



МИНИСТЕРСТВО СЕЛЬСКОГО ХОЗЯЙСТВА
РОССИЙСКОЙ ФЕДЕРАЦИИ

ДОКЛАД
О СОСТОЯНИИ И ИСПОЛЬЗОВАНИИ
ЗЕМЕЛЬ СЕЛЬСКОХОЗЯЙСТВЕННОГО
НАЗНАЧЕНИЯ РОССИЙСКОЙ ФЕДЕРАЦИИ
В 2024 ГОДУ



Москва 2025

МИНИСТЕРСТВО СЕЛЬСКОГО ХОЗЯЙСТВА
РОССИЙСКОЙ ФЕДЕРАЦИИ

ДОКЛАД
О СОСТОЯНИИ И ИСПОЛЬЗОВАНИИ
ЗЕМЕЛЬ СЕЛЬСКОХОЗЯЙСТВЕННОГО
НАЗНАЧЕНИЯ РОССИЙСКОЙ ФЕДЕРАЦИИ
В 2024 ГОДУ

Москва 2025

Ответственные за подготовку доклада:

А.В. Разин – заместитель Министра сельского хозяйства Российской Федерации

Департамент земельной политики, имущественных отношений и госсобственности:

В.И. Леонов, директор

ФГБУ «Российский центр государственного мониторинга
земель сельскохозяйственного назначения»:

И.С. Козубенко, директор, **А.С. Пельмегов**, заместитель директора,
А.Н. Совгиренко, начальник отдела, **А.О. Никонорова**, заместитель начальника отдела,
Т.А. Туманова, главный специалист, **Е.А. Уланов**, главный специалист,
Е.В. Ракул, ведущий специалист, **И.М. Яралов**, ведущий специалист

В подготовке разделов участвовали:

от Министерства сельского хозяйства Российской Федерации:

Э.Ф. Гараева

(Департамент земельной политики, имущественных отношений и госсобственности);

Р.В. Некрасов, Е.В. Андреянов, В.В. Чагин, В.В. Устюгов, О.В. Дылевская, А.Н. Долженко

(Департамент растениеводства, механизации, химизации и защиты растений);

М.С. Капранов, Н.Б. Мез, Т.В. Калинина

(Департамент мелиорации);

от Россельхознадзора:

Я.А. Аникеева

В подготовке информационных материалов участвовали ответственные исполнители
органов управления АПК субъектов Российской Федерации



ТЕРМИНЫ, ОПРЕДЕЛЕНИЯ И СОКРАЩЕНИЯ

Условное обозначение	Определение
Агрехимслужбы	Федеральные государственные бюджетные учреждения – центры и станции агрохимической службы, центры химизации и сельскохозяйственной радиологии, подведомственные Минсельхозу России
АПК	Агропромышленный комплекс
ББП НЦ ОМЗ	Банк базовых продуктов Научного центра оперативного мониторинга Земли
БПЛА	Беспилотный летательный аппарат
Госпрограмма № 717	Государственная программа развития сельского хозяйства и регулирования рынков сельскохозяйственной продукции, сырья и продовольствия, утвержденная постановлением Правительства Российской Федерации от 14.07.2012 № 717
Госпрограмма № 731	Государственная программа эффективного вовлечения в оборот земель сельскохозяйственного назначения и развития мелиоративного комплекса Российской Федерации, утвержденная постановлением Правительства Российской Федерации от 14.05.2021 № 731
ГФДЗ	Государственный фонд данных, полученных в результате проведения землеустройства
ДЗЗ	Спутниковые данные дистанционного зондирования Земли
ДКР	Древесно-кустарниковая растительность
Доклад	Ежегодный доклад о состоянии и использовании земель сельскохозяйственного назначения Российской Федерации
ЕГРН	Единый государственный реестр недвижимости
Единая карта-схема	Единая федеральная карта-схема земель сельскохозяйственного назначения, включая сельскохозяйственные угодья
ЕСИА	Единая система идентификации и аутентификации
ЕФГИС ЗСН, Система	Единая федеральная государственная информационная система о землях сельскохозяйственного назначения и землях, используемых или предоставленных для ведения сельского хозяйства в составе земель иных категорий
Земельный кодекс РФ, ЗК РФ	Земельный Кодекс Российской Федерации
Земельный надзор	Федеральный государственный земельный контроль (надзор)
ЗСН	Земли сельскохозяйственного назначения
Карта-схема	Карта-схема земель сельскохозяйственного назначения, включая сельскохозяйственные угодья, в субъекте Российской Федерации
КНМ	Контрольное (надзорное) мероприятие
Новые регионы	Донецкая Народная Республика, Луганская Народная Республика, Запорожская область, Херсонская область
Мероприятие Госпрограммы № 731	Мероприятие по созданию единой федеральной карты-схемы земель сельскохозяйственного назначения, включая сельскохозяйственные угодья, Госпрограммы № 731
Методика	Методика установления границ земель сельскохозяйственного назначения и границ зон сельскохозяйственного использования (с установлением границ угодий)

Условное обозначение	Определение
Перечень	Перечень особо ценных продуктивных сельскохозяйственных угодий, использование которых для других целей не допускается
Положение № 1081	Положение о федеральном государственном земельном контроле (надзоре), утвержденное постановлением Правительства Российской Федерации от 30.06.2021 № 1081
Постановление № 154	Постановление Правительства Российской Федерации от 02.02.2023 № 154 «О порядке ведения государственного реестра земель сельскохозяйственного назначения»
Приказ Минсельхоза России № 150	Приказ Минсельхоза России от 04.05.2010 № 150 «Об утверждении Порядка государственного учета показателей состояния плодородия земель сельскохозяйственного назначения»
Приказ Минсельхоза России № 664	Приказ Минсельхоза России от 24.12.2015 № 664 «Об утверждении Порядка осуществления государственного мониторинга земель сельскохозяйственного назначения»
Реестр	Государственный реестр земель сельскохозяйственного назначения
РОУ АПК	Региональные органы управления агропромышленным комплексом
ФГИС «Зерно»	Федеральная государственная информационная система прослеживаемости зерна и продуктов переработки зерна
ФГИС ТП	Федеральная государственная информационная система территориального планирования
<i>Федеральные округа Российской Федерации</i>	
ДФО	Дальневосточный федеральный округ
ПФО	Приволжский федеральный округ
СЗФО	Северо-Западный федеральный округ
СКФО	Северо-Кавказский федеральный округ
СФО	Сибирский федеральный округ
УФО	Уральский федеральный округ
ЦФО	Центральный федеральный округ
ЮФО	Южный федеральный округ
Федеральный закон № 4-ФЗ	Федеральный закон от 10.01.1996 № 4-ФЗ «О мелиорации земель»
Федеральный закон № 101-ФЗ	Федеральный закон от 24.07.2002 № 101-ФЗ «Об обороте земель сельскохозяйственного назначения»
Федеральный закон № 172-ФЗ	Федеральный закон от 21.12.2004 № 172-ФЗ «О переводе земель или земельных участков из одной категории в другую»
Федеральный закон № 244-ФЗ	Федеральный закон от 13.06.2023 № 244-ФЗ «О внесении изменений в Федеральный закон «О мелиорации земель» и отдельные законодательные акты Российской Федерации»
Федеральный закон № 248-ФЗ	Федеральный закон от 14.07.2022 № 248-ФЗ «О побочных продуктах животноводства и о внесении изменений в отдельные законодательные акты Российской Федерации»
NDVI	Normalized Difference Vegetation Index – нормализованный разностный вегетационный индекс



ВВЕДЕНИЕ



Доклад о состоянии и использовании земель сельскохозяйственного назначения Российской Федерации является официальным изданием Министерства сельского хозяйства Российской Федерации.

Цель выпуска ежегодного Доклада – предоставление актуальной и разносторонней информации о состоянии и использовании земель сельскохозяйственного назначения, полученной в результате государственного мониторинга таких земель, в Правительство Российской Федерации, а также федеральным и региональным органам исполнительной власти, органам местного самоуправления, сельскохозяйственным товаропроизводителям всех форм собственности. Доклад предназначен для повышения информационной обеспеченности и поддержки процессов подготовки и принятия управленческих решений в сфере АПК, направленных на сбалансированное и устойчивое развитие сельскохозяйственного производства при рациональном использовании земель сельскохозяйственного назначения (ЗСН).

В Докладе представлена сводная информация по Российской Федерации в разрезе федеральных округов и субъектов Российской Федерации, отражающая основные тенденции развития сельскохозяйственной отрасли в 2024 г., проявляющиеся в различных аспектах состояния и использования земель сельскохозяйственного назначения: в оценке динамики статистических показателей землепользования, выявлении проблем в использовании земель сельскохозяйственного назначения и сохранении плодородия сельскохозяйственных угодий, в анализе принимаемых мер в целях перспективного развития отрасли, включая как совершенствование нормативной законодательной базы, так и применение современных технологических подходов.

В контексте анализа использования земель сельскохозяйственного назначения в Докладе даны сведения о структуре и площадях земель различных форм собственности с оценкой их динамики в субъектах Российской Федерации. Представлены результаты инвентаризации земель сельскохозяйственного назначения, находящихся в федеральной собственности и закрепленных за различными федеральными органами исполнительной власти. Для земель сельскохозяйственных угодий, являющихся основой сельскохозяйственного производства, показано распределение по видам угодий и дана информация о посевных площадях возделываемых сельскохозяйственных культур и их урожайности.

Одним из актуальных вопросов использования земель сельскохозяйственного назначения является повышение эффективности их использования за счет вовлечения в оборот неиспользуемых земель и развития мелиоративного комплекса Российской Федерации. В Докладе приведена информация, полученная от субъектов Российской Федерации, о распространении неиспользуемых земель и опыта регионов в реализации мероприятий в целях вовлечения их в сельскохозяйственный оборот. Проведен анализ деятельности в субъектах Российской Федерации по выполнению комплекса мероприятий в целях передачи эффективным собственникам не востребовавшихся земельных долей, распространение которых во многом обуславливает возникновение неиспользуемых земель, приводя к зарастанию угодий древесно-кустарниковой растительностью и выбытию их из оборота.

В рамках мониторинга состояния земель сельскохозяйственного назначения представленная в Докладе информация содержит обобщенные данные по показателям плодородия почв сельскохозяйственных угодий, полученные по результатам полевых обследований подведомственными Минсельхозу России федеральными государственными бюджетными учреждениями, центрами и станциями агрохимической службы, федеральными государственными бюджетными учреждениями, центрами химизации и сельскохозяйственной радиологии. Представлены также результаты мониторинга распространения и развития негативных процессов, приводящих к выбытию земель из сельскохозяйственного оборота, таких как ветровая и водная эрозии, засоление, переувлажнение. Представлены сведения о мероприятиях, выполняемых в рамках развития мелиоративного комплекса, а также о состоянии работ по формированию в регионах перечней особо ценных продуктивных сельскохозяйственных угодий, не подлежащих использованию для других целей. Меры, направленные на повышение эффективности использования и охрану земель сельскохозяйственного назначения, обеспечение сохранения и восстановления плодородия почв сельскохозяйственных угодий, отражены в Докладе информация об осуществлении Россельхознадзором в 2024 г. государственного земельного надзора (контроля) в отношении таких земель, а также сведения о совершенствовании нормативной правовой базы в части использования земель сельскохозяйственного назначения.

Также в Докладе описан федеральный и региональный опыт осуществления государственного мониторинга земель сельскохозяйственного назначения в 2024 г., включающий в себя анализ создания и развития информационных систем мониторинга и учета земель сельскохозяйственного назначения. Представлены результаты функционирования в 2024 г. ЕФГИС ЗСН, введенной Минсельхозом России в эксплуатацию в 2018 г.

Стоит отметить, что в Докладе за 2024 г., в подразделе 1.1.1, впервые представлена информация о структуре земель сельскохозяйственного назначения по данным субъектов Российской Федерации.

Вместе с тем, в соответствии с ч. 3 п. 3 рекомендаций парламентских слушаний «О мерах по повышению эффективности вовлечения в оборот земель сельскохозяйственного назначения и о практике применения механизма изъятия земельных участков из земель сельскохозяйственного назначения, не используемых по целевому назначению», утвержденных решением Комитета Совета Федерации по аграрно-продовольственной политике и природопользованию от 07.05.2024 № 3.7-01/1640, в Докладе представлена информация об изъятии земельных участков из земель сельскохозяйственного назначения, не используемых по целевому назначению, а также их реализации с публичных торгов в 2024 г.

Также следует обратить внимание, что в основную аналитику Доклада не включены данные по Донецкой и Луганской народным республикам, Запорожской и Херсонской областям. Данные по указанным регионам включены в отдельный раздел Доклада. Это связано с тем, что полноценный процесс учета земель сельскохозяйственного назначения в указанных регионах в 2024 г. не осуществлялся ввиду установленного законодательством переходного периода.

При подготовке Доклада использована информация из различных источников, включая данные структурных подразделений Минсельхоза России и подведомственных ему учреждений, в том числе информационные системы Минсельхоза России, а также Россельхознадзора, федеральных органов исполнительной власти и органов государственной власти субъектов Российской Федерации.

В рамках реализации мероприятий по созданию Единой карты-схемы в 2024 г. получены актуальные сведения о количественных характеристиках земель сельскохозяйственного назначения в Российской Федерации, включая сельхозугодья. Учитывая, что указанные работы проводились в Российской Федерации впервые за последние 30 лет, сведения о состоянии земель сельхозназначения и сельхозугодий в 2024 г. в некоторых субъектах Российской Федерации могут существенно отличаться от аналогичных сведений за предыдущие отчетные периоды. По итогам создания Единой карты-схемы будут получены полные сведения о состоянии ЗСН, что в свою очередь позволит устранить несоответствие данных в разных источниках и определить потенциал для дальнейшего ввода земель сельхозназначения в оборот в соответствии с Госпрограммой № 731.

Нумерация субъектов Российской Федерации, используемая в графиках и картографических рисунках, в Докладе приведена в соответствии с номерами кадастровых округов, указанных в прил. 1.

Минсельхоз России выражает благодарность всем органам исполнительной власти, учреждениям и организациям, предоставившим информацию для подготовки Доклада.

РАЗДЕЛ 1

ИСПОЛЬЗОВАНИЕ ЗЕМЕЛЬ СЕЛЬСКОХОЗЯЙСТВЕННОГО НАЗНАЧЕНИЯ В РОССИЙСКОЙ ФЕДЕРАЦИИ

Общая
площадь земель
сельскохозяйственного
назначения

371 399,380
тыс. га

Общая
площадь
сельхозугодий

197 866,171
тыс. га

Общая
площадь пашни

116 174,829
тыс. га

- 1.1. Структура и динамика площади земель сельскохозяйственного назначения в Российской Федерации
- 1.2. Динамика распределения земель сельскохозяйственного назначения по формам собственности
- 1.3. Выдел земельных долей
- 1.4. Не востребованные земельные доли
- 1.5. Неиспользуемые земли сельскохозяйственного назначения
- 1.6. Вовлечение неиспользуемых земель в сельскохозяйственный оборот

1.1. Структура и динамика площади земель сельскохозяйственного назначения в Российской Федерации

Земельный фонд Российской Федерации представляет собой совокупность всех земель, находящихся в пределах территории государства, и обладает большим потенциалом для развития экономики и улучшения качества жизни населения. Эти земли подразделяются на категории в зависимости от их целевого назначения. Согласно ст. 7 ЗК РФ земельный фонд Российской Федерации состоит из следующих категорий:

- земли сельскохозяйственного назначения;
- земли населенных пунктов;
- земли промышленности, энергетики, транспорта, связи, радиовещания, телевидения, информатики, земли для обеспечения космической деятельности, земли обороны, безопасности и земли иного специального назначения;
- земли особо охраняемых территорий и объектов;
- земли лесного фонда;
- земли водного фонда;
- земли запаса.

В соответствии со ст. 77 ЗК РФ землями сельскохозяйственного назначения признаются земли, находящиеся за границами населенных пунктов и предоставленные для нужд сельского хозяйства, а также предназначенные для этих целей. Они занимают значительную долю земельного фонда и играют важную роль в обеспечении продовольственной безопасности страны.

В состав земель сельскохозяйственного назначения входят сельскохозяйственные угодья, земли, занятые внутрихозяйственными дорогами, коммуникациями, агролесомелиоративными насаждениями, агрофитомелиоративными насаждениями, водными объектами (в том числе прудами, образованными водоподпорными сооружениями на водотоках и используемыми в целях осуществления прудовой аквакультуры), объектами капитального строительства, некапитальными строениями, сооружениями, используемыми для производства, хранения и первичной переработки сельскохозяйственной продукции, в случаях, предусмотренных федеральными законами, нестационарными торговыми объектами, а также жилыми домами, строительство, реконструкция и эксплуатация которых допускаются на земельных участках, используемых крестьянскими (фермерскими) хозяйствами для осуществления своей деятельности, либо на земельных участках, предназначенных для ведения гражданами садоводства для собственных нужд.

Из земель сельскохозяйственного назначения особой значимостью обладают сельскохозяйственные угодья, характеризующиеся высоким плодородием и отменными качественными показателями. Кроме того, сельскохозяйственные угодья имеют приоритет в использовании и подлежат особой охране.

1.1.1. Структура земель сельскохозяйственного назначения в Российской Федерации

Согласно предоставленным данным субъектов Российской Федерации площадь земель **сельскохозяйственного назначения** на 01.01.2025 составила **371 399,380 тыс. га** (без учета площади *Новых регионов*).

По сравнению с 2023 г. **площадь земель сельскохозяйственного назначения** по данным субъектов Российской Федерации *без учета Новых регионов* **сократилась на 2 602,280 тыс. га**. Основная **причина изменения** площади связана с тем, что в ряде регионов уточнена площадь земель сельскохозяйственного назначения с учетом перевода лесных и нелесных земель категории земель сельскохозяйственного назначения в категорию земель лесного фонда, а также уточнения площадей в результате инвентаризаций и проведения работ по созданию Единой карты-схемы в рамках Госпрограммы № 731.

Стоит отметить, что при уменьшении общей площади земель сельскохозяйственного назначения *без учета Новых регионов* по сравнению с 2023 г. **площадь сельскохозяйственных угодий**, по данным субъектов Российской Федерации, **уменьшилась на 249,432 тыс. га** и составила **197 866,171 тыс. га**, т.е. уменьшение площади земель сельскохозяйственного назначения происходило в основном не за счет уменьшения площади сельскохозяйственных угодий.

На рис. 1.1.1 представлена структура площади сельскохозяйственных угодий на 01.01.2025.



Рис. 1.1.1. Структура сельскохозяйственных угодий в составе земель сельскохозяйственного назначения на 01.01.2025
(по данным субъектов Российской Федерации)

Распределение площади земель сельскохозяйственного назначения и сельскохозяйственных угодий по федеральным округам Российской Федерации (с указанием доли земель сельхозназначения в федеральном округе от общей площади земель сельхозназначения в стране, а также доли сельскохозяйственных угодий в федеральном округе от общей площади сельскохозяйственных угодий в стране) на 01.01.2025 (в порядке убывания) приведено на рис. 1.1.2.



Рис. 1.1.2. Площадь земель сельскохозяйственного назначения и сельскохозяйственных угодий по федеральным округам на 01.01.2025
(по данным субъектов Российской Федерации)

Наибольшие площади земель сельскохозяйственных угодий находятся в Приволжском, Сибирском и Южном федеральных округах (табл. 1.1.1).

Таблица 1.1.1

Структура сельскохозяйственных угодий в составе земель сельскохозяйственного назначения по федеральным округам Российской Федерации на 01.01.2025
(по данным субъектов Российской Федерации)

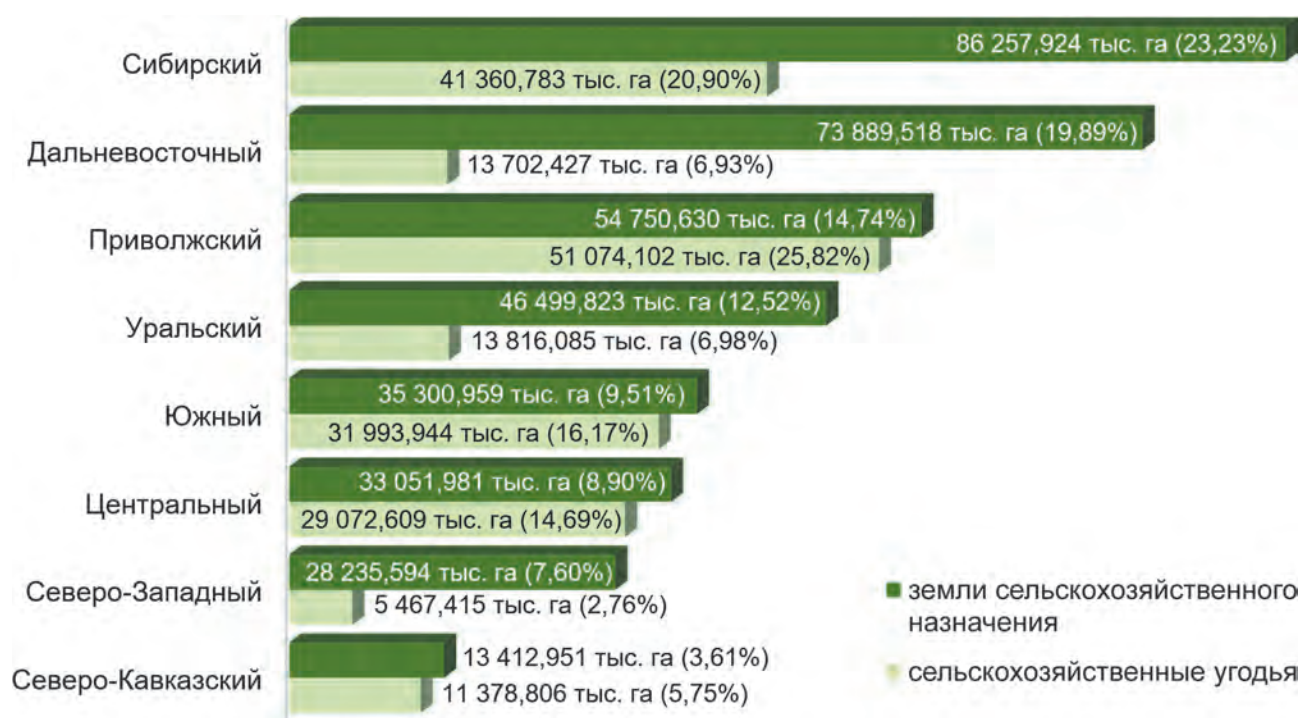
Федеральный округ	Общая площадь, тыс. га						
	ЗСН	с.-х. угодья	в том числе:				
			пашня	пастбища	сенокосы	многолетние насаждения	залежь
1	2	3	4	5	6	7	8
Центральный	33 051,981	29 072,609	21 839,924	4 524,675	2 000,175	328,454	379,380
Северо-Западный	28 235,594	5 467,415	2 930,275	972,244	1 287,143	46,034	231,719
Южный	35 300,959	31 993,944	17 944,043	12 953,569	796,944	267,433	31,955
Северо-Кавказский	13 412,951	11 378,806	5 379,258	5 318,514	527,386	132,285	21,363
Приволжский	54 750,630	51 074,102	34 659,011	12 345,772	3 052,995	214,493	801,831
Уральский	46 499,823	13 816,085	7 717,980	2 845,683	2 199,104	57,317	996,002
Сибирский	86 257,924	41 360,783	21 909,256	12 462,662	6 109,486	140,554	738,377
Дальневосточный	73 889,518	13 702,427	3 795,082	5 820,277	2 817,094	63,768	1 206,206
Итого по Российской Федерации	371 399,380	197 866,171	116 174,829	57 243,396	18 790,327	1 250,338	4 406,833
Итого доля площади с.-х. угодья от общей площади ЗСН, %	100,0	53,28	31,28	15,41	5,06	0,34	1,19

Распределение площади сельскохозяйственных угодий в составе земель сельскохозяйственного назначения субъектов Российской Федерации по долям (по отношению к общей площади сельскохозяйственных угодий федеральных округов) приведено на рис. 1.1.3–1.1.10 (нумерация субъектов Российской Федерации приведена в соответствии с номерами кадастровых округов, указанных в прил. 1).

Распределение сельскохозяйственных угодий в составе земель сельскохозяйственного назначения по субъектам Российской Федерации представлено в прил. 1.1.1.



Рис. 1.1.3. Распределение сельскохозяйственных угодий в субъектах Центрального федерального округа Российской Федерации в 2024 г.



Рис. 1.1.4. Распределение сельскохозяйственных угодий в субъектах Северо-Западного федерального округа Российской Федерации в 2024 г.

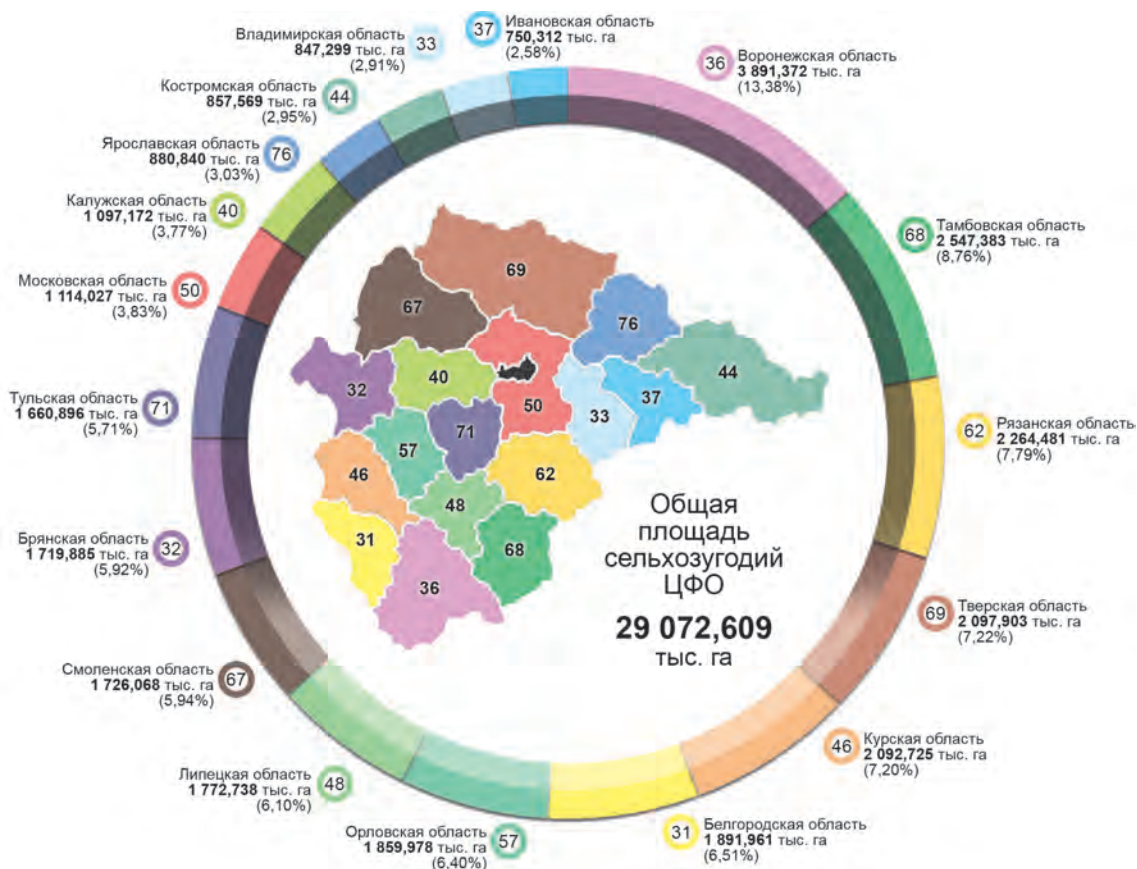

Рис. 1.1.5. Распределение сельскохозяйственных угодий в субъектах Южного федерального округа Российской Федерации в 2024 г.

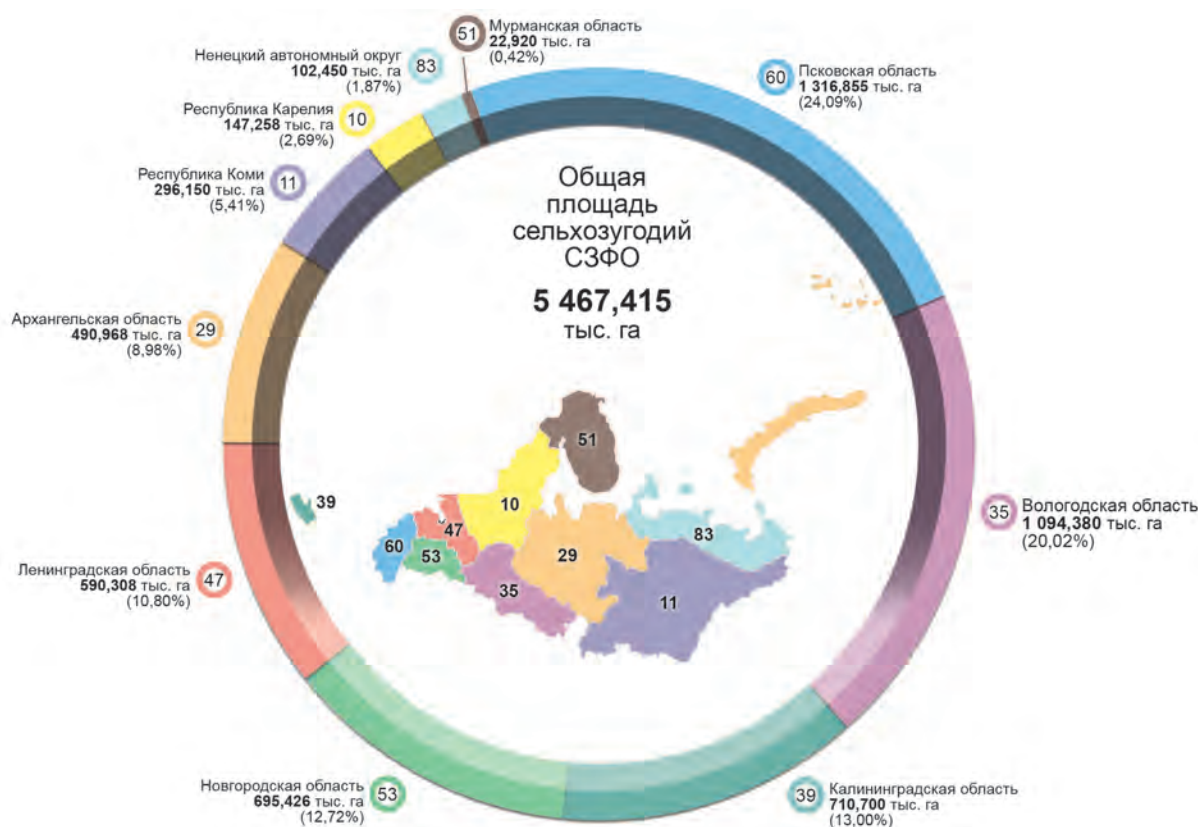

Рис. 1.1.6. Распределение сельскохозяйственных угодий в субъектах Северо-Кавказского федерального округа Российской Федерации в 2024 г.

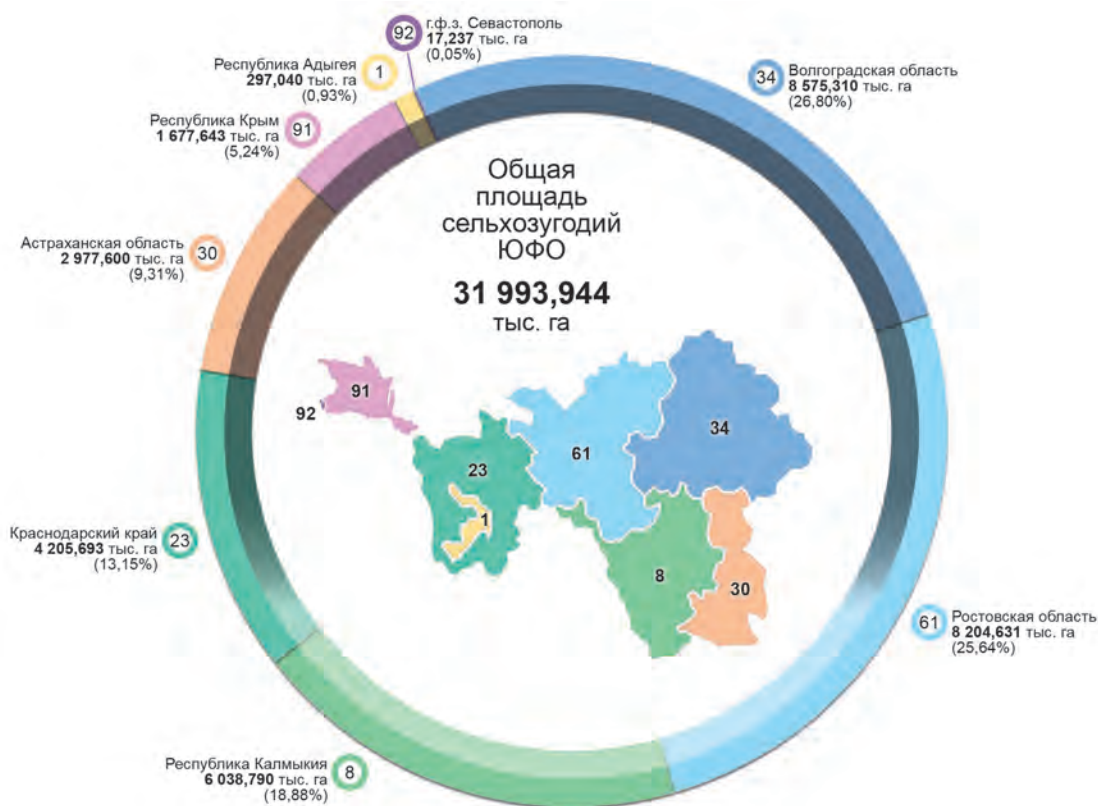

Рис. 1.1.7. Распределение сельскохозяйственных угодий в субъектах Приволжского федерального округа Российской Федерации в 2024 г.

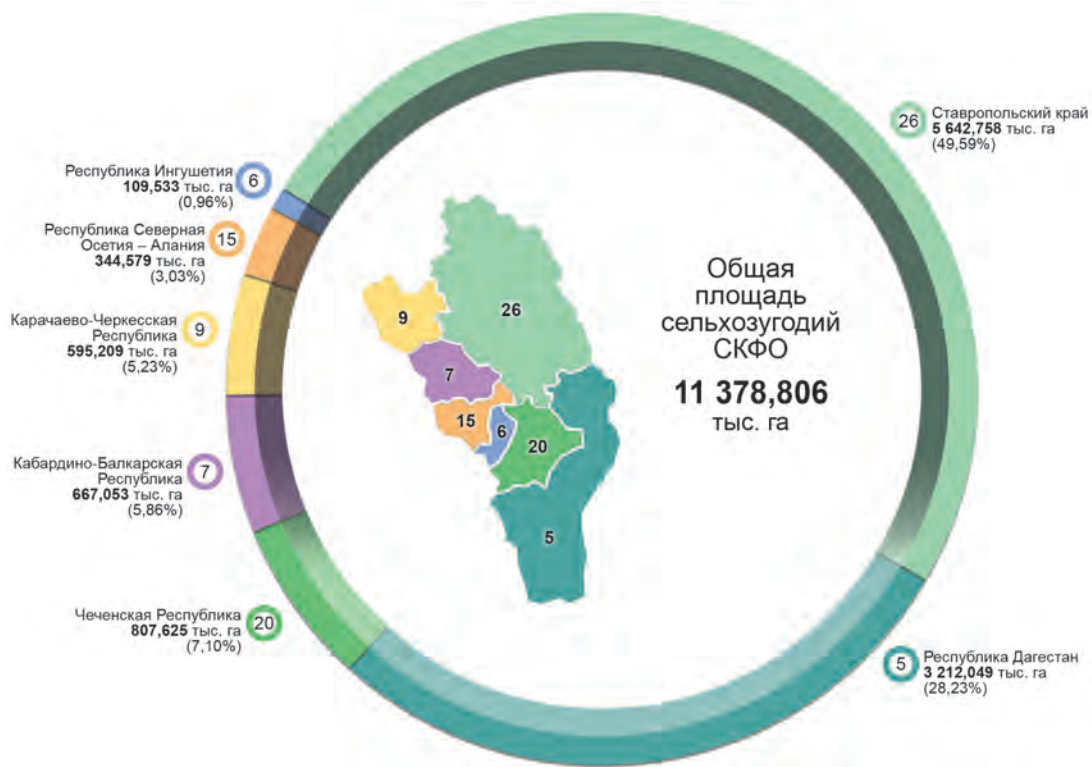

Рис. 1.1.8. Распределение сельскохозяйственных угодий в субъектах Уральского федерального округа Российской Федерации в 2024 г.

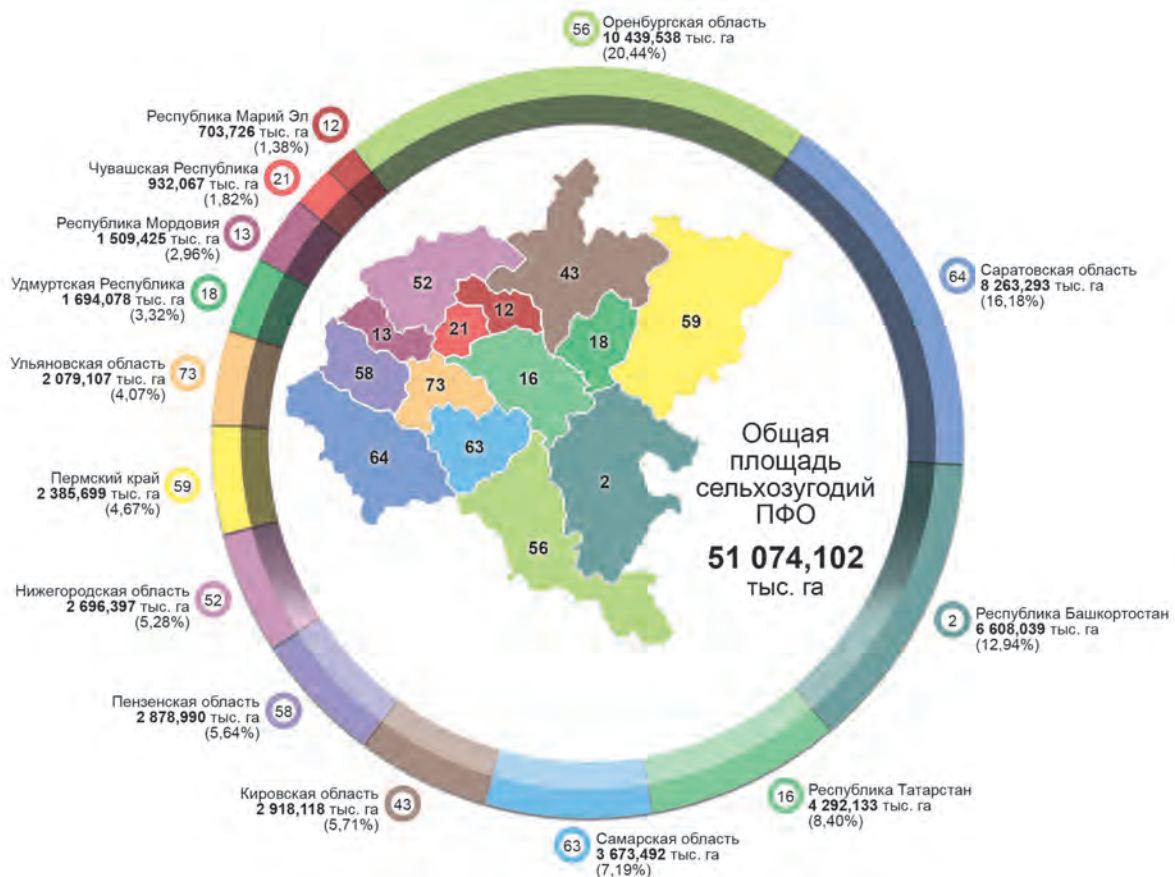

Рис. 1.1.9. Распределение сельскохозяйственных угодий в субъектах Сибирского федерального округа Российской Федерации в 2024 г.

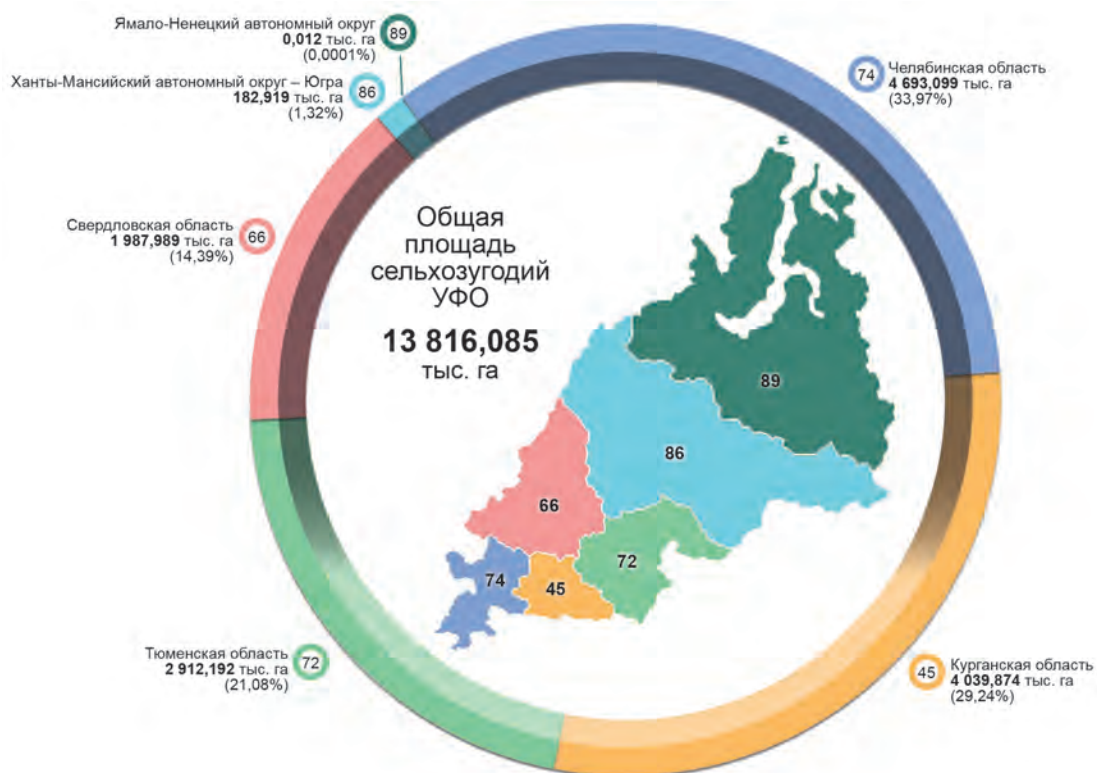

Рис. 1.1.10. Распределение сельскохозяйственных угодий в субъектах Дальневосточного федерального округа Российской Федерации в 2024 г.

1.1.2. Динамика изменения площади земель сельскохозяйственного назначения в Российской Федерации в 2024 г.

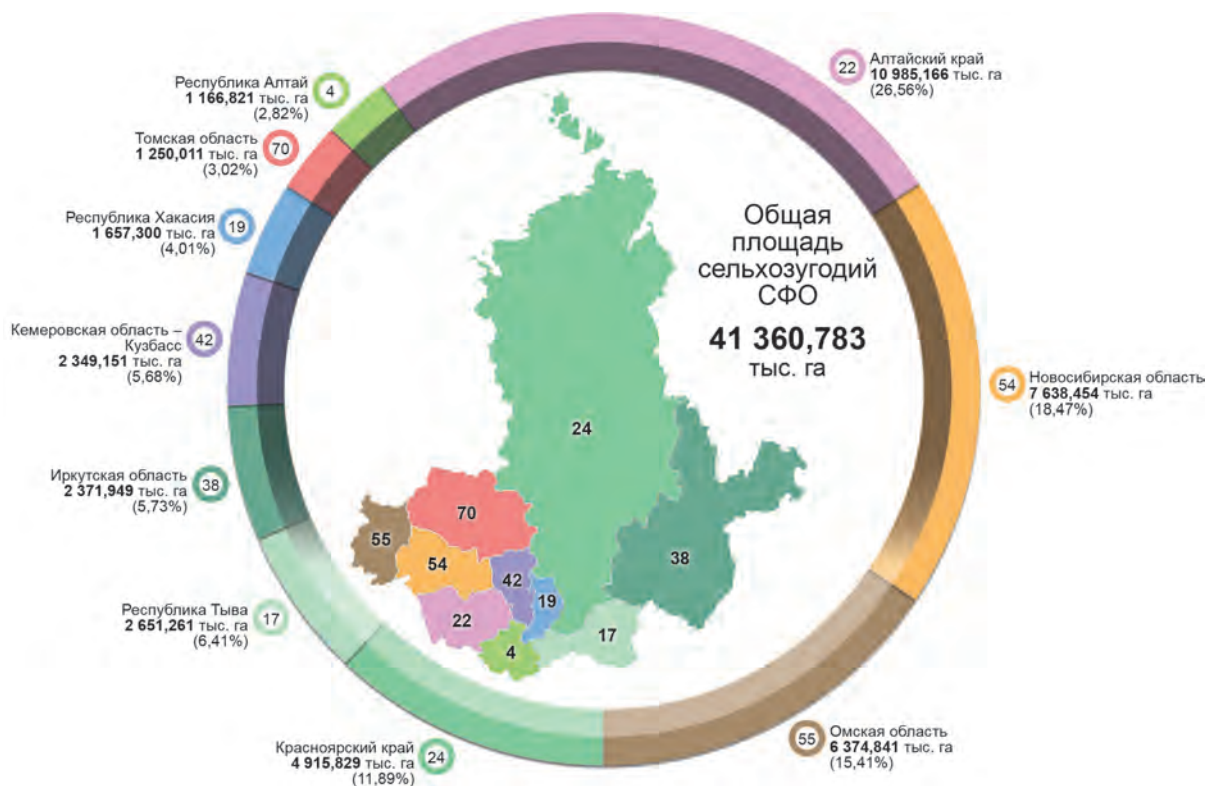
Перевод земель сельскохозяйственных угодий или земельных участков в составе таких земель из земель сельскохозяйственного назначения в другую категорию допускается в исключительных случаях, указанных в ст. 7 Федерального закона № 172-ФЗ, в том числе в случаях:

- консервации земель;
- создания особо охраняемых природных территорий или с отнесением земель к землям природоохранного, историко-культурного, рекреационного и иного особо ценного назначения;
- установления или изменения черт населенных пунктов;
- размещения промышленных объектов;
- включения непригодных для осуществления сельскохозяйственного производства земель в состав земель лесного фонда, земель водного фонда или земель запаса;
- строительства дорог, линий электропередачи, линий связи (в том числе линейно-кабельных сооружений), нефтепроводов, газопроводов и иных трубопроводов, железнодорожных линий и других подобных сооружений;

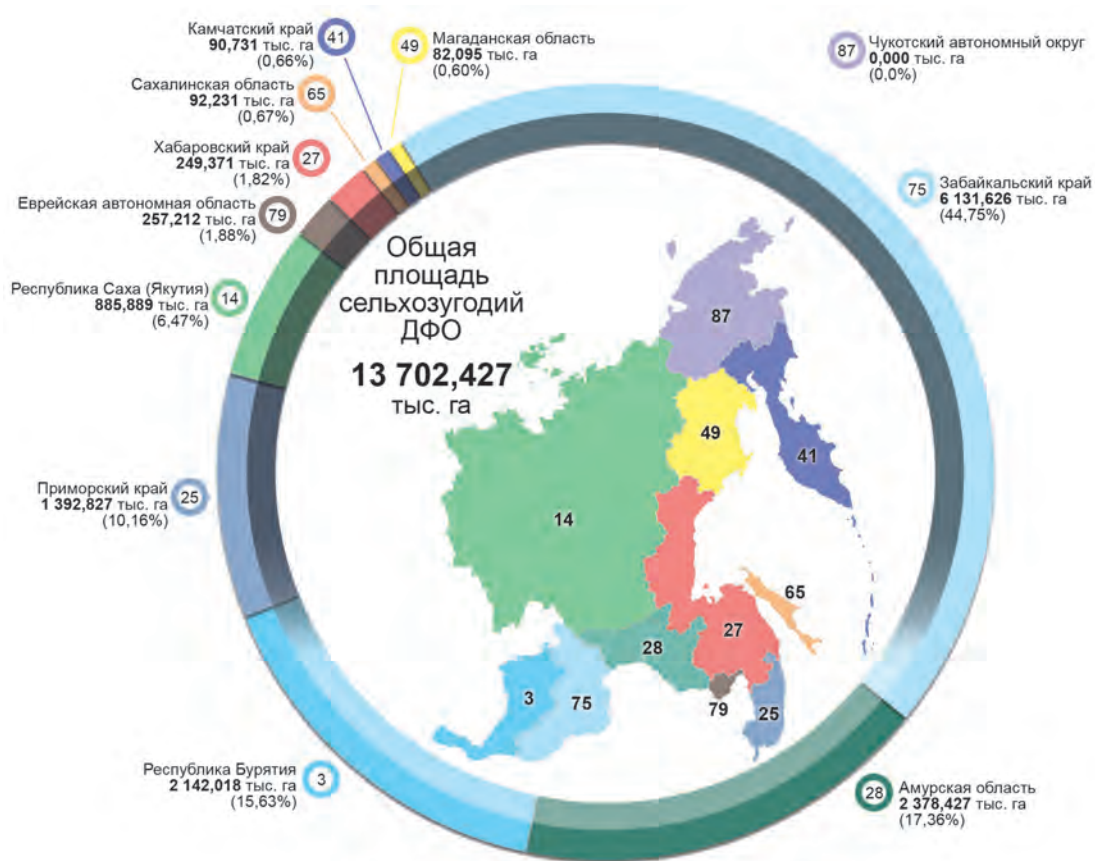
– выполнения международных обязательств Российской Федерации, связанных с обеспечением обороны страны и безопасности государства при отсутствии иных вариантов размещения соответствующих объектов;

– добычи полезных ископаемых при наличии утвержденного проекта рекультивации земель;

– размещения объектов социального, коммунально-бытового назначения, объектов здравоохранения, образования при отсутствии иных вариантов размещения этих объектов.

При этом перевод земель сельскохозяйственных угодий или земельных участков в составе таких земель из земель сельскохозяйственного назначения, кадастровая стоимость которых на 50% и более превышает средний уровень кадастровой стоимости по муниципальному району (муниципальному округу, городскому округу), и особо ценных продуктивных сельскохозяйственных угодий, указанных в п. 4 ст. 79 ЗК РФ, в другую категорию не допускается, за исключением случаев, установленных п. 3, 6, 7 и 8 ч. 1 ст. 7 Федерального закона № 172-ФЗ.

Следует учитывать, что перевод земельных участков из одной категории в другую, с одной стороны, ведет к уменьшению площади земель сельскохозяйственного назначения за счет перевода таких земель в другие категории на определенные потребности, с другой – к увеличению площади земель сельскохозяйственного назначения за счет перевода из земель других категорий.

Динамика площади земель сельскохозяйственного назначения, сельскохозяйственных угодий и пашни за период с 2020 по 2024 г., по данным субъектов Российской Федерации, без учета *Новых регионов* представлена в табл. 1.1.2.

Таблица 1.1.2

**Динамика площади и структуры земель
сельскохозяйственного назначения в Российской Федерации**
(по данным субъектов Российской Федерации)

Показатель	2020 г.	2021 г.	2022 г.	2023 г.	2024 г.
1	2	3	4	5	6
Земли сельскохозяйственного назначения, тыс. га	379 513,071	379 168,179	379 814,402	374 001,660	371 399,380
Сельскохозяйственные угодья, тыс. га	198 318,105	198 022,336	196 677,928	198 115,603	197 866,171
Пашня, тыс. га	116 443,119	116 162,193	115 987,689	116 193,437	116 174,829
Доля сельхозугодий в общей площади земель сельхозназначения, %	52,3	52,2	51,8	53,0	53,3

1.1.2.1. Переводы земель сельскохозяйственного назначения

Основанием для перевода земель из одной категории в другую являются акты органов государственной власти Российской Федерации, органов государственной власти субъектов Российской Федерации, принятые в пределах их компетенции по вопросам использования и охраны земель.

Перевод земель из одной категории в другую считается состоявшимся с даты внесения изменений в сведения ЕГРН о категории земель или земельных участков.

В 2024 г., согласно **данным Росреестра**, общая площадь сельскохозяйственных земель уменьшилась на **1 185,6 тыс. га** (табл. 1.1.3).

Таблица 1.1.3

Перевод земель сельскохозяйственного назначения в иные категории
(по состоянию на 01.01.2025 по данным Росреестра)

№ п/п	Категория земель	Площадь переведенных земель, тыс. га
1	2	3
1	Земли населенных пунктов	148,7
2	Земли промышленности, энергетики, транспорта, связи и др.	56,3
3	Земли особо охраняемых территорий и объектов	51,5
4	Земли лесного фонда	925,3
5	Земли водного фонда	0,5
6	Земли запаса	1,1
7	Для других нужд (изменения административных границ)	2,2

Вместе с тем площадь переведенных земель сельскохозяйственного назначения **в другие категории** в 2024 г. по **принятым решениям субъектов Российской Федерации** составила **63,273 тыс. га** (рис. 1.1.11).



Рис. 1.1.11. Площади земель сельскохозяйственного назначения, переведенные в земли иных категорий, с указанием доли от общей площади переведенных земель сельскохозяйственного назначения в 2024 г.
(по данным субъектов Российской Федерации)

Данные в разрезе субъектов Российской Федерации приведены в прил. 1.1.2.

В то же время в 2024 г. в связи с переводом из земель других категорий площадь земель сельскохозяйственного назначения **по данным Росреестра увеличилась на 346,5 тыс. га** (табл. 1.1.4).

Таблица 1.1.4

Перевод земель иных категорий в земли сельскохозяйственного назначения
(по состоянию на 01.01.2025 по данным Росреестра)

№ п/п	Категория земель	Площадь переведенных земель, тыс. га
1	2	3
1	Земли населенных пунктов	19,1
2	Земли промышленности, энергетики, транспорта, связи и др.	0,7
3	Земли особо охраняемых территорий и объектов	289,1
4	Земли лесного фонда	4,0
5	Земли водного фонда	0,0
6	Земли запаса	33,0
7	Для других нужд (изменения административных границ)	0,6

В результате обратного процесса перевода **в земли сельскохозяйственного назначения** из земель других категорий площадь переведенных земельных участков **субъектами Российской Федерации** составила **28,793 тыс. га** (рис. 1.1.12).



Рис. 1.1.12. Площади переведенных земель из иных категорий в земли сельскохозяйственного назначения с указанием доли от общей площади переведенных земель из иных категорий в 2024 г.
(по данным субъектов Российской Федерации)

Данные в разрезе субъектов Российской Федерации приведены в прил. 1.1.3.

В связи с тем, что перевод земель считается состоявшимся с даты внесения изменений категории земель в сведения ЕГРН, часть решений, принятых ближе к концу 2024 г., может быть не учтена в сведениях Росреестра по состоянию на 01.01.2025.

1.1.3. Формирование фонда перераспределения земель

В целях перераспределения земель для сельскохозяйственного производства, осуществления крестьянскими (фермерскими) хозяйствами их деятельности, расширения такой деятельности, создания и расширения личных подсобных хозяйств, ведения животноводства, ведения гражданами садоводства или огородничества для собственных нужд, сенокосения, выпаса скота в составе земель сельскохозяйственного назначения создается фонд перераспределения земель, который формируется за счет земельных участков из земель сельскохозяйственного назначения, поступающих в этот фонд в случае приобретения Российской Федерацией, субъектом Российской Федерации или муниципальным образованием права собственности на земельный участок по основаниям, установленным федеральными законами, за исключением случаев приобретения права собственности на земельный участок, изъятый для государственных или муниципальных нужд (ст. 80 ЗК РФ).

Решения о включении земель в фонд перераспределения принимают органы исполнительной власти субъектов Российской Федерации или местного самоуправления, в случае добровольного отказа от земельного участка, в случае смерти правообладателя при отсутствии наследников, а также в случаях принудительного изъятия земельных участков.

Общая площадь земель сельскохозяйственного назначения на 01.01.2025 по данным Росреестра, включенных в фонд перераспределения, составила 38 926,4 тыс. га. Информация по видам собственности земель сельскохозяйственного назначения и сельскохозяйственным угодьям, включенным в фонд перераспределения, а также землям сельскохозяйственного назначения, не относящимся к сельскохозяйственным угодьям, включенным в фонд перераспределения, отражена на рис. 1.1.13.

Самое значительное уменьшение площади земель фонда перераспределения отмечено в Костромской области (на 322,1 тыс. га). Также наибольшее увеличение земель фонда прослеживается в Забайкальском крае (на 79,3 тыс. га).

Фонд перераспределения земель может сокращаться в связи с предоставлением из его состава земельных участков физическим и юридическим лицам, а также переводом земельных участков в земли других категорий. Увеличиваться – с приобретением органами власти субъектов Российской Федерации и органами местного самоуправления земельных участков в государственную собственность и их дальнейшим разграничением. Также фонд перераспределения пополняется за счет постановки на государственный кадастровый учет земель, находящихся в неразграниченной государственной собственности.

Ст. 39.27 и 39.28 ЗК РФ определены случаи и основания перераспределения земель и (или) земельных участков, находящихся в государственной или муниципальной собственности, между собой и таких земель и (или) земельных участков и земельных участков, находящихся в частной собственности.

Земли сельскохозяйственного назначения, включенные в фонд перераспределения: 38 926,4 тыс. га (↓285,3 тыс. га в сравнении с 2023 г.), из них:

в государственной собственности 38 914,6 тыс. га (↓291,2 тыс. га)

в том числе:

в собственности Российской Федерации **1 242,8 тыс. га (↑10,0 тыс. га)**

в собственности субъекта Российской Федерации **1 116,9 тыс. га (↓22,9 тыс. га)**

в муниципальной собственности **779,0 тыс. га (↓28,2 тыс. га)**

в частной собственности 11,8 тыс. га (↑5,9 тыс. га)

из них:

в собственности граждан **6,3 тыс. га (↑0,4 тыс. га)**

в собственности юридических лиц **5,5 тыс. га (↑5,5 тыс. га)**

Сельскохозяйственные угодья, включенные в фонд перераспределения: 10 398,2 тыс. га (↑18,5 тыс. га в сравнении с 2023 г.)



Земли сельскохозяйственного назначения, не относящиеся к сельскохозяйственным угодьям, включенные в фонд перераспределения: 28 528,2 тыс. га (↓303,8 тыс. га в сравнении с 2023 г.)

Рис. 1.1.13. Земли сельскохозяйственного назначения, включенные в фонд перераспределения

1.2. Динамика распределения земель сельскохозяйственного назначения по формам собственности

Конституцией Российской Федерации предусмотрено, что земля и другие природные ресурсы в России могут находиться в частной, государственной, муниципальной и иных формах собственности.

Частной собственностью (собственность граждан и юридических лиц) являются земельные участки, приобретенные гражданами и юридическими лицами по основаниям, предусмотренным законодательством Российской Федерации.

Земельные участки, находящиеся в государственной или муниципальной собственности, могут быть предоставлены в собственность граждан и юридических лиц, за исключением земельных участков, которые в соответствии с ЗК РФ и федеральными законами не могут находиться в частной собственности.

В соответствии со ст. 16 ЗК РФ **государственной собственностью являются** земли, не находящиеся в собственности граждан, юридических лиц или муниципальных образований.

Разграничение государственной собственности на землю на собственность Российской Федерации (федеральную собственность), собственность субъектов Российской Федерации и собственность муниципальных образований (муниципальную собственность) осуществляется в соответствии с ЗК РФ и федеральными законами.

В муниципальной собственности находятся земельные участки: которые признаны таковыми федеральными законами и принятыми в соответствии с ними законами субъектов Российской Федерации; право муниципальной собственности на которые возникло при разграничении государственной собственности на землю; которые приобретены по основаниям, установленным гражданским законодательством; которые безвозмездно переданы в муниципальную собственность из федеральной собственности.

На рис. 1.2.1, по данным Росреестра (без учета площадей Новых регионов) по состоянию на 01.01.2025, представлено распределение земель сельскохозяйственного назначения, находящихся в государственной и муниципальной собственности, в собственности юридических лиц, а также граждан с указанием доли по отношению к общей площади земель сельскохозяйственного назначения всех форм собственности, в том числе разбивка по федеральным округам, а также динамика изменения площади земель сельскохозяйственного назначения по формам собственности за 10 лет.

По данным Росреестра площадь земель сельскохозяйственного назначения Российской Федерации (без учета площади Новых регионов) в 2024 г., находящаяся в собственности граждан, составила **102 220,1 тыс. га**, в собственности юридических лиц – **25 372,7 тыс. га**, в государственной и муниципальной собственности – **243 189,5 тыс. га**.

По состоянию на 01.01.2025 общая площадь земель сельскохозяйственного назначения, находящаяся в собственности Российской Федерации, составила **6 314,4 тыс. га**. В собственности субъектов Российской Федерации находилось **11 443,6 тыс. га** земель сельскохозяйственного назначения. Право муниципальной собственности зарегистрировано на **21 326,8 тыс. га** земель сельскохозяйственного назначения.



Рис. 1.2.1. Распределение земель сельскохозяйственного назначения по формам собственности, а также динамика изменения площади за 10 лет (по данным Росреестра)

Динамика изменения площади показывает, что происходит устойчивое сокращение площади земель сельскохозяйственного назначения федеральной собственности. При этом площадь земель сельскохозяйственного назначения, находящихся в собственности юридических лиц, неуклонно увеличивается: в 2024 г. по сравнению с 2023 г. она возросла на 862,9 тыс. га и составила 25 372,7 тыс. га.

В части земель сельскохозяйственного назначения, находящихся **в собственности граждан**, в 2024 г. продолжилась тенденция к уменьшению их площади: относительно 2023 г. площадь уменьшилась на 656,3 тыс. га и составила **102 220,1 тыс. га**, из них **в том числе**: площадь крестьянских (фермерских) хозяйств – 7 152,1 тыс. га; площадь личных подсобных хозяйств – 2 994,7 тыс. га; площадь садоводческих и огороднических товариществ – 632,5 тыс. га; площадь, принадлежащая индивидуальным предпринимателям, занимающимся производством сельхозпродукции, – 1 631,8 тыс. га.

Площадь земельных долей, находящихся в собственности граждан и не выделенных в натуре, составила 71 756,7 тыс. га (или 70,20% по отношению к площади земель сельскохозяйственного назначения, находящихся в собственности граждан).

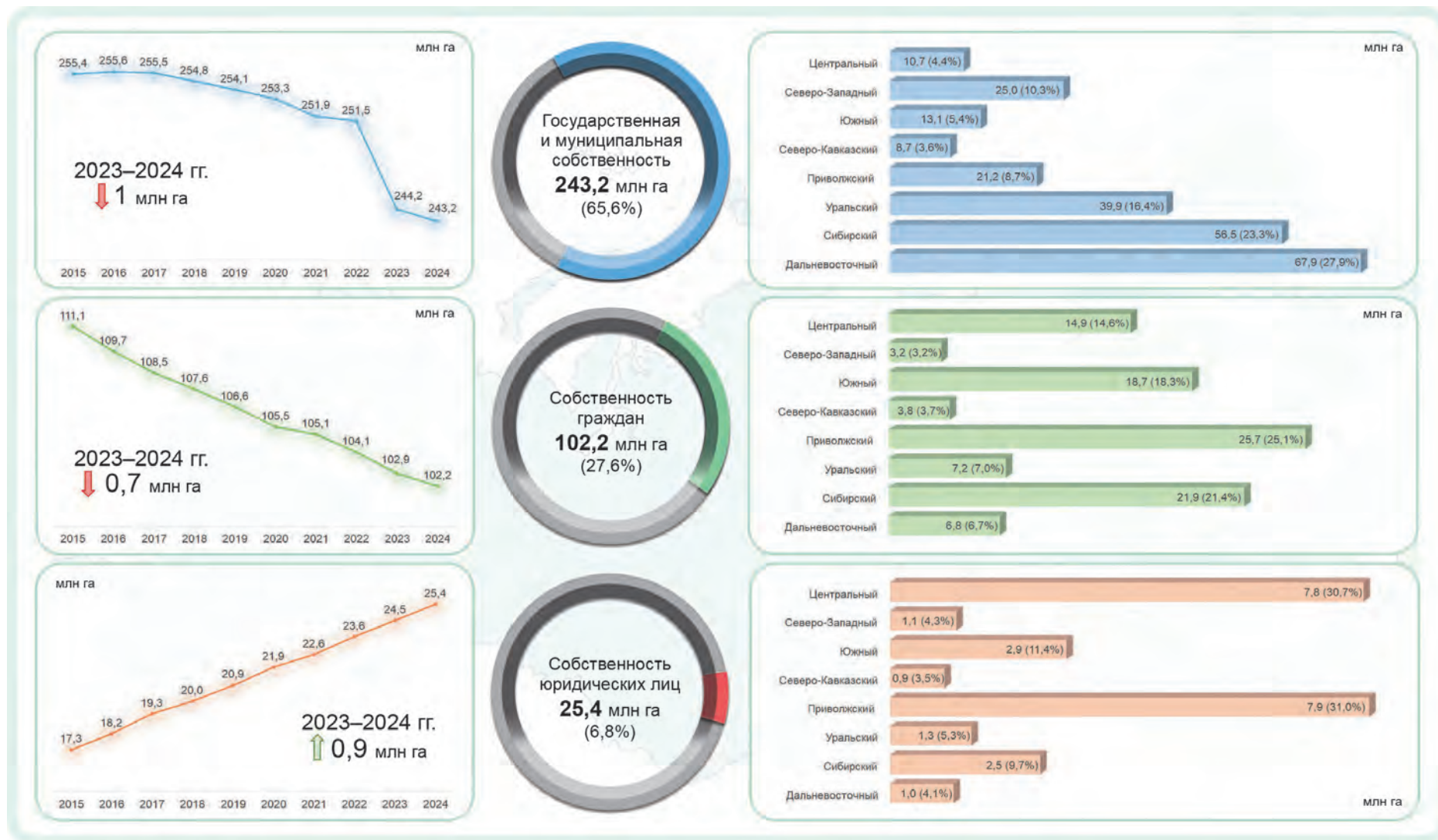
По результатам проведенного анализа можно сделать следующий вывод: в 2024 г., несмотря на многолетний тренд на сокращение площадей земель сельскохозяйственного назначения, находящихся в государственной и муниципальной собственности, такие земли продолжают преобладать над иными видами собственности (243,2 млн га, или 65,6% по отношению к общей площади земель сельскохозяйственного назначения всех форм собственности), а ежегодный рост доли сельскохозяйственных земель, находящихся в собственности юридических лиц, остается незначительным.

1.3. Выдел земельных долей

Выдел земельных участков в счет земельных долей в праве общей собственности на земельные участки из земель сельскохозяйственного назначения осуществляется в соответствии с требованиями Земельного кодекса РФ с учетом особенностей, установленных Федеральным законом № 101-ФЗ.

Наличие долевой собственности тормозит развитие хозяйственной деятельности на землях сельскохозяйственного назначения. Без официального выделения земельной доли из общей долевой или совместной собственности ни один из собственников не может распоряжаться долей по своему усмотрению. Исключения составляют продажа и дарение долей в праве общей собственности на земельный участок из земель сельскохозяйственного назначения без выдела их в натуре ограниченному кругу лиц, использующих данный земельный участок, таким как сельскохозяйственные организации или крестьянские (фермерские) хозяйства.

В настоящее время основная масса сельхозугодий находится в долевой собственности граждан, у которых имеются правоустанавливающие документы на земельную долю.

Анализ данных, предоставленных субъектами Российской Федерации по состоянию на 01.01.2025, показывает, что количество земельных участков, находящихся **в общей долевой собственности**, составляло **576 594 ед.** общей площадью **32 170,960 тыс. га**.

Из них земельных участков, находящихся в долевой собственности, в отношении которых сведения о местоположении границ в ЕГРН отсутствуют, – 242 661 ед. общей площадью 13 628,219 тыс. га. Количество земельных участков, в отношении которых подготовлены проекты межевания, составляло 52 554 ед. общей площадью 3 878,448 тыс. га.

Распределение по федеральным округам количества и площади земельных участков, находящихся в долевой собственности, отражено на рис. 1.3.1.



Рис. 1.3.1. Распределение по федеральным округам Российской Федерации количества и площади земельных участков, находящихся в общей долевой собственности (по состоянию на 01.01.2025)

Наибольшие площади земельных участков, находящихся в долевой собственности по данным субъектов Российской Федерации за 2024 г., расположены в Волгоградской и Новосибирской областях (рис. 1.3.2).

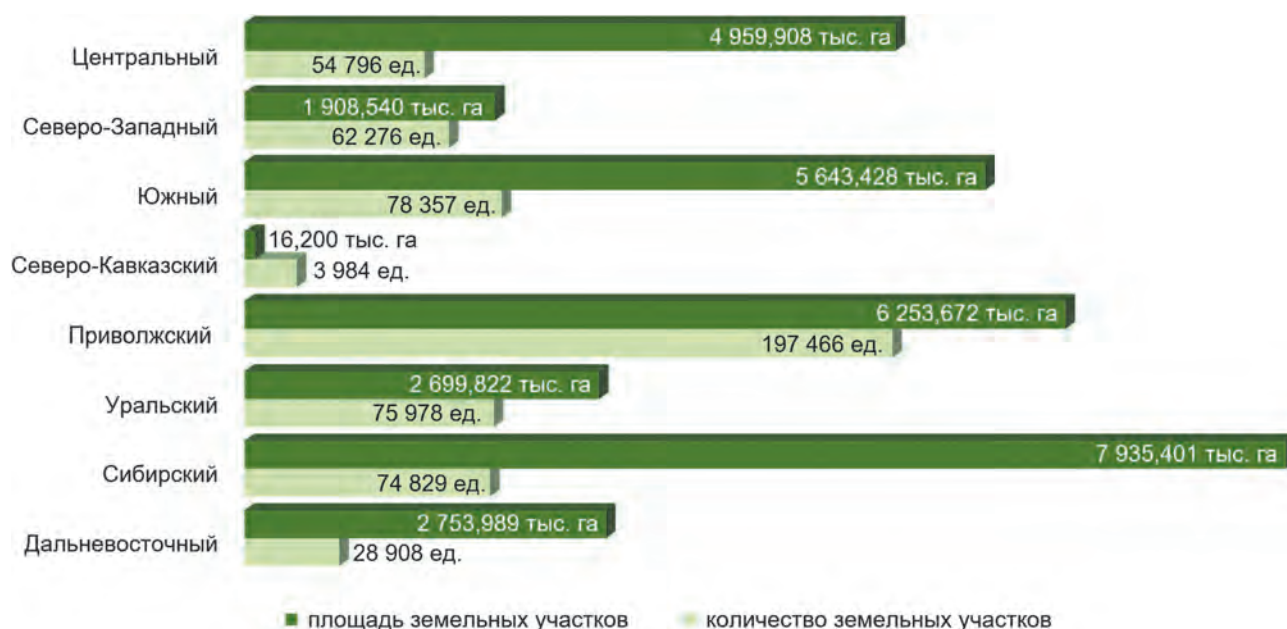

Рис. 1.3.2. Субъекты Российской Федерации, имеющие наибольшие площади земельных участков, находящихся в долевой собственности на 01.01.2025

Наибольшая площадь земель, находящихся в общей долевой собственности, не поставленных на кадастровый учет, приходится на Сибирский (3 184,844 тыс. га), Приволжский (2 668,105 тыс. га) и Центральный (2 112,383 тыс. га) федеральные округа. Среди субъектов наибольшие площади таких земель находятся в Новосибирской (1 602,490 тыс. га) и Саратовской (1 270,412 тыс. га) областях.

Наибольшие площади земельных участков, в отношении которых подготовлены проекты межевания, расположены в Сибирском (2 472,869 тыс. га), Уральском (550,801 тыс. га) и Южном (490,385 тыс. га) федеральных округах. Среди субъектов лидирующую позицию по площади земельных участков, в отношении которых подготовлены проекты межевания, занимает Новосибирская область – 2 440,410 тыс. га.

Постановка на кадастровый учет в ЕГРН – завершающий этап регистрации и получения статуса выделенной доли.

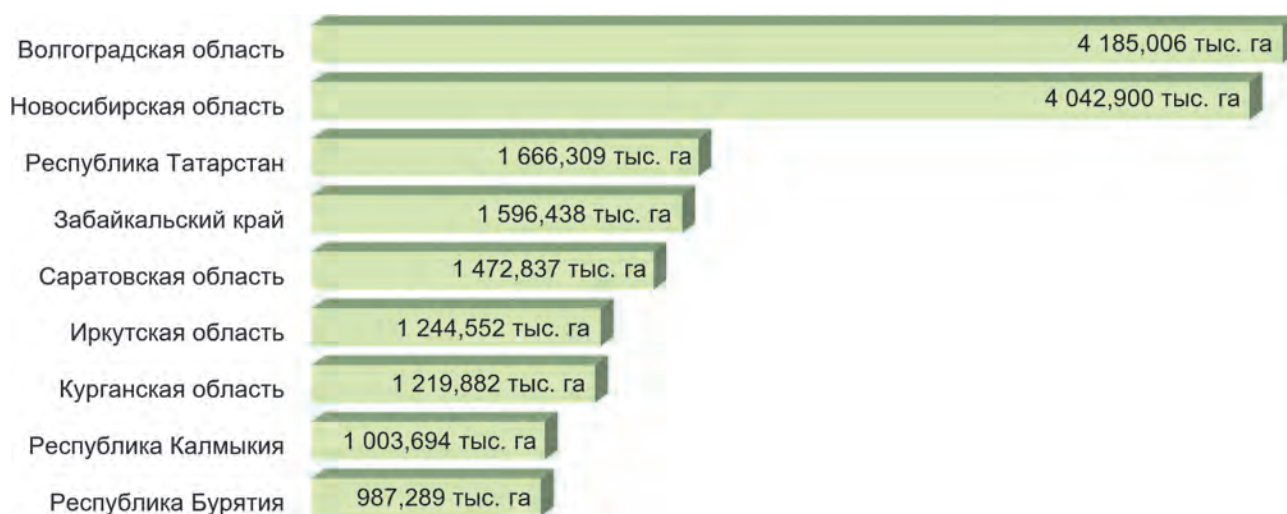
В 2024 г. из земель сельскохозяйственного назначения было выделено 19 602 земельных участка общей площадью 1 372,619 тыс. га, в 2023 г. – 41 677 участков общей площадью 2 620,590 тыс. га.

Распределение по федеральным округам Российской Федерации количества и площади земельных участков, образованных в счет выделенных земельных долей, представлено на рис. 1.3.3.

Наибольшие площади земельных участков, образованных в счет земельных долей за 2024 г., находятся в Сибирском, Приволжском и Центральном федеральных округах. Среди субъектов лидирующие позиции по площади земельных участков, образованных в счет земельных долей, занимают Республика Хакасия (399,494 тыс. га), Томская (353,187 тыс. га) и Саратовская (87,658 тыс. га) области, а также Республика Татарстан (85,517 тыс. га).



Рис. 1.3.3. Распределение по федеральным округам Российской Федерации количества и площади земельных участков, образованных в счет выделенных земельных долей в 2024 г.

Поскольку земельное законодательство не предполагает участия органов местного самоуправления в процессе распределения земельных долей между участниками долевой собственности и их последующего выдела на основании проекта межевания, за исключением выдела не востребованных земельных долей, в ряде регионов отсутствуют сведения о земельных участках, выделенных из общей долевой собственности (Орловская, Тамбовская, Брянская, Липецкая области и др.)

В субъектах Северо-Кавказского федерального округа (республики Дагестан, Ингушетия, Кабардино-Балкарская, Чеченская, Северная Осетия – Алания и Ставропольский край) земельные доли отсутствуют по причине малоземелья и законодательных ограничений на введение частной собственности на землю.

Данные, предоставленные субъектами Российской Федерации, по выделам земельных участков из общей долевой собственности в 2024 г. приведены в прил. 1.3.1.

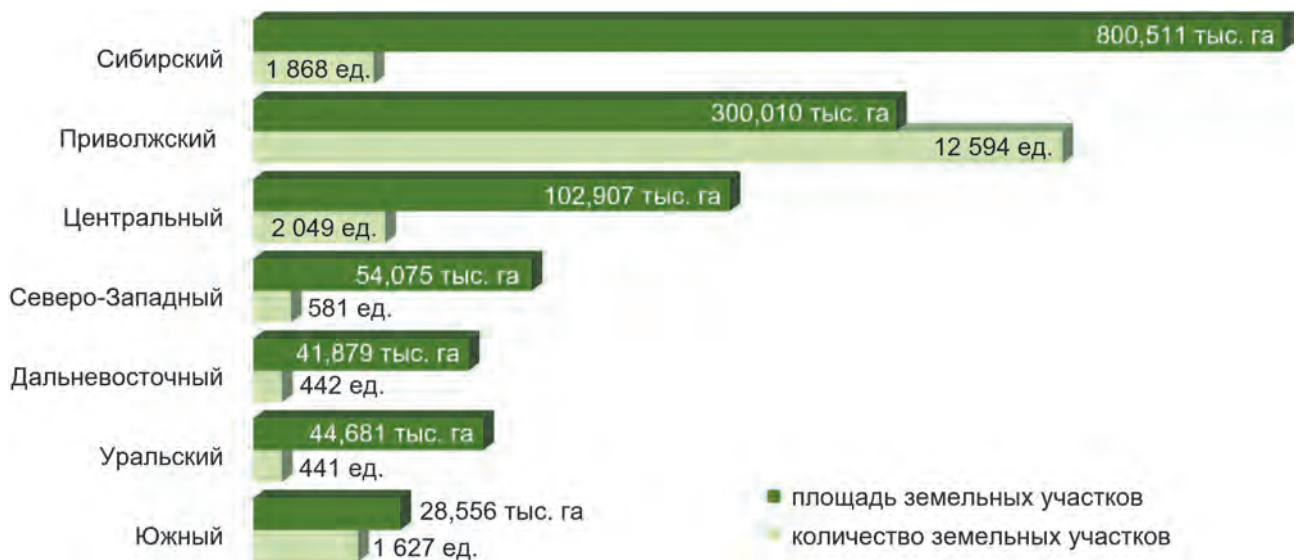
1.4. Невостребованные земельные доли

Земли сельскохозяйственного назначения представляют собой наибольшую ценность, так как, с одной стороны, являются объектами недвижимого имущества, а с другой – включают в себя наиболее продуктивные участки земельного фонда страны. Особенностью данной категории земель является необходимость их использования исключительно в соответствии с целевым назначением. В этой связи, несмотря на востребованность земельных участков из категории земель сельскохозяйственного назначения, часто они остаются без правообладателя, т.е. фактически становятся не востребованными.

В соответствии со ст. 12.1 Федерального закона № 101-ФЗ не востребованной земельной долей может быть признана земельная доля, принадлежащая на праве собственности гражданину, который не передал эту земельную долю в аренду или не распорядился ею иным образом в течение трех и более лет подряд.

Основной задачей муниципальных органов исполнительной власти в части не востребованных земельных долей является их поиск и перевод в муниципальную собственность в соответствии с положениями Федерального закона № 101-ФЗ. Органы местного самоуправления ведут постоянную работу по выявлению и составлению списков собственников не востребованных долей, его опубликованию, проведению общих собраний и подаче в суд исковых заявлений.

В соответствии с данными, предоставленными субъектами Российской Федерации, по состоянию на 01.01.2025 количество **невостребованных земельных долей**, которые были внесены в списки, в целом по Российской Федерации составило **1 049 629 ед.** площадью **9 670,997 тыс. га**. Наибольшие площади земельных долей, включенных в списки не востребованных, находились в Приволжском, Сибирском и Дальневосточном федеральных округах.

Предоставленные субъектами Российской Федерации сведения о не востребованных земельных долях по федеральным округам приведены в табл. 1.4.1.

Сведения о земельных долях, признанных не востребованными
(по данным субъектов Российской Федерации)

Федеральные округа	Земельные доли, включенные в списки не востребованных земельных долей по состоянию на 01.01.2025		Земельные доли, признанные по решению суда муниципальной собственностью за 2024 г.		Земельные участки, образованные в счет не востребованных земельных долей, признанных муниципальной собственностью за 2024 г.	
	кол-во, ед.	площадь, тыс. га	кол-во, ед.	площадь, тыс. га	кол-во, ед.	площадь, тыс. га
1	2	3	4	5	6	7
Центральный	184 766	1 087,944	4 908	36,976	1 217	391,874
Северо-Западный	115 702	721,723	4 089	17,709	1 703	55,698
Южный	41 876	232,335	4 458	34,755	2 268	22,317
Северо-Кавказский	157	1,167	6	0,033	0	0,000
Приволжский	388 672	2 592,283	27 650	236,643	11 616	242,520
Уральский	93 466	1 078,109	595	5,344	215	136,338
Сибирский	145 555	2 159,572	3 152	106,566	3 241	881,561
Дальневосточный	79 435	1 797,864	1 849	18,607	1 018	47,723
Итого по Российской Федерации	1 049 629	9 670,997	46 707	456,633	21 278	1 778,031

Распределение общей площади земельных долей, включенных в списки не востребованных по состоянию на 01.01.2025, по федеральным округам Российской Федерации отображено на рис. 1.4.1.

Распределение невостробованных земельных долей по федеральным округам Российской Федерации, %



Доля невостробованных земельных долей от общей площади сельхозугодий, %



Рис. 1.4.1. Распределение общей площади земельных долей, включенных в списки невостробованных земельных долей, по федеральным округам на 01.01.2025

Среди субъектов Российской Федерации лидирующую позицию по наличию неостребованных земельных долей занимает Забайкальский край (рис. 1.4.2).

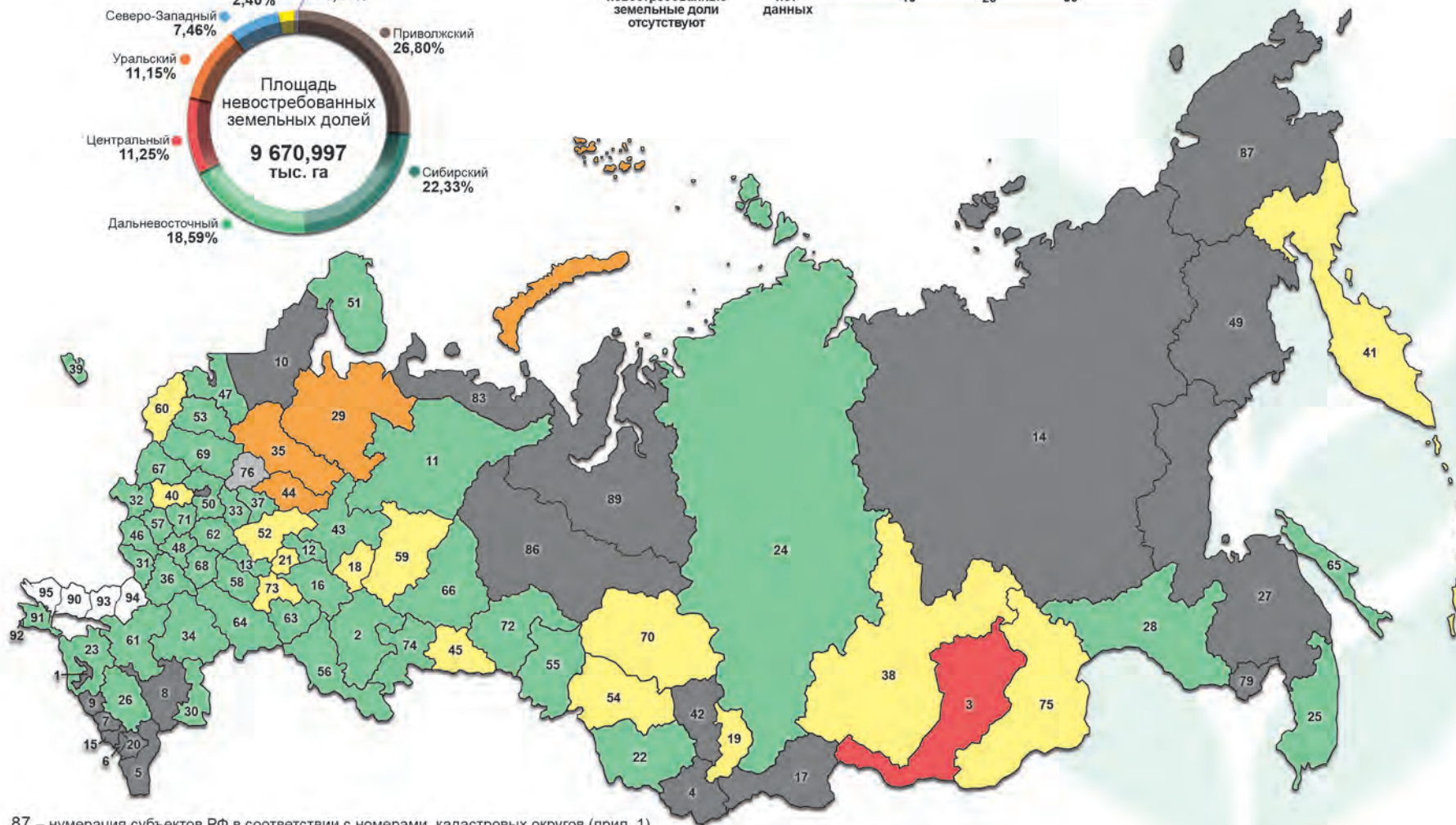

Рис. 1.4.2. Субъекты Российской Федерации, имеющие наибольшие площади земельных долей, включенных в списки неостребованных земельных долей, на 01.01.2025

По проанализированным данным за 2024 г. общая площадь неостребованных земельных долей уменьшилась по сравнению с 2023 г. на 1 472,868 тыс. га.

Значительное уменьшение площади неостребованных земельных долей в 2024 г. выявлено в Центральном (на 643,768 тыс. га), Дальневосточном (на 433,121 тыс. га) и Приволжском (на 212,536 тыс. га) федеральных округах. Наибольшее увеличение площади неостребованных земельных долей выявлено в Северо-Западном федеральном округе (на 23,312 тыс. га). Принимая во внимание, что процесс учета неостребованных земельных долей – это постоянная деятельность, в том числе и судебная, говорить о точных данных на определенный момент не представляется возможным.

Результаты работы по включению земельных долей в списки неостребованных за последние пять лет приведены на рис. 1.4.3, 1.4.4.

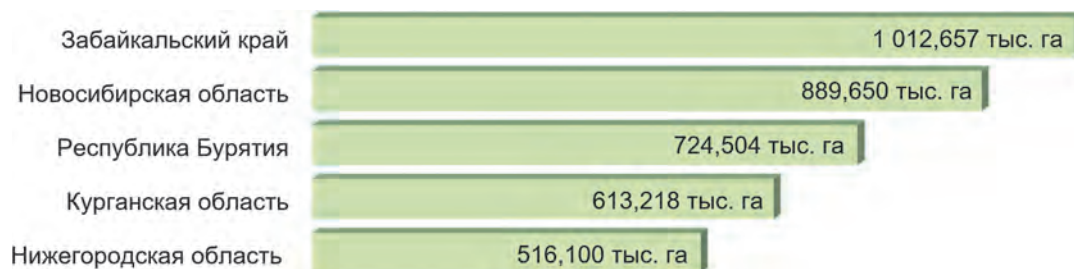
Завершающим этапом приобретения права муниципальной собственности на неостребованные земельные доли является обращение органов местного самоуправления в суд с иском о признании права муниципальной собственности на такие земельные доли.

Согласно данным субъектов Российской Федерации, в муниципальную собственность на основании решений судов в 2024 г. было передано 46 707 неостребованных земельных долей общей площадью 456,633 тыс. га, что составило 4,10% общей площади неостребованных земельных долей, приходящихся на начало 2024 г. (рис. 1.4.5).



Рис. 1.4.3. Динамика площади земельных долей в Российской Федерации, включенных в списки неостребованных земельных долей, за 2020–2024 гг.



Рис. 1.4.4. Динамика площади земельных долей, включенных в списки невостребованных земельных долей, за 2020–2024 гг. по федеральным округам Российской Федерации

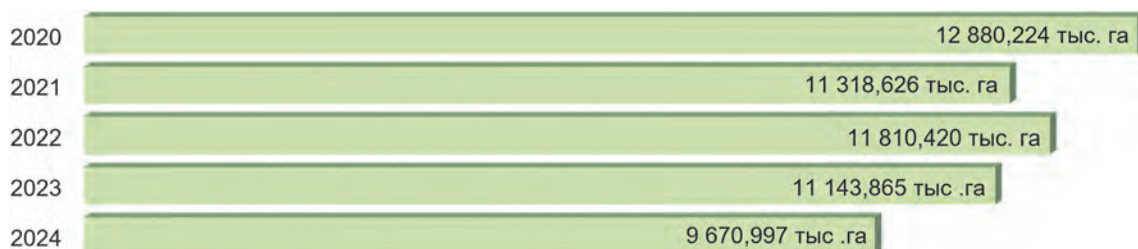

Рис. 1.4.5. Распределение по федеральным округам Российской Федерации количества и площади земельных долей, признанных муниципальной собственностью в 2024 г.

Наиболее активно велась работа по признанию права муниципальной собственности на не востребоваанные земельные доли в Оренбургской области (рис. 1.4.6).

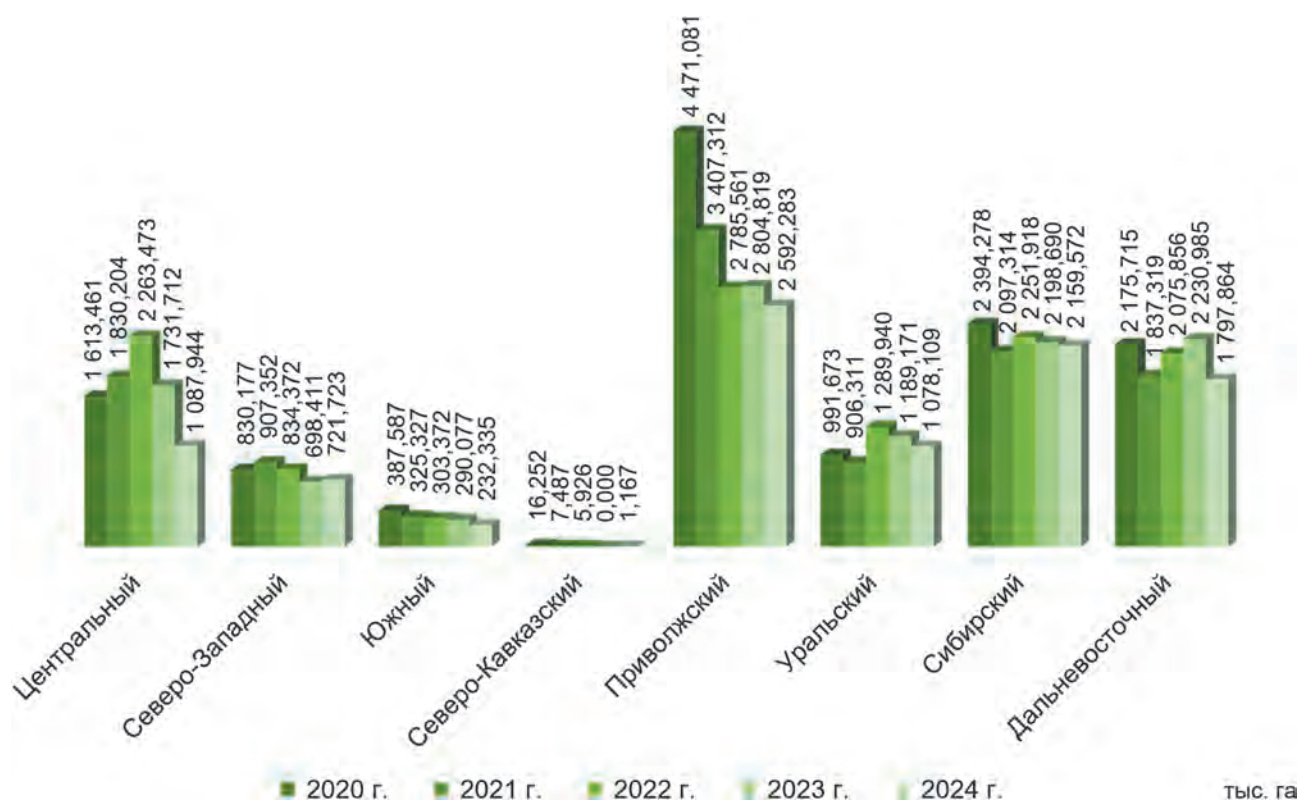

Рис. 1.4.6. Субъекты Российской Федерации, имеющие наибольшие площади земельных долей, признанных по решению суда муниципальной собственностью за 2024 г.

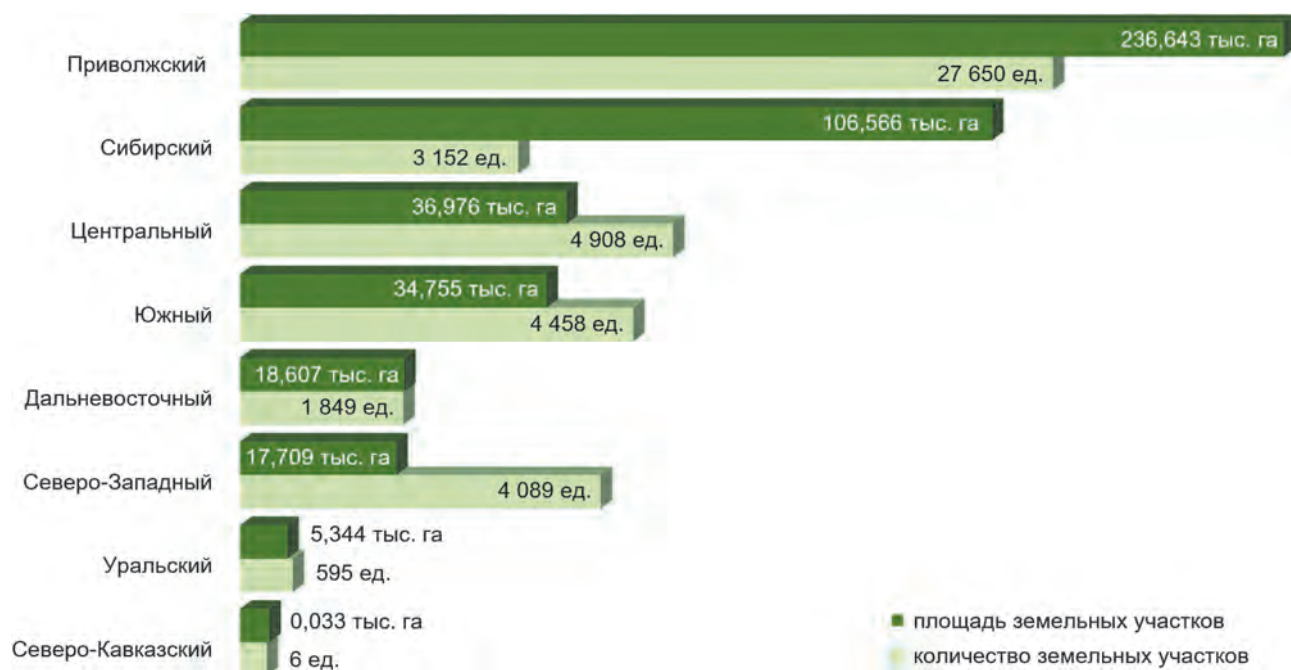
После признания судом права муниципальной собственности на не востребоваанные земельные доли прекращаются права собственников указанных земельных долей. Право муниципальной собственности подлежит государственной регистрации и возникает с момента такой регистрации.

Однако нередки случаи, в которых суд отказывает в удовлетворении требований о признании доли не востребоваанной. Это означает, что суд не нашел правовых оснований для признания доли таковой и оставил право собственности за текущим правообладателем. Суд может отказать по следующим ключевым основаниям: несоблюдение досудебного порядка, наличие возражений от заинтересованных лиц, процессуальные нарушения и т.д.

Согласно данным субъектов Российской Федерации, количество земельных долей, по которым отказано судом в удовлетворении в заявленных требованиях по признанию доли не востребоваанной, составило 29 916 ед. общей площадью 206,417 тыс. га.

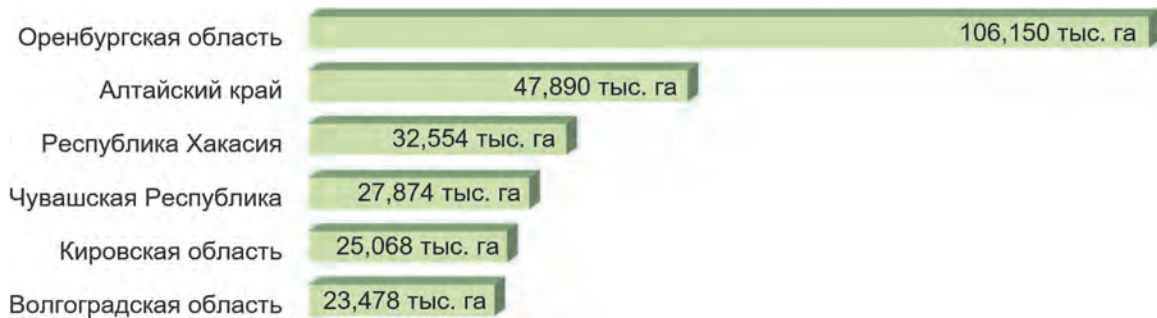
В 2024 г. в рамках реализации положений Федерального закона № 101-ФЗ проводились работы по образованию земельных участков из земель сельскохозяйственного назначения в счет не востребоваанных земельных долей.

После проведения работ по образованию земельных участков органы местного самоуправления вправе предоставить эти земельные участки в собственность или аренду гражданам и юридическим лицам для сельскохозяйственного производства. Таким образом, ранее неиспользуемые земли будут вовлечены в сельскохозяйственный оборот.

В целом по Российской Федерации за 2024 г. в счет земельных долей, признанных муниципальной собственностью, было образовано 21 278 земельных участков общей площадью 1 778,031 тыс. га. Из них 11 165 земельных участков общей площадью 1 271,376 тыс. га были предоставлены сельхозтоваропроизводителям на различных видах права, т.е. вовлечены в сельскохозяйственный оборот.

Наиболее активно выдел земельных участков в счет не востребоваанных земельных долей, признанных муниципальной собственностью, осуществлялся в Сибирском, Центральном и Приволжском федеральных округах. Также активно ведется работа по оформ-

лению земельных участков, образованных в счет неостребованных земельных долей, признанных муниципальной собственностью, в Новосибирской (379,635 тыс. га), Калужской (334,619 тыс. га) и Омской (225,812 тыс. га) областях.

Распределение по федеральным округам количества и площади земельных участков, образованных в счет неостребованных земельных долей, признанных муниципальной собственностью, отражено на рис. 1.4.7.



Рис. 1.4.7. Распределение по федеральным округам количества и площади земельных участков, образованных в счет неостребованных земельных долей, признанных муниципальной собственностью в 2024 г.

С 01.01.2025 в соответствии с Федеральным законом от 29.12.2022 № 639-ФЗ «О внесении изменений в Федеральный закон «Об обороте земель сельскохозяйственного назначения» неостребованные земельные доли будут переходить в муниципальную собственность во внесудебном порядке.

Данные о количестве и площади земельных долей, признанных неостребованными, в разрезе субъектов Российской Федерации приведены в прил. 1.4.1.

1.5. Неиспользуемые земли сельскохозяйственного назначения

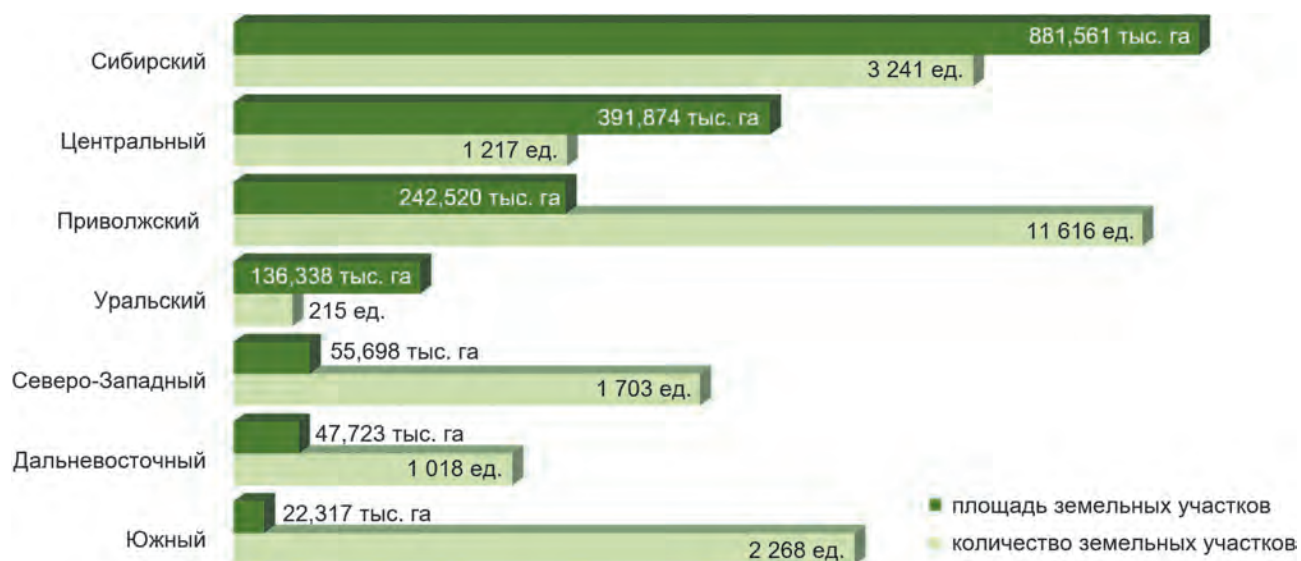
Неиспользуемые земли сельскохозяйственного назначения – это участки земель, предназначенные для ведения сельского хозяйства, но временно неиспользуемые по назначению. Вовлечение таких земель в оборот является важным направлением государственной политики, ориентированным на увеличение площадей обрабатываемых земель и повышение продуктивности аграрного сектора.

Критическим фактором, в значительной мере повлиявшим на увеличение площади неиспользуемых земель сельскохозяйственного назначения, стал раздел единого земельно-имущественного комплекса на земельные и имущественные доли, произошедший в ре-

зультате реорганизации коллективных хозяйств, которыми наделялись землепользователи без выделения конкретных участков. При последующих банкротствах и ликвидации предприятий, а также в случае перехода прав к наследникам, не заинтересованным в осуществлении сельскохозяйственной деятельности (или отсутствии наследников), земельные доли остаются невостребованными.

Постановлением Правительства Российской Федерации от 18.09.2020 № 1482 «О признаках неиспользования земельных участков из земель сельскохозяйственного назначения по целевому назначению или использования с нарушением законодательства Российской Федерации» утверждены признаки неиспользования земельных участков по целевому назначению, а именно:

- наличие на 50 и более процентах площади земельного участка зарастания сорными растениями, ДКР;

- наличие дерна, характеризующегося переплетением корней, побегов, корневищ многолетних сорных растений, глубина которого достигает 15 и более сантиметров (за исключением наличия дерна на земельных участках, предназначенных и используемых для выпаса сельскохозяйственных животных), и (или) распространение деградации земель.

При этом данные признаки считаются признаками неиспользования земельных участков из земель сельскохозяйственного назначения по целевому назначению, если одновременно с ними отсутствует ведение сельскохозяйственной деятельности на оставшейся площади земельного участка либо ведение такой деятельности менее чем на 25% площади земельного участка.

Также необходимо отметить, что земельные участки из земель сельскохозяйственного назначения могут использоваться с нарушением законодательства Российской Федерации. Признаками такого использования являются:

- наличие на земельном участке постройки, имеющей признаки самовольной;
- загрязнение земельного участка химическими веществами, в том числе радиоактивными, отходами производства, отнесенными в соответствии с законодательством Российской Федерации к I и II классу опасности;

- захламливание земельного участка иными предметами, не связанными с ведением сельского хозяйства, на 20 и более процентов площади земельного участка;

- наличие на земельном участке, на котором осуществлена высадка сельскохозяйственных культур, сильной засоренности сорными растениями.

Помимо общих признаков неиспользования земельных участков постановлением Правительства Российской Федерации от 22.07.2011 № 612 «Об утверждении критериев существенного снижения плодородия земель сельскохозяйственного назначения» установлены критерии ненадлежащего использования земель сельскохозяйственного назначения, влекущего за собой истощение почв и уменьшение их плодородия, что в свою очередь существенно снижает продуктивность ведения сельскохозяйственного производства. Изменение числовых значений не менее трех из перечисленных в данном постановлении критериев позволяет судить о существенном снижении плодородия, причиной которого являлось использование земель с нарушением требований рационального использования земли.

Согласно данным Россельхознадзора (раздел 4), в 2024 г. наряду с продолжением работы по выявлению земельных участков, подверженных зарастанию сорной растительностью, ДКР и неиспользуемых для ведения сельского хозяйства, особая работа уделялась выявлению и ликвидации свалок, мест захламления отходами производства и потребления, расположенных на землях сельхозназначения, и их ликвидации (табл. 1.5.1).

Таблица 1.5.1.

Результаты работ по выявлению и ликвидации свалок на землях сельскохозяйственного назначения
(по данным Россельхознадзора)

Показатель	Выявлено свалок отходов		Ликвидировано свалок отходов	
	шт.	га	шт.	га
За 2023 г.	2 053	1 464,8	1 282 (65%)	754,3 (51%)
За 2024 г.	1 673	907,1	1 079 (66%)	455,6 (50%)

По сравнению с 2023 г. количество выявленных свалок уменьшилось на 18%, процент ликвидированных свалок увеличился с 65% в 2023 г. до 66% в 2024 г.

По данным субъектов Российской Федерации, по состоянию на 01.01.2025:

– зарастанию пашни ДКР подвержено 8 650,324 тыс. га, или 52,17% по отношению к общей площади неиспользуемой пашни;

– площадь пашни, не используемая в течение длительного срока (более 10 лет), составила 7 863,916 тыс. га, или 47,43% по отношению к общей площади неиспользуемой пашни.

Субъекты Российской Федерации с наибольшими по состоянию на 01.01.2025 площадями неиспользуемой пашни, подверженной зарастанию ДКР, представлены на рис. 1.5.1.



Рис. 1.5.1. Субъекты Российской Федерации с наибольшими площадями неиспользуемой пашни, подверженной зарастанию ДКР, по состоянию на 01.01.2025
(по данным субъектов Российской Федерации)

Результаты анализа и оценки распространения неиспользуемых земель сельскохозяйственного назначения, сельскохозяйственных угодий и пашни в 2024 г. представлены в настоящем Докладе на основе данных, предоставленных органами исполнительной власти субъектов Российской Федерации. Сопоставление общих и неиспользуемых площадей земель сельскохозяйственного назначения, сельскохозяйственных угодий и пашни, по данным субъектов Российской Федерации (с указанием доли неиспользуемых земель от общей площади земель сельскохозяйственного назначения, сельскохозяйственных угодий и пашни), приведено на рис. 1.5.2.

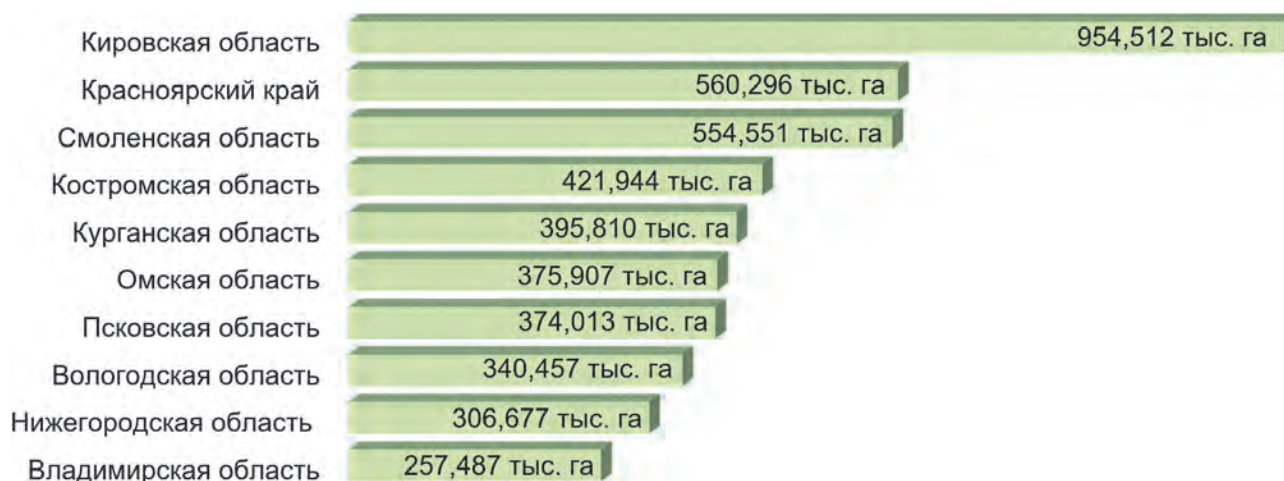

Рис. 1.5.2. Общие и неиспользуемые площади земель сельскохозяйственного назначения, сельскохозяйственных угодий и пашни по состоянию на 01.01.2025
(по данным субъектов Российской Федерации)

Данные по распределению неиспользуемых земель сельскохозяйственного назначения, сельскохозяйственных угодий и пашни в Российской Федерации в 2024 г. приведены в прил.1.5.1.

1.5.1. Неиспользуемые земли сельскохозяйственного назначения

По состоянию на 01.01.2025 по данным субъектов Российской Федерации площадь **неиспользуемых земель сельскохозяйственного назначения** составила **50 187,311 тыс. га**, что составляет 13,51% по отношению к общей площади земель сельскохозяйственного назначения в стране.

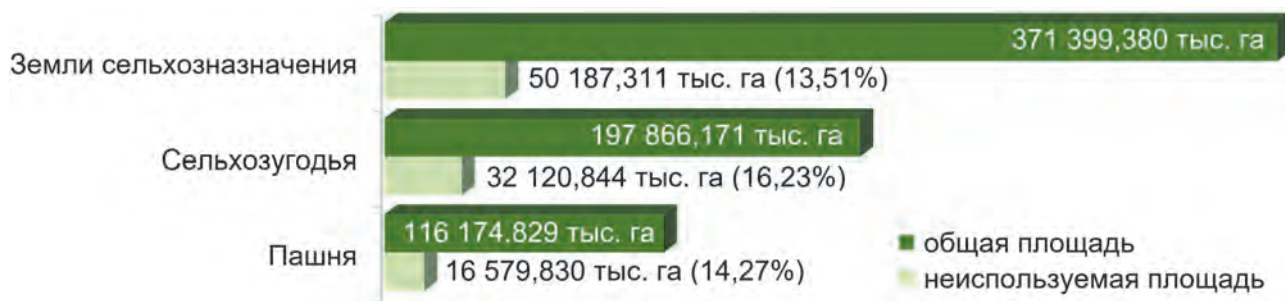
Площадь неиспользуемых земель сельскохозяйственного назначения по сравнению с 2023 г. **увеличилась на 8 897,874 тыс. га (21,55%)**.

Это связано в том числе с изменением методики расчета неиспользуемых сельхозугодий – учет всей площади залежи в качестве неиспользуемых угодий, а также уточнением площади неиспользуемых сельскохозяйственных земель и угодий муниципальными образованиями субъектов Российской Федерации, проведением работ по созданию Единой карты-схемы в рамках Госпрограммы № 731.

Наибольшие площади неиспользуемых земель в Российской Федерации находятся в Дальневосточном и Сибирском федеральных округах. Наименьшие доли неиспользуемых земель по отношению ко всем землям сельскохозяйственного назначения Российской

Федерации – в регионах с почвами высокого плодородия и благоприятными климатическими условиями – Южном и Северо-Кавказском федеральных округах.

Оценка доли неиспользуемых земель сельскохозяйственного назначения относительно общей площади сельскохозяйственных земель в федеральном округе в 2024 г. показала, что наиболее широко они распространены на территории Дальневосточного и Центрального федеральных округов, где занимали 23,64 и 23,19% соответственно. В Северо-Западном федеральном округе доля неиспользуемых земель сельхозназначения составила 14,22%, в Приволжском – 11,82%, Сибирском – 9,89%, Уральском – 8,62%. Минимальные доли неиспользуемых сельскохозяйственных земель отмечены в Южном и Северо-Кавказском – 5,33 и 1,15% соответственно федеральных округах.

Распределение неиспользуемых земель сельскохозяйственного назначения в федеральных округах Российской Федерации в 2024 г. представлено на рис. 1.5.3.

Менее 10% неиспользуемых земель сельскохозяйственного назначения (по отношению к общей площади земель сельскохозяйственного назначения в регионе) отмечено в структуре земель 35 субъектов Российской Федерации, в 24 регионах доля неиспользуемых земель сельскохозяйственного назначения составляла от 10 до 25%, в 11 субъектах – от 25 до 50%. В 12 субъектах Российской Федерации неиспользуемые земли сельскохозяйственного назначения составили от 50 до 100% общей площади земель сельскохозяйственного назначения региона (рис. 1.5.4).

В Архангельской области информация о площади неиспользуемых земель сельскохозяйственного назначения за отчетный период отсутствует.

Доля неиспользуемых земель сельскохозяйственного назначения федеральных округов Российской Федерации от общей площади неиспользуемых земель сельскохозяйственного назначения Российской Федерации, %



Соотношение площадей земель сельскохозяйственного назначения в Российской Федерации

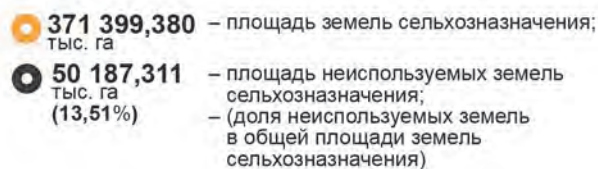

Доля неиспользуемых земель от общей площади земель сельскохозяйственного назначения в федеральном округе, %



Рис. 1.5.3. Неиспользуемые земли сельскохозяйственного назначения в федеральных округах Российской Федерации в 2024 г.



Рис. 1.5.4. Регионы с наибольшей долей неиспользуемых земель сельскохозяйственного назначения в 2024 г. от общей площади земель сельскохозяйственного назначения в регионе
(по данным субъектов Российской Федерации)

1.5.2. Неиспользуемые сельскохозяйственные угодья

По состоянию на 01.01.2025, по данным субъектов Российской Федерации, площадь **неиспользуемых сельскохозяйственных угодий** составила **32 120,844 тыс. га**, или 16,23% по отношению к общей площади сельскохозяйственных угодий в стране.

Наибольшая доля неиспользуемых сельскохозяйственных угодий по отношению к их общей площади в стране в 2024 г. приходилась на Сибирский федеральный округ. Наименьшие доли неиспользуемых сельскохозяйственных угодий отмечены в Южном и Северо-Кавказском федеральных округах.

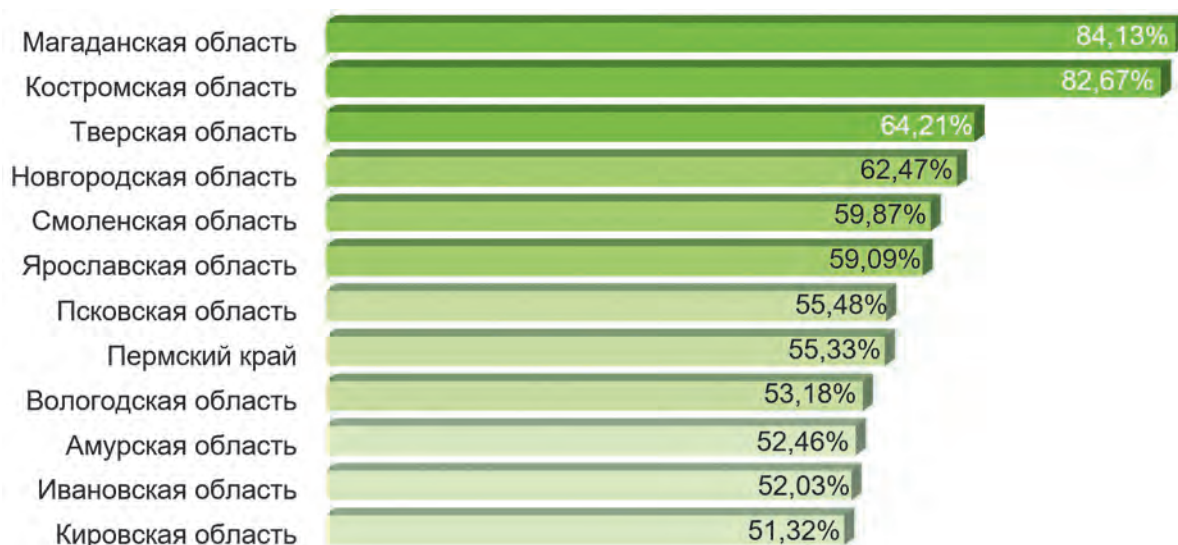
Оценка доли неиспользуемых угодий относительно общей площади угодий в федеральном округе в 2024 г. показала, что наиболее широко они распространены на территории Северо-Западного федерального округа, где занимали 59,55% от всех сельхозугодий в округе. В Дальневосточном федеральном округе доля неиспользуемых угодий составила 27,21%, в Уральском – 26,38%, Центральном – 22,38%, Сибирском – 17,77%, Приволжском – 11,91%. Минимальные доли неиспользуемых угодий отмечены в Южном и Северо-Кавказском федеральных округах – 4,39 и 1,35% соответственно.

Распределение неиспользуемых сельскохозяйственных угодий в федеральных округах Российской Федерации в 2024 г. представлено на рис. 1.5.5.

Менее 10% неиспользуемых сельскохозяйственных угодий (по отношению к общей площади сельскохозяйственных угодий в регионе) отмечено в структуре земель 33 субъектов Российской Федерации, в 15 регионах доля неиспользуемых угодий составляла от 10 до 25%, в 22 субъектах – от 25 до 50%. В 12 субъектах Российской Федерации неиспользуемые угодья составили от 50 до 100% общей площади угодий региона (рис. 1.5.6). В Чукотском автономном округе сельхозугодья отсутствуют.

Доля неиспользуемых сельскохозяйственных угодий федеральных округов Российской Федерации от общей площади неиспользуемых сельскохозяйственных угодий Российской Федерации, %

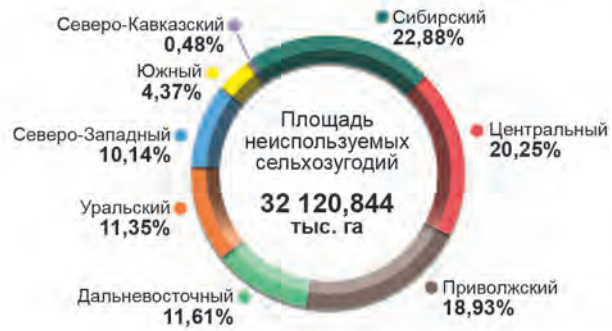

Соотношение площадей сельскохозяйственных угодий в Российской Федерации

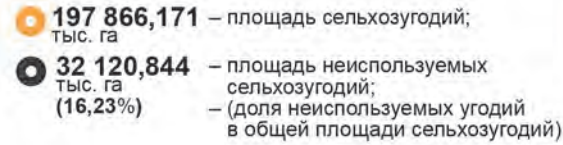

Доля неиспользуемых угодий от общей площади сельскохозяйственных угодий в федеральном округе, %



Рис. 1.5.5. Неиспользуемые сельскохозяйственные угодья в федеральных округах Российской Федерации в 2024 г.



Рис. 1.5.6. Регионы с наибольшей долей неиспользуемых сельскохозяйственных угодий в 2024 г. от общей площади сельскохозяйственных угодий в регионе (по данным субъектов Российской Федерации)

1.5.3. Неиспользуемая пашня

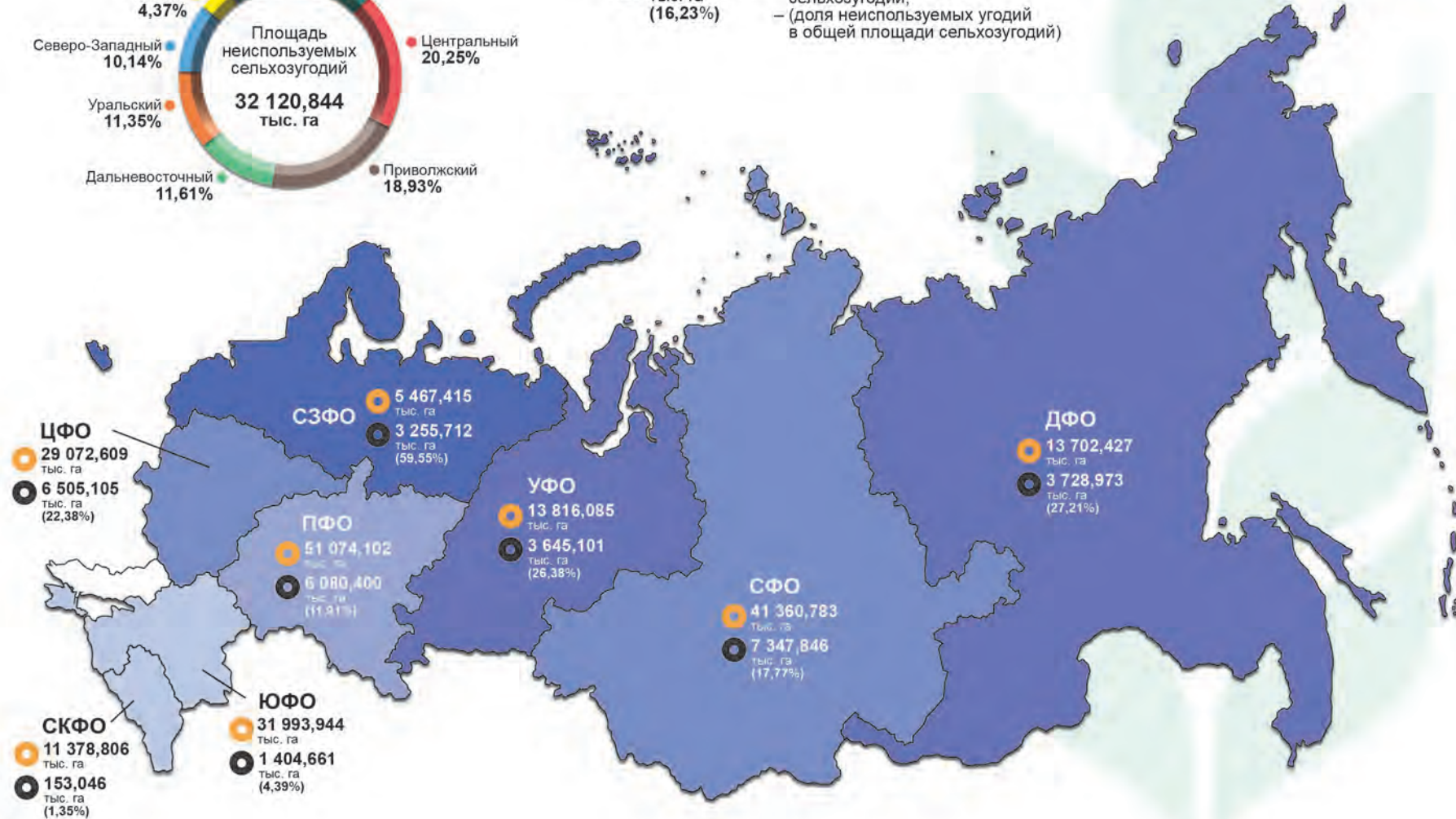
По обобщенной информации субъектов Российской Федерации по состоянию на 01.01.2025 площадь **неиспользуемой пашни** составила **16 579,830 тыс. га**, или 14,27% по отношению к общей площади пашни.

Наибольшая доля неиспользуемой пашни по отношению к ее общей площади в Российской Федерации в 2024 г. приходилась на Сибирский федеральный округ – 26,46%, в Центральном и Приволжском федеральных округах доля неиспользуемой пашни составила – 24,86 и 20,01% соответственно. Менее 10% составляла доля неиспользуемой пашни в Северо-Западном (8,70%), Уральском (8,68%), Дальневосточном (5,69%) и Южном (5,25%) федеральных округах. Минимальная доля неиспользуемой пашни – в Северо-Кавказском федеральном округе – 0,39%.

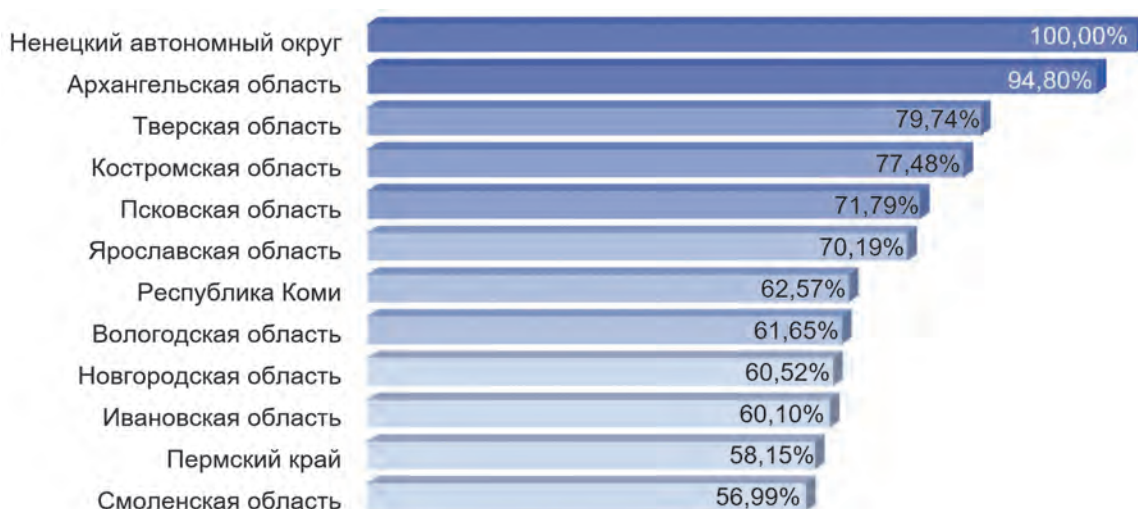
Оценка доли неиспользуемой пашни относительно общей площади пашни в федеральном округе в 2024 г. показала, что наиболее широко она распространена на территории Северо-Западного федерального округа, где составляла 49,18% от общей площади пашни в округе. Значительная доля неиспользуемой пашни отмечена также в Дальневосточном федеральном округе – 24,83%, наименьшая – в Северо-Кавказском федеральном округе – 1,20%. На Сибирский федеральный округ приходится 20,03%, Центральный – 18,86%, Уральский – 18,65%, Приволжский – 9,57%, Южный – 4,85% неиспользуемой пашни.

Распределение неиспользуемой пашни в федеральных округах Российской Федерации в 2024 г. представлено на рис. 1.5.7.

В 35 регионах доля неиспользуемой пашни (от общей площади пашни в регионе) не превышала 10%, в 19 – колебалась от 10 до 25%, в 13 – от 25 до 50%, в 14 – составляла более 50%. В Ненецком и Чукотском автономных округах пашня отсутствует. Субъекты Российской Федерации с наибольшей долей неиспользуемой пашни от общей площади пашни в регионе представлены на рис. 1.5.8.

Доля неиспользуемой пашни федеральных округов Российской Федерации от общей площади неиспользуемой пашни Российской Федерации, %



Соотношение площадей пашни в Российской Федерации

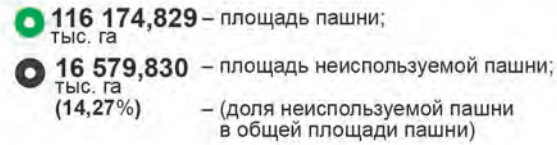

Доля неиспользуемой пашни от общей площади пашни в федеральном округе, %



Рис. 1.5.7. Неиспользуемая пашня в федеральных округах Российской Федерации в 2024 г.



Рис. 1.5.8. Регионы с наибольшей долей неиспользуемой пашни в 2024 г. от общей площади пашни в регионе
(по данным субъектов Российской Федерации)

Сведения о состоянии неиспользуемой пашни в субъектах Российской Федерации по состоянию на 01.01.2025 представлены в прил. 1.5.2.

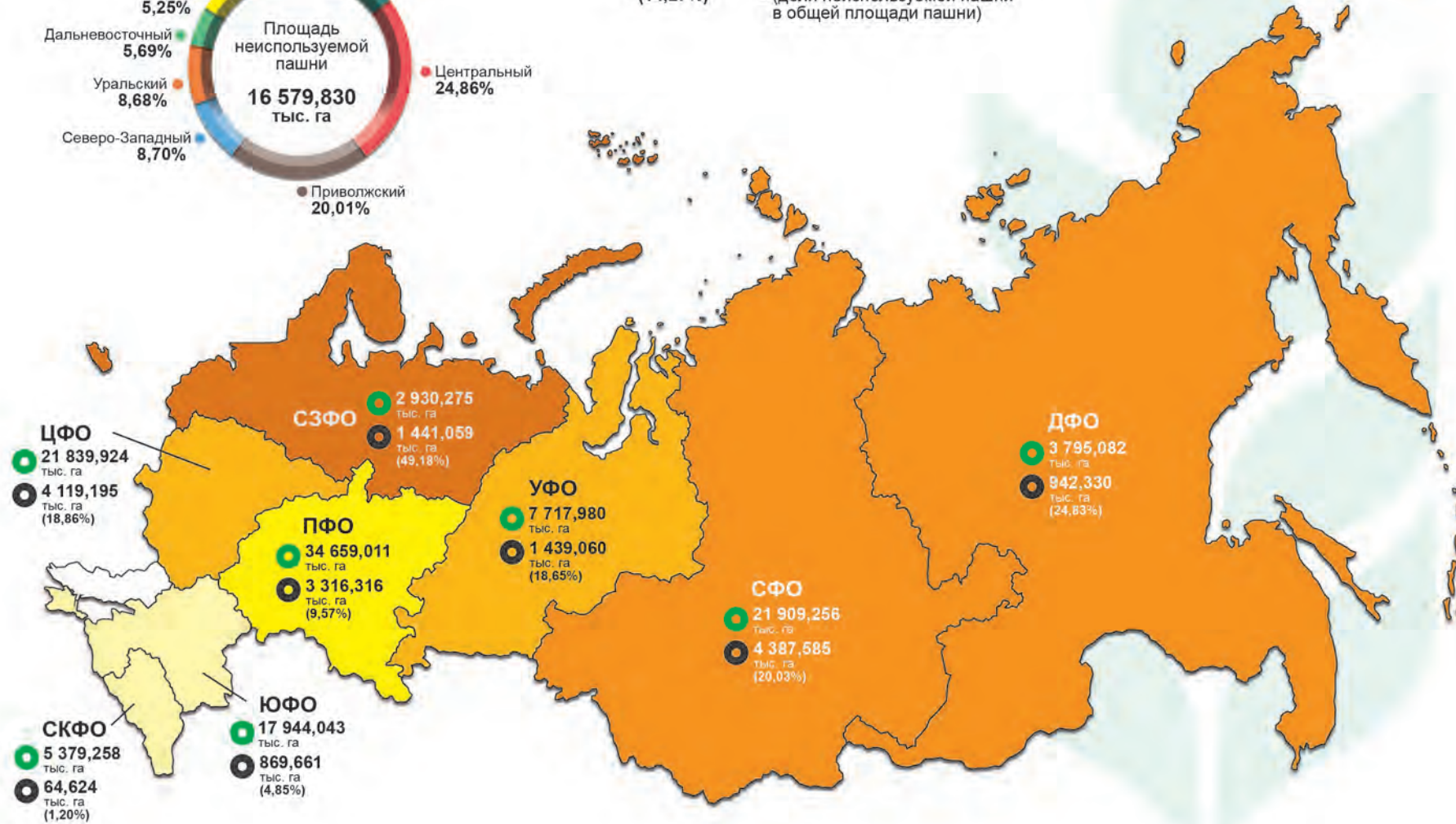
1.6. Вовлечение неиспользуемых земель в сельскохозяйственный оборот

Вовлечение неиспользуемых земель сельскохозяйственного назначения в оборот является важной задачей, особенно вовлечение пашни. Для прорывного развития агропромышленного комплекса необходимо обеспечить реализацию комплекса мер, направленных на эффективное вовлечение в оборот земель сельскохозяйственного назначения и развитие мелиоративного комплекса Российской Федерации, в том числе достижение целей, обозначенных в Госпрограмме № 731.

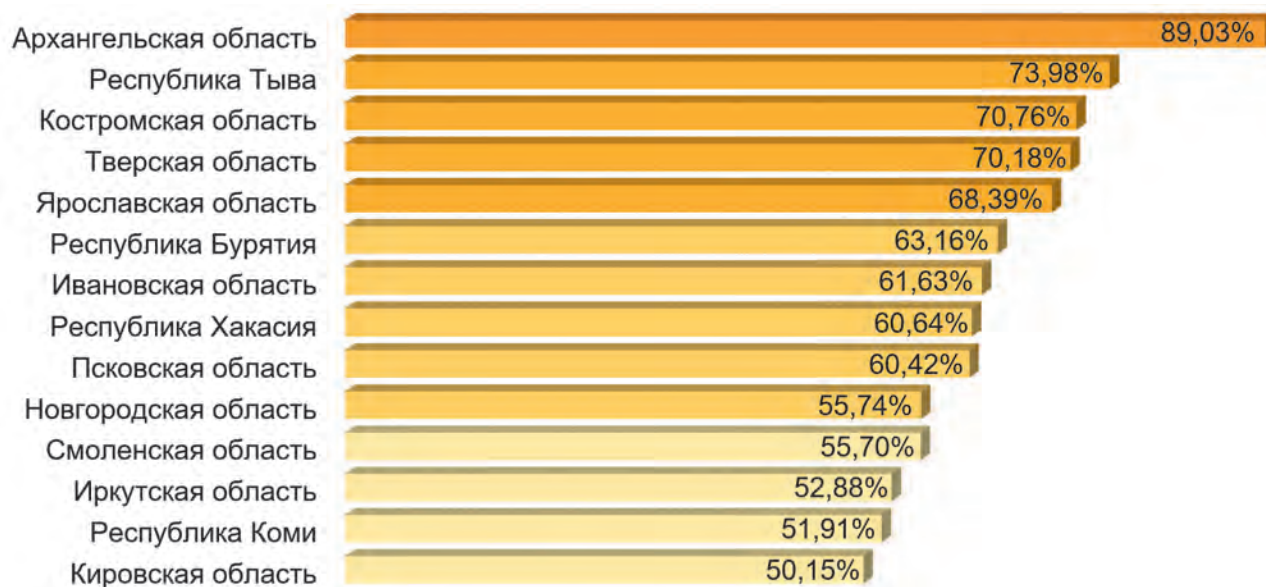
1.6.1. Вовлечение неиспользуемых сельскохозяйственных угодий

Грамотное вовлечение неиспользуемых сельскохозяйственных угодий в сельскохозяйственный оборот является важной стратегической задачей для всех участников сельскохозяйственного производства, а также необходимым решением для повышения эффективности использования всего земельного потенциала страны.

По полученным от субъектов Российской Федерации данным по состоянию на 01.01.2025, **площадь вовлеченных сельскохозяйственных угодий** составила **979,896** тыс. га, или 3,10% по отношению к общей площади неиспользуемых угодий по состоянию на начало 2024 г.

Информация о доле вовлеченных в 2024 г. сельскохозяйственных угодий по отношению к общей площади неиспользуемых угодий по состоянию на начало 2024 г. в разрезе федеральных округов представлена на рис. 1.6.1.



Рис. 1.6.1. Доля вовлеченных в 2024 г. угодий в федеральном округе относительно площади неиспользуемых угодий по состоянию на начало 2024 г. в округе
(по данным субъектов Российской Федерации)

Стоимость затрат на вовлечение неиспользуемых сельскохозяйственных угодий с учетом климатической неоднородности и разной степени зарастания участков древесно-кустарниковой растительностью и развития иных негативных процессов, требующих проведения мелиоративных мероприятий, в субъектах Российской Федерации варьируется в широких пределах.

По обобщенным данным субъектов Российской Федерации, стоимость затрат на вовлечение 1 га неиспользуемых угодий в сельскохозяйственный оборот составляла в Центральном федеральном округе – 4,01–192,00 тыс. руб., Северо-Западном – 0,20–118,41 тыс. руб., Южном – 0,07–174,80 тыс. руб., Северо-Кавказском – 0,01–163,00 тыс. руб., Приволжском – 0,43–266,60 тыс. руб., Уральском – 0,82–240,94 тыс. руб., Сибирском – 0,56–166,49 тыс. руб., Дальневосточном – 0,06–1 400,00 тыс. руб.

Наибольшая стоимость затрат на вовлечение в 2024 г. отмечена в Сахалинской области (150,00–1 400,00 тыс. руб.). Это связано с проведением в одном муниципальном образовании реконструкционных работ сельскохозяйственных объектов для возможности вовлечения сельскохозяйственных угодий, а также географическим положением региона.

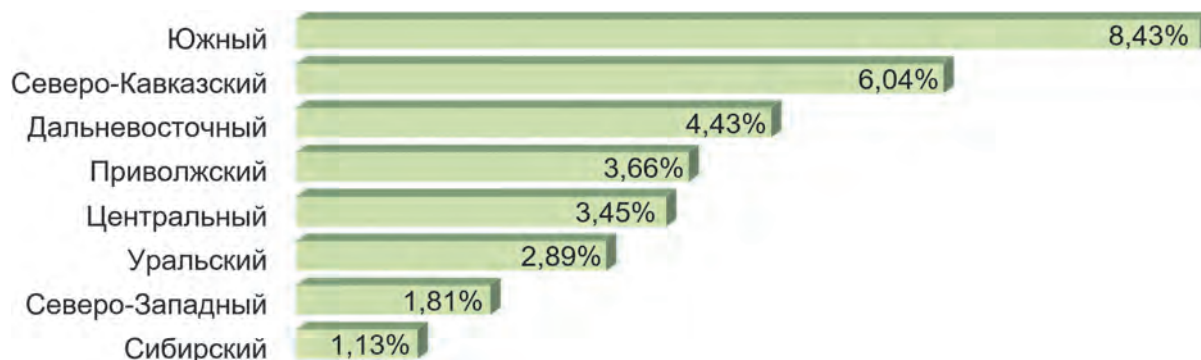
Субъекты Российской Федерации с наиболее высокими темпами вовлечения угодий в сельскохозяйственный оборот в 2024 г. представлены на рис. 1.6.2.



Рис. 1.6.2. Регионы с наибольшей долей вовлеченных в 2024 г. сельскохозяйственных угодий относительно площади неиспользуемых угодий на начало 2024 г.
(по данным субъектов Российской Федерации)

1.6.2. Вовлечение неиспользуемой пашни

Наиболее важным аспектом повышения эффективности сельскохозяйственного производства является вовлечение в сельскохозяйственный оборот неиспользуемой пашни – основного средства производства в растениеводстве и основы продовольственной безопасности страны.

По данным, полученным от субъектов Российской Федерации, общая **площадь пашни, пригодной для введения в сельскохозяйственный оборот**, по состоянию на 01.01.2025 составила **6 383,397 тыс. га**, или 38,52% по отношению ко всей неиспользуемой пашне в стране.

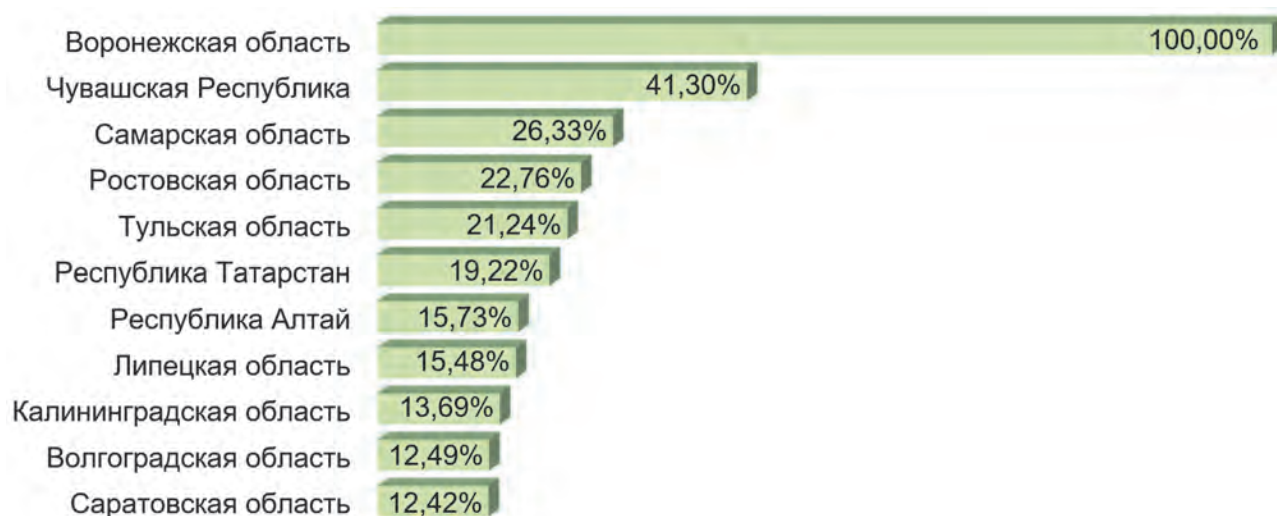
Распределение субъектов Российской Федерации в соответствии с площадью пашни, пригодной для вовлечения, отражено на рис. 1.6.3.



Рис. 1.6.3. Пашня, пригодная для вовлечения в субъектах Российской Федерации по состоянию на 01.01.2025

Общая **площадь вовлеченной** в сельскохозяйственный оборот пашни в Российской Федерации в 2024 г. составила **634,966 тыс. га**, или 3,75% по отношению к общей площади неиспользуемой пашни по состоянию на начало 2024 г.

Информация о доле вовлеченной пашни по отношению к неиспользуемой пашне в разрезе федеральных округов представлена на рис. 1.6.4.

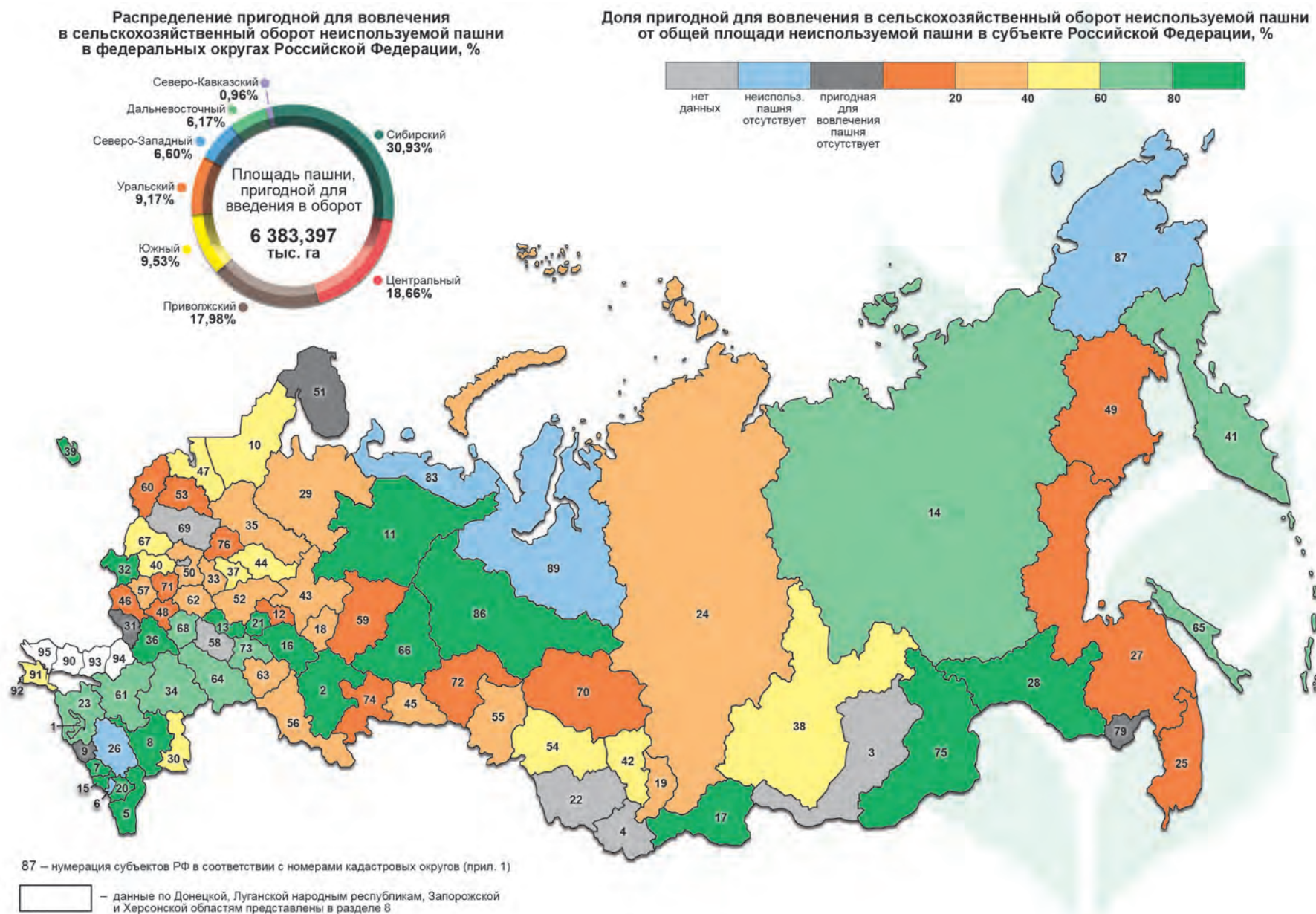

Рис. 1.6.4. Доля вовлеченной в 2024 г. пашни в федеральном округе относительно площади неиспользуемой на начало года пашни в округе

Меры по повышению эффективности использования земель сельскохозяйственного назначения предпринимаются также на федеральном уровне.

Федеральным агентством по управлению государственным имуществом (Росимущество), согласно предоставленной им информации, в рамках осуществления своей деятельности на конец 2024 г. были заключены договоры аренды в отношении 701 земельного участка, принадлежащего к категории земель сельскохозяйственного назначения и свободного от прав третьих лиц, площадью 195,463 тыс. га. Сведения о вовлечении в сельскохозяйственный оборот земельных участков из земель сельскохозяйственного назначения, находящихся в федеральной собственности в 2024 г., согласно данным Росимущества, представлены в прил. 1.6.1.

Сведения о вовлечении неиспользуемых сельскохозяйственных угодий, в том числе пашни, в сельскохозяйственный оборот в 2024 г. в разрезе субъектов Российской Федерации представлены в прил. 1.6.2.

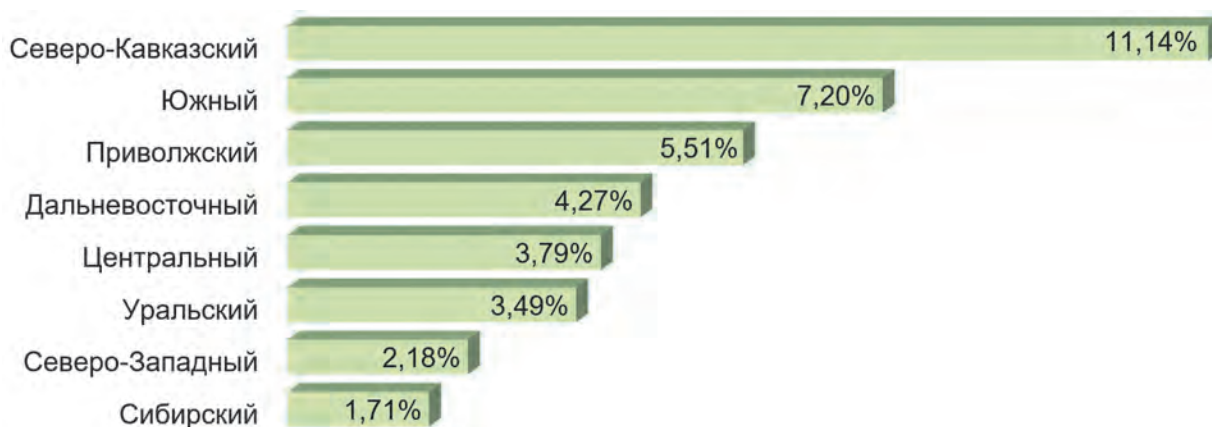
1.6.3. Изъятие земельных участков, используемых не по целевому назначению, и их реализация

Земельный участок, используемый не по целевому назначению, может быть изъят у собственника для последующей его реализации с публичных торгов с целью вовлечения в сельскохозяйственный оборот.

В соответствии со ст. 6 Федерального закона № 101-ФЗ земельный участок из земель сельскохозяйственного назначения может быть изъят у его собственника по решению суда в случае, если:

– в рамках федерального государственного земельного контроля (надзора) на дату проведения контрольного (надзорного) мероприятия выявлен факт неиспользования такого земельного участка по целевому назначению в течение трех и более лет;

– в рамках федерального государственного земельного контроля (надзора) на дату проведения контрольного (надзорного) мероприятия такой земельный участок используется с нарушением законодательства Российской Федерации не менее трех лет подряд с даты выявления в рамках федерального государственного земельного контроля (надзора) данного нарушения;

– такой земельный участок используется с нарушением законодательства Российской Федерации, повлекшим за собой существенное снижение плодородия земель сельскохозяйственного назначения или причинение вреда окружающей среде;

– приобретенный в соответствии с указанной выше статьей такой земельный участок не используется по целевому назначению по истечении одного года с даты его приобретения.

В 2024 г. по данным субъектов Российской Федерации принято **решений об изъятии земель сельскохозяйственного назначения с последующей реализацией в отношении 177 земельных участков** общей площадью **25 850,663 га**, которые не использовались по целевому назначению либо использовались с нарушением законодательства Российской Федерации.

Анализ информации показал, что наибольшие площади изъятых земель отмечены на территории Курганской области – 15 220,852 га, Ульяновской – 8 672,792 га и Тверской – 428,607 га областей. Подробная информация в разрезе субъектов Российской Федерации представлена в прил. 1.6.3.

Сведения о количестве и площади изъятых земельных участков в разрезе федеральных округов представлены в табл. 1.6.1.

Таблица 1.6.1

Сведения о количестве и площади изъятых в 2024 г. земельных участков из земель сельскохозяйственного назначения, не используемых по целевому назначению либо используемых с нарушением законодательства Российской Федерации по федеральным округам
(по данным субъектов Российской Федерации)

Федеральный округ	Количество изъятых земельных участков из земель сельскохозяйственного назначения в 2024 г., ед.	Площадь изъятых земельных участков из земель сельскохозяйственного назначения в 2024 г., га
1	2	3
Центральный	41	1 025,351
Северо-Западный	9	104,642
Южный	1	10,200
Северо-Кавказский	3	111,213

Продолжение табл. 1.6.1

1	2	3
Приволжский	63	8 905,075
Уральский	39	15 445,092
Сибирский	21	249,090
Дальневосточный	0	0,000

В течение четырех месяцев со дня вступления в законную силу решения суда об изъятии земельного участка из земель сельскохозяйственного назначения по одному из оснований, предусмотренных законодательством, и о его продаже с публичных торгов уполномоченный орган исполнительной власти субъекта Российской Федерации в отношении такого земельного участка проводит публичные торги по его продаже в порядке, установленном гражданским законодательством.

Вместе с тем в 2024 г. по данным субъектов Российской Федерации было **реализовано** с публичных торгов **139** ранее **изъятых земельных участков**, используемых не по целевому назначению либо используемых с нарушением законодательства Российской Федерации, общая площадь которых составила **8 912,447 га**.

Наибольшие площади реализованных с публичных торгов таких земельных участков находятся на территории Нижегородской области – 7 152,100 га, Свердловской – 524,550 га и Смоленской – 382,985 га областей. Подробная информация в разрезе субъектов Российской Федерации представлена в прил. 1.6.4.

Сведения о количестве и площади реализованных земельных участков в разрезе федеральных округов представлены в табл. 1.6.2.

Таблица 1.6.2

Сведения о количестве и площади реализованных в 2024 г. с публичных торгов изъятых земельных участков из земель сельскохозяйственного назначения, не используемых по целевому назначению либо используемых с нарушением законодательства Российской Федерации по федеральным округам
(по данным субъектов Российской Федерации)

Федеральный округ	Количество реализованных земельных участков в 2024 г., ед.	Площадь реализованных земельных участков в 2024 г., га	из них:					
			в частную собственность		в муниципальную собственность		в собственность субъекта Российской Федерации	
			кол-во, ед.	площадь, га	кол-во, ед.	площадь, га	кол-во, ед.	площадь, га
1	2	3	4	5	6	7	8	9
Центральный	50	1 051,472	26	471,832	1	10,938	23	568,702
Северо-Западный	12	22,637	12	22,637	0	0,000	0	0,000
Южный	0	0,000	0	0,000	0	0,000	0	0,000
Северо-Кавказский	0	0,000	0	0,000	0	0,000	0	0,000
Приволжский	73	7 301,902	4	9,600	0	0,000	69	7 292,302
Уральский	1	524,550	1	524,550	0	0,000	0	0,000
Сибирский	3	11,886	3	11,886	0	0,000	0	0,000
Дальневосточный	0	0,000	0	0,000	0	0,000	0	0,000

По итогам проведения публичных торгов в 2024 г. изъятые земельные участки приобретались в:

- частную собственность – 46 земельных участков общей площадью 1 040,505 га;
- муниципальную собственность – 1 земельный участок площадью 10,938 га;
- собственность субъекта Российской Федерации – 92 земельных участка общей площадью 7 861,004 га.

В случае приобретения земельного участка из земель сельскохозяйственного назначения по результатам публичных торгов на основании решения суда о его изъятии в связи с неиспользованием по целевому назначению или использованием с нарушением законодательства Российской Федерации собственник такого земельного участка обязан приступить к его использованию по целевому назначению в течение года с момента возникновения права собственности на такой земельный участок. Уполномоченный орган исполнительной власти по осуществлению федерального государственного земельного контроля (надзора) по истечении одного года с момента возникновения у собственника права собственности на такой земельный участок проводит контрольное (надзорное) мероприятие за соблюдением обязательных требований по использованию такого земельного участка по целевому назначению.

Гражданин или юридическое лицо, которые приобрели право собственности на земельный участок из земель сельскохозяйственного назначения по результатам публичных торгов на основании решения суда о его изъятии в связи с неиспользованием по целевому назначению или использованием с нарушением законодательства Российской Федерации и не приступили к использованию такого земельного участка по целевому назначению в течение года с момента возникновения права собственности на него, несут ответственность в порядке, установленном законодательством Российской Федерации.

РАЗДЕЛ 2

СОСТОЯНИЕ ЗЕМЕЛЬ СЕЛЬСКОХОЗЯЙСТВЕННОГО НАЗНАЧЕНИЯ В РОССИЙСКОЙ ФЕДЕРАЦИИ



Ежегодные агрохимические, эколого-токсикологические обследования

5,7
млн га

Особо ценные продуктивные сельхозугодья

9 068,7
тыс. га

Мелиорируемые сельхозугодья

9,39
млн га

Земли сельхозназначения, находящиеся на консервации

98,958
тыс. га

- 2.1. Состояние плодородия земель сельскохозяйственного назначения
- 2.2. Мониторинг негативных процессов на землях сельскохозяйственного назначения
- 2.3. Структура посевных площадей и урожайность сельскохозяйственных культур
- 2.4. Состояние и использование мелиорированных земель сельскохозяйственного назначения
- 2.5. Особо ценные продуктивные сельскохозяйственные угодья

2.1. Состояние плодородия земель сельскохозяйственного назначения

Мониторинг земель сельскохозяйственного назначения проводится согласно приказу Минсельхоза России № 664, утверждающему порядок реализации государственного мониторинга указанных земель.

Проведение мониторинга состояния земель сельскохозяйственного назначения осуществляется Агрохимслужбами, на основании соответствующего государственного задания. В рамках мониторинга состояния земель осуществляется оценка плодородия почв земель сельскохозяйственного назначения и учет показателей состояния плодородия почв в соответствии с Порядком государственного учета показателей состояния плодородия земель сельскохозяйственного назначения, утвержденным приказом Минсельхоза России № 150.

Сведения, представленные в данном разделе, отражают оценку состояния плодородия почв сельскохозяйственных угодий, находящихся в составе земель сельскохозяйственного назначения. Информация подготовлена Департаментом растениеводства, механизации, химизации и защиты растений Минсельхоза России путем систематизации и анализа сведений, предоставленных Агрохимслужбами. Эти материалы были получены в результате обследования земель, проведенного в регионах страны в 2024 г., включая Новые регионы, на основании государственного задания. Работа осуществлялась в рамках двух ключевых программ: Госпрограмма № 717 и Госпрограмма № 731.

2.1.1. Содержание гумуса (органического вещества)

Гумус (органическое вещество) в почвах играет ключевую роль в определении степени их плодородия.

Главным определяющим критерием уровня почвенного плодородия, являются содержание и запасы гумуса (органического вещества) в почвах.

Результаты анализа, проведенного в 2024 г., агроэкологического мониторинга содержания гумуса (органического вещества) в почве показывают, что на территории Российской Федерации из обследованных пахотных почв выявлено:

В рамках Госпрограммы № 717 (используемые пахотные угодья):

Ситуацию с распределением используемых площадей по содержанию гумуса (органического вещества) на территории Российской Федерации характеризует рис. 2.1.1.



Рис. 2.1.1. Распределение почв с различным содержанием гумуса (органического вещества) на используемых пахотных угодьях в Российской Федерации по отношению к обследованной площади в 2024 г.

Сведения о почвах с различным распределением содержания гумуса (органического вещества) на землях используемых пахотных угодий на обследованной в 2024 г. территории Российской Федерации представлены на рис. 2.1.2.



Рис. 2.1.2. Доля почв с различным содержанием гумуса (органического вещества) в федеральных округах и на территории Новых регионов Российской Федерации по отношению к общей обследованной площади используемых пахотных угодий округа и территории Новых регионов, по результатам обследования в 2024 г., %

В рамках Госпрограммы № 731 (неиспользуемые пахотные угодья):

Ситуацию с распределением неиспользуемых площадей по содержанию гумуса (органического вещества) на территории Российской Федерации характеризует рис. 2.1.3.

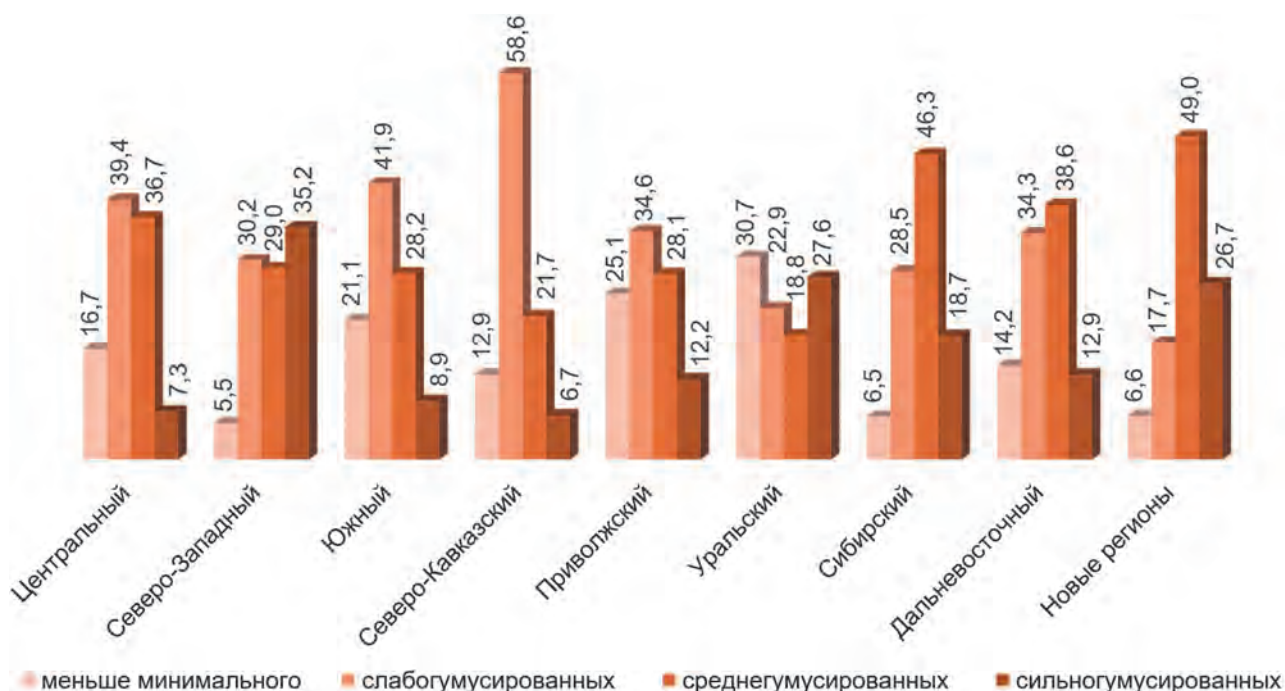

Рис. 2.1.3. Распределение почв с различным содержанием гумуса (органического вещества) на неиспользуемых пахотных землях в Российской Федерации по отношению к обследованной площади в 2024 г.

Сведения о почвах с различным распределением содержания гумуса (органического вещества) на землях неиспользуемых пахотных угодий на обследованной в 2024 г. территории Российской Федерации представлены на рис. 2.1.4.



Рис. 2.1.4. Доля почв с различным содержанием гумуса (органического вещества) в федеральных округах и на территории Новых регионов Российской Федерации по отношению к общей обследованной площади неиспользуемых пахотных угодий округа и территории Новых регионов, по результатам обследования в 2024 г., %

2.1.2. Кислотность почв

Кислотность почвы – важнейшая агрономическая характеристика почвы. При повышенной кислотности угнетается рост и развитие растений, замедляется рост корневой системы, ухудшается проницаемость через корневую систему питательных веществ. От этого во многом зависит плодородие почвы, ее благоприятность для определенных видов культур и ряд других не менее важных показателей.

По результатам проведенных в 2024 г. обследований, процессы развития кислотности на пахотных угодьях в Российской Федерации наблюдаются в широком диапазоне показателей.

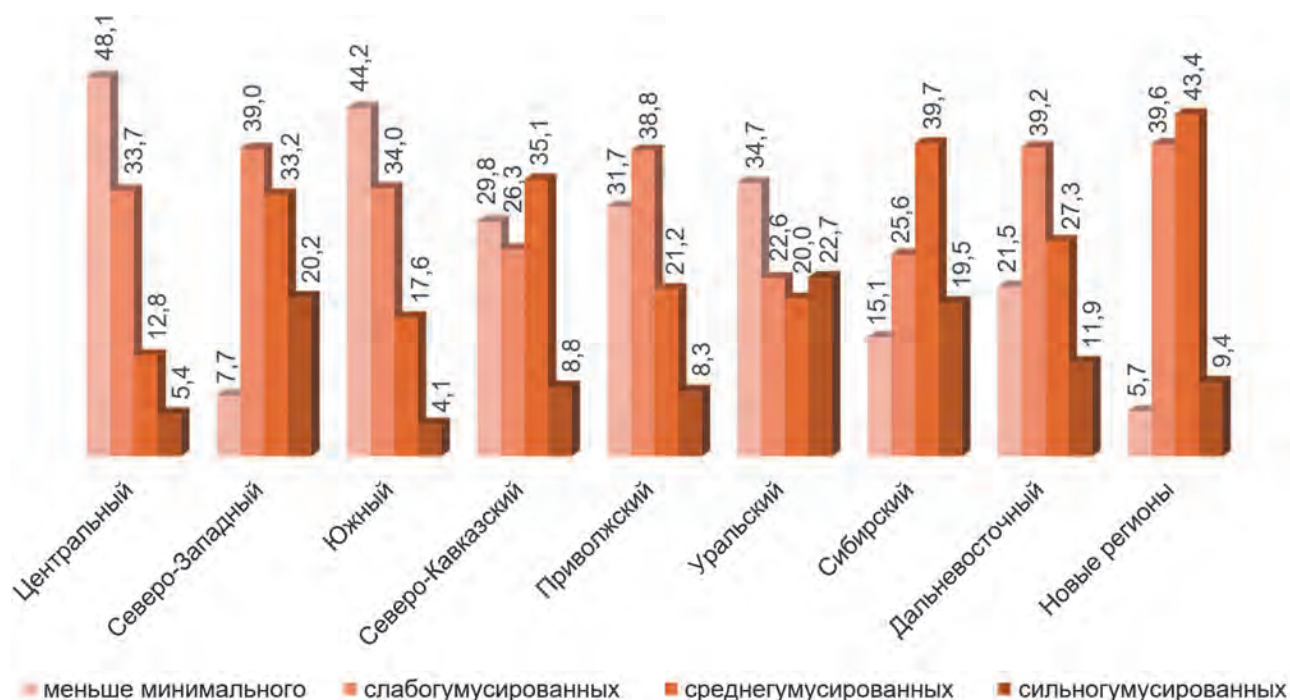
В рамках Госпрограммы № 717 (используемые пахотные угодья):

Распределение почв по степени кислотности на территории Российской Федерации по доле выявленных в 2024 г. используемых пахотных угодий, подверженных кислотности, представлено на рис. 2.1.5.



Рис. 2.1.5. Распределение почв по степени кислотности на используемых пахотных угодьях в Российской Федерации по отношению к обследованной площади в 2024 г.

Сведения о почвах с различной степенью кислотности на землях используемых пахотных угодий из обследованной в 2024 г. территории Российской Федерации представлены на рис. 2.1.6.

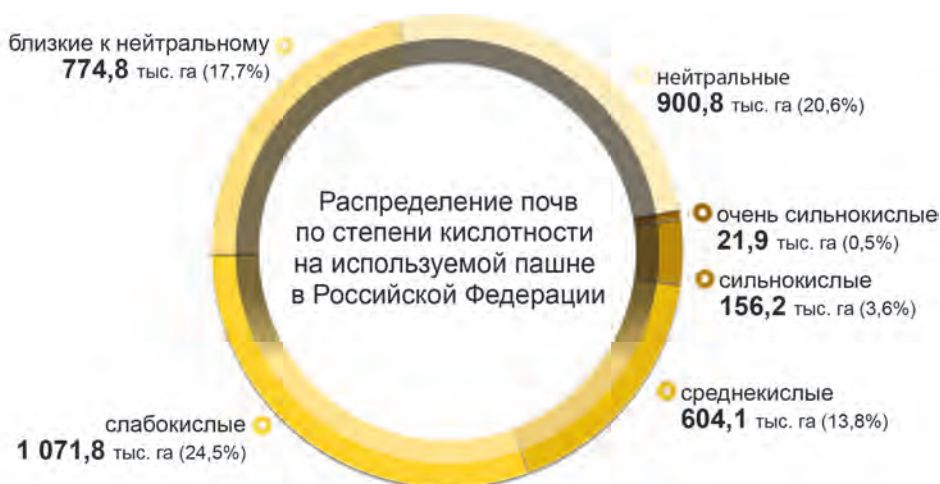

Рис. 2.1.6. Доля почв по степени кислотности в федеральных округах и на территории Новых регионов Российской Федерации по отношению к общей обследованной площади используемых пахотных угодий округа и территории Новых регионов, по результатам обследования в 2024 г., %

В рамках Госпрограммы № 731 (неиспользуемые пахотные угодья):

Распределение почв по степени кислотности на территории Российской Федерации по доле выявленных в 2024 г. неиспользуемых пахотных угодий, подверженных кислотности, представлено на рис. 2.1.7.

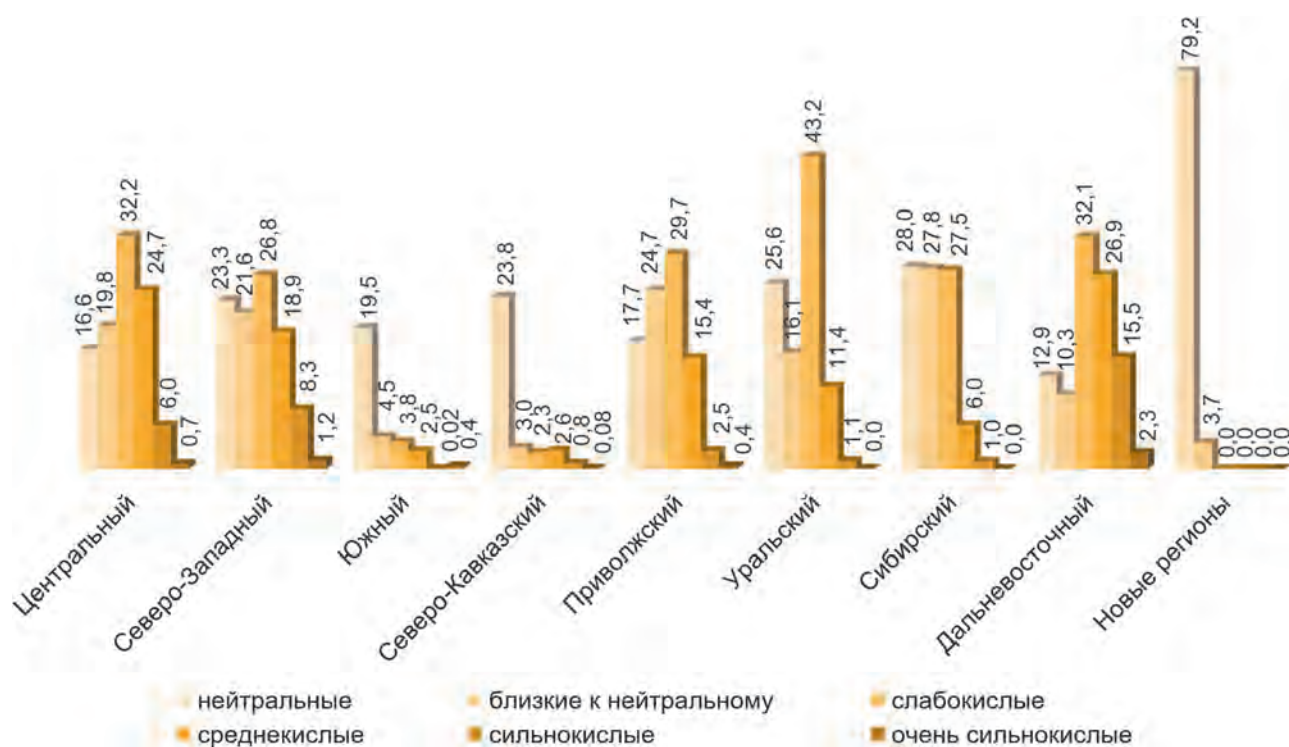

Рис. 2.1.7. Распределение почв по степени кислотности на неиспользуемых пахотных угодьях в Российской Федерации по отношению к обследованной площади в 2024 г.

Сведения о почвах с различной степенью кислотности на землях неиспользуемых пахотных угодий из обследованной в 2024 г. территории Российской Федерации представлены на рис. 2.1.8.



Рис. 2.1.8. Доля почв по степени кислотности в федеральных округах и на территории Новых регионов Российской Федерации по отношению к общей обследованной площади неиспользуемых пахотных угодий округа и территории Новых регионов, по результатам обследования в 2024 г., %

2.1.3. Содержание подвижного фосфора

Уровень содержания подвижных форм фосфора в почве является одним из основных признаков окультуренности почв.

В субъектах Российской Федерации процессы распределения почв по содержанию подвижного фосфора на землях сельскохозяйственных угодий остаются одним из главных источников потерь почвенного плодородия и уменьшения производства сельскохозяйственной продукции.

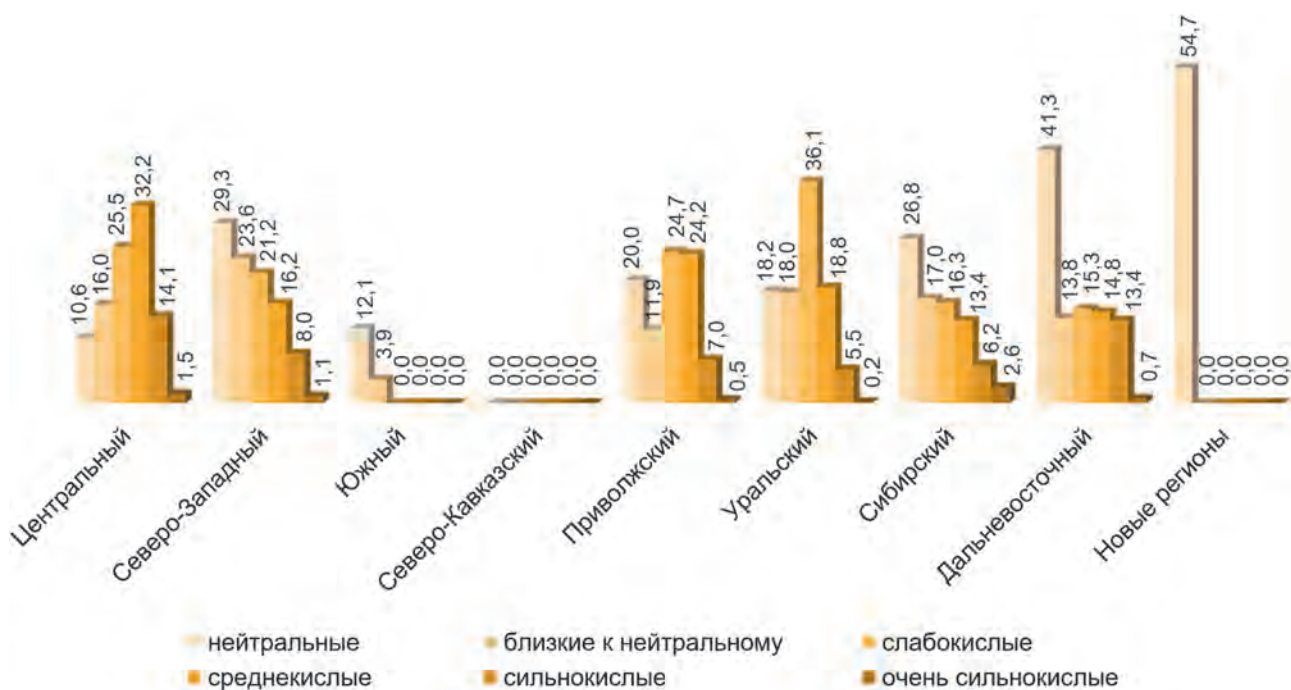
По результатам проведенных в 2024 г. обследований, в Российской Федерации в пахотных почвах земель сельскохозяйственных угодий содержание подвижного фосфора наблюдаются в широком диапазоне показателей.

В рамках Госпрограммы № 717 (используемые пахотные угодья):

Ситуацию с распределением почв с различным содержанием подвижного фосфора на землях используемых пахотных угодий характеризует рис. 2.1.9.



Рис. 2.1.9. Распределение почв с различным содержанием подвижного фосфора на землях используемых пахотных угодий в Российской Федерации по отношению к обследованной площади в 2024 г.

Сведения о почвах с различным содержанием подвижного фосфора на землях используемых пахотных угодий из обследованной в 2024 г. территории Российской Федерации представлены на рис. 2.1.10.



Рис. 2.1.10. Доля почв с различным содержанием подвижного фосфора в федеральных округах и на территории Новых регионов Российской Федерации по отношению к общей обследованной площади используемых пахотных угодий округа и территории Новых регионов, по результатам обследования в 2024 г., %

В рамках Госпрограммы № 731 (неиспользуемые пахотные угодья):

Ситуацию с распределением почв с различным содержанием подвижного фосфора на землях неиспользуемых пахотных угодий характеризует рис. 2.1.11.

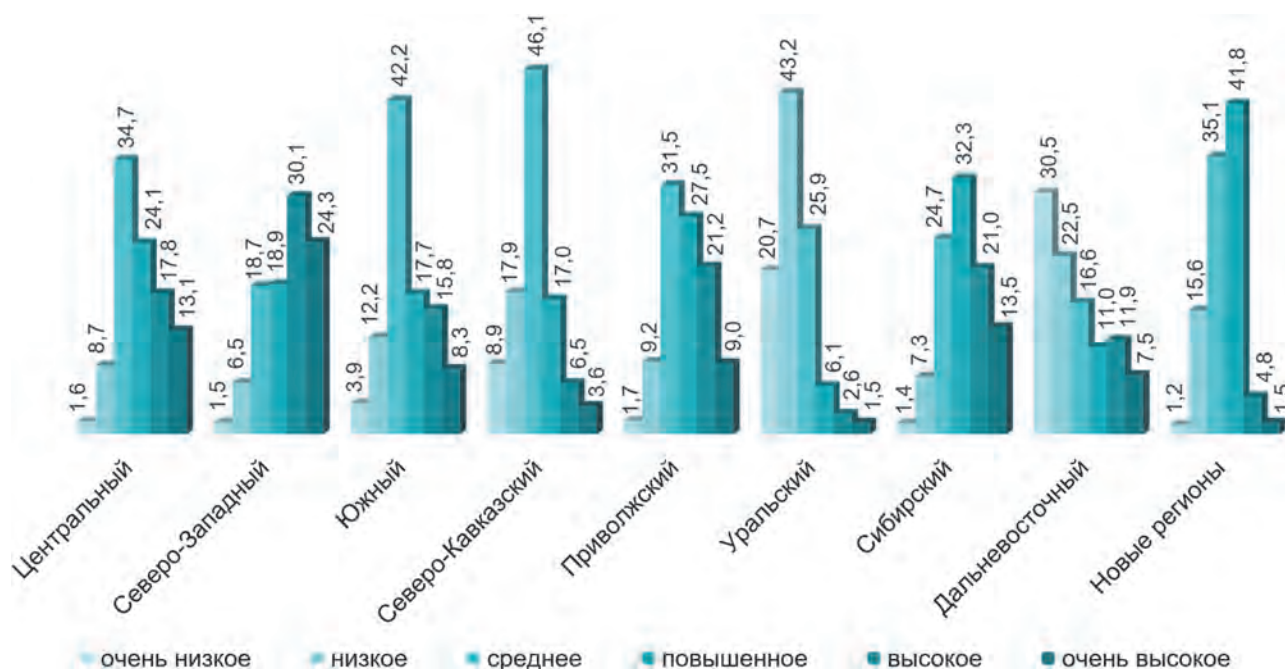

Рис. 2.1.11. Распределение почв с различным содержанием подвижного фосфора на землях неиспользуемых пахотных угодий в Российской Федерации по отношению к обследованной площади в 2024 г.

Сведения о почвах с различным содержанием подвижного фосфора на землях неиспользуемых пахотных угодий из обследованной в 2024 г. территории Российской Федерации представлены на рис. 2.1.12.



Рис. 2.1.12. Доля почв с различным содержанием подвижного фосфора в федеральных округах и на территории Новых регионов Российской Федерации по отношению к общей обследованной площади неиспользуемых пахотных угодий округа и территории Новых регионов, по результатам обследования в 2024 г., %

2.1.4. Содержание обменного калия

По результатам проведенных в 2024 г. обследований в Российской Федерации в пахотных почвах земель сельскохозяйственных угодий содержание обменного калия наблюдается в широком диапазоне показателей.

В рамках Госпрограммы № 717 (используемые пахотные угодья):

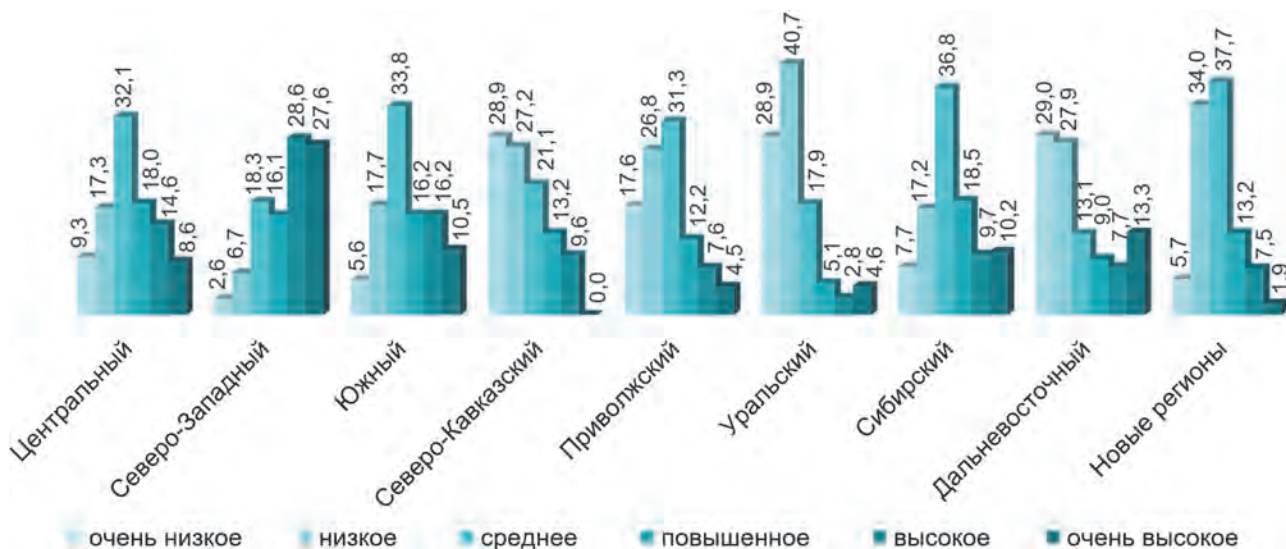
Ситуацию с распределением почв с различным содержанием обменного калия на землях используемых пахотных угодий отображает рис. 2.1.13.



Рис. 2.1.13. Распределение почв с различным содержанием обменного калия на землях используемых пахотных угодий в Российской Федерации по отношению к обследованной площади в 2024 г.

Сведения о почвах с различным распределением содержания обменного калия на землях сельскохозяйственных угодий на обследованной в 2024 г. территории Российской Федерации представлены на рис. 2.1.14.



Рис. 2.1.14. Доля почв с различным содержанием обменного калия в федеральных округах и на территории Новых регионов Российской Федерации по отношению к общей обследованной площади используемых пахотных угодий округа и территории Новых регионов, по результатам обследования в 2024 г., %

В рамках Госпрограммы № 731 (неиспользуемые пахотные угодья):

Ситуацию с распределением почв с различным содержанием обменного калия на землях неиспользуемых пахотных угодий отображает рис. 2.1.15.

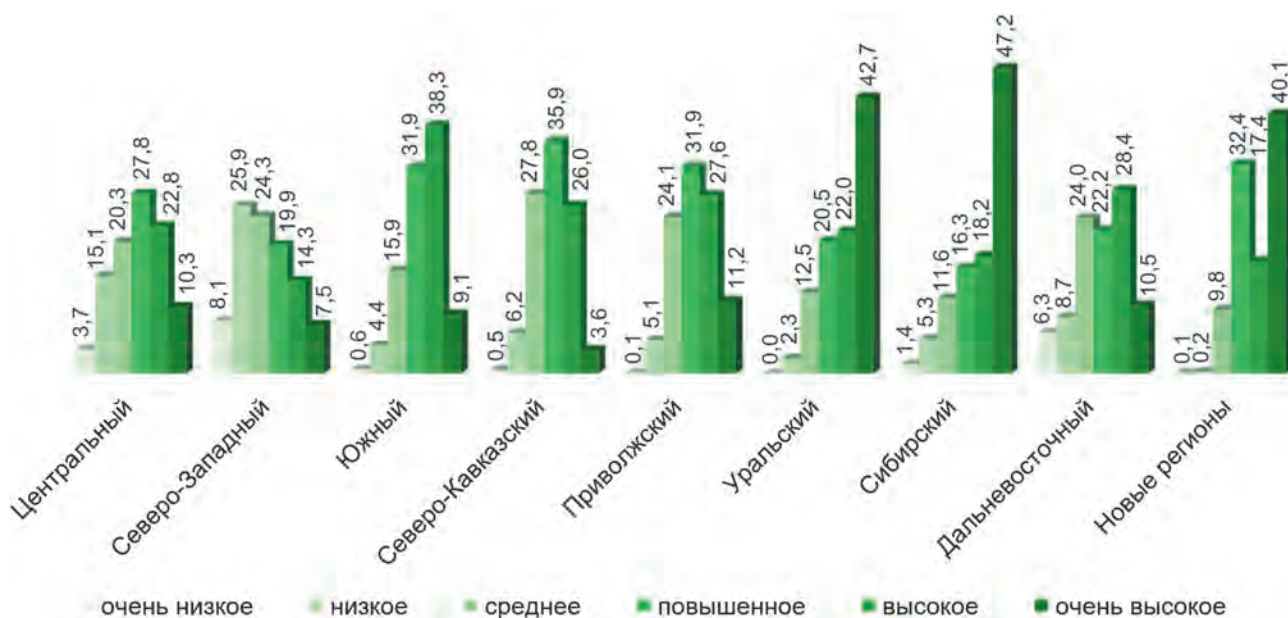

Рис. 2.1.15. Распределение почв с различным содержанием обменного калия на землях неиспользуемых пахотных угодий в Российской Федерации по отношению к обследованной площади в 2024 г.

Сведения о почвах с различным распределением содержания обменного калия на неиспользуемых пахотных землях на обследованной в 2024 г. территории Российской Федерации представлены на рис. 2.1.16.



Рис. 2.1.16. Доля почв с различным содержанием обменного калия в федеральных округах и на территории Новых регионов Российской Федерации по отношению к общей обследованной площади неиспользуемых пахотных угодий округа и территории Новых регионов, по результатам обследования в 2024 г., %

2.2. Мониторинг негативных процессов на землях сельскохозяйственного назначения

Земли сельскохозяйственного назначения являются основным природным ресурсом Российской Федерации, ценность которых как главного средства сельскохозяйственного производства определяется их плодородием.

Развитие и распространение негативных процессов на землях сельскохозяйственных угодий Российской Федерации остается одним из главных источников потерь ресурсного потенциала почвенного плодородия и снижения урожайности сельскохозяйственных культур, ухудшения и загрязнения экологической среды.

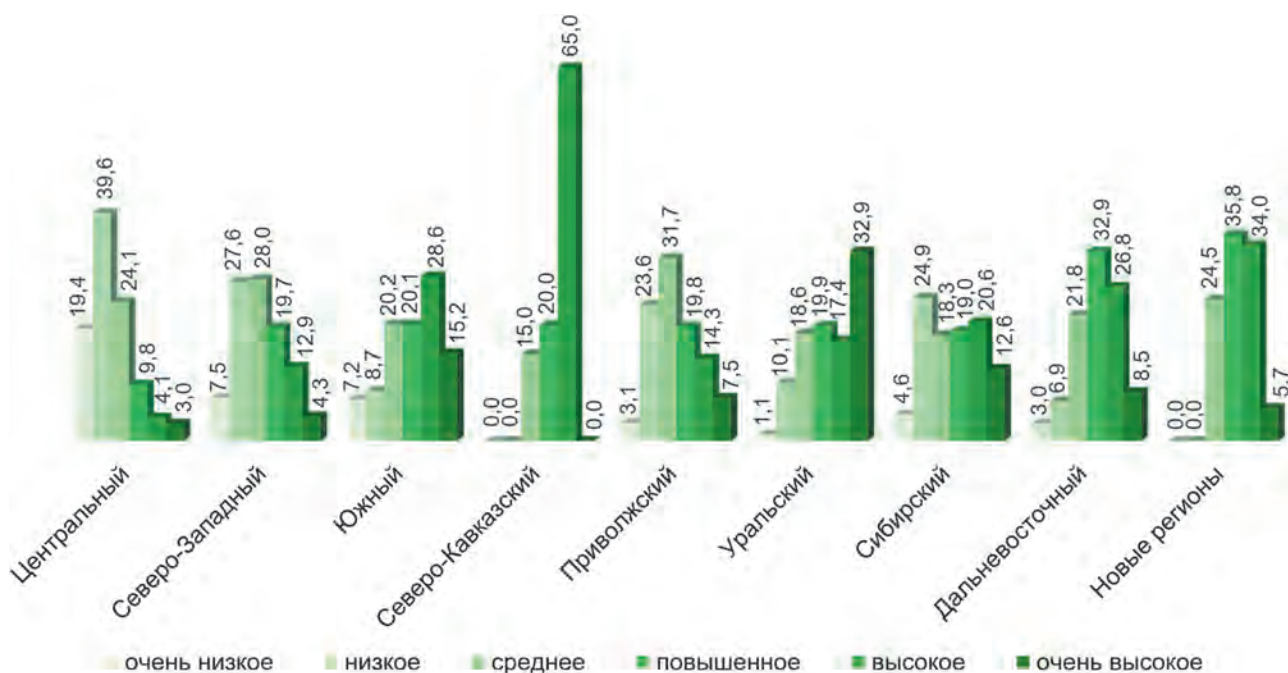
Эффективность земледелия и сельскохозяйственного производства в целом неразрывно связана с сохранением и воспроизводством плодородия пахотных земель. Деградированные почвы перестают выполнять природно-хозяйственные функции и могут изменять природно-климатические условия.

Чтобы снизить негативное влияние на почвы сельскохозяйственных угодий и замедлить распространение на них негативных процессов, необходимо проводить объективную диагностику почвенного плодородия, определять и выявлять причины распространения негативных процессов.

Своевременное выявление и предупреждение распространения и развития негативных процессов, а также принятие эффективных управленческих решений по рациональному наращиванию сельскохозяйственного производства на землях сельскохозяйственных угодий зависят в первую очередь от наличия актуальных и достоверных данных о качественном состоянии земель и происходящих в них изменениях. Источником получения таких данных является государственный мониторинг земель сельскохозяйственного назначения, в том числе агропочвенный мониторинг, который предусматривает постоянное наблюдение за динамикой негативных процессов в почвах в целях выявления причин и источников их возникновения, подготовки обоснованных решений по совершенствованию земельного законодательства, внесению необходимых корректировок в правовой режим земель и порядок землепользования.

Проводимые ежегодные обследования охватывают только 8–10% территории земель сельскохозяйственных угодий Российской Федерации. Периодичность наблюдений определяется промежутком времени, за который могут произойти ощутимые изменения почв и почвенного покрова на ключевых участках. В соответствии с имеющимися данными по развитию почвенных процессов и изменению отдельных элементов почвенного плодородия рекомендуется проводить последующие исследования ключевых участков с 5–6-летним интервалом, однако в настоящее время показатели определяются с периодичностью 5–12 лет.

На рис. 2.2.1 представлена динамика площадей ежегодных полевых обследований и количества районов, на территории которых проводились обследования в период с 2015 по 2024 гг.



Рис. 2.2.1. Проведение ежегодных агрохимических и эколого-токсикологических обследований на территории Российской Федерации в 2015–2024 гг.

Информация по результатам проведенных в 2024 г. в регионах страны, **включая Новые регионы**, обследований распространения и развития негативных процессов на землях сельскохозяйственных угодий в составе земель сельскохозяйственного назначения, приведенная в настоящем разделе, подготовлена на основе обобщения и анализа поступивших данных от Федерального государственного бюджетного учреждения «Агрохимическая служба России» (ФГБУ «РосАгрохимслужба»).

Распространение основных негативных процессов, выявленных в 2024 г. по результатам проведенного обследования, по федеральным округам (с указанием доли от общей обследованной площади в федеральном округе), отражено в табл. 2.2.1.

Таблица 2.2.1

Распространение негативных процессов по федеральным округам
(по результатам обследования, выполненного в 2024 г.)

Федеральный округ	Площадь обслед. с.-х. угодий, тыс. га	Ветровая эрозия		Водная эрозия		Переувлажненные почвы		Засоление	
		площадь, тыс. га	%	площадь, тыс. га	%	площадь, тыс. га	%	площадь, тыс. га	%
1	2	3	4	5	6	7	8	9	10
Российская Федерация	5 704,604	299,520	5,25	590,103	10,34	270,874	4,75	155,611	2,73
Центральный	1 439,913	15,629	1,09	159,623	11,09	36,808	2,56	6,158	0,43

Продолжение табл. 2.2.1

1	2	3	4	5	6	7	8	9	10
Северо-Западный	371,240	0,000	0,00	4,652	1,25	92,926	25,03	0,000	0,00
Южный	658,839	29,006	4,40	1,610	0,24	25,439	3,86	55,135	8,37
Северо-Кавказский	426,714	69,390	16,26	56,005	13,12	36,241	8,49	46,259	10,84
Приволжский	1 048,152	11,973	1,14	280,638	26,77	12,156	1,16	16,379	1,56
Уральский	370,148	3,016	0,81	0,000	0,00	12,218	3,30	5,309	1,43
Сибирский	977,769	151,391	15,48	74,092	7,58	36,556	3,74	24,564	2,51
Дальневосточный	296,879	18,906	6,37	13,355	4,50	18,530	6,24	1,601	0,54
Новые регионы	114,950	0,209	0,18	0,128	0,11	0,000	0,00	0,206	0,18

Анализ данных, представленных в табл. 2.2.1, показал, что в 2024 г. в общей обследованной площади на территории Российской Федерации наибольшую долю среди негативных процессов составила водная эрозия.

Данные по распространению негативных процессов в разрезе муниципальных образований, по результатам выполненного в 2024 г. обследования, приведены в прил. 2.2.1.

В последующих подразделах представлена более подробная информация о распространении и развитии основных негативных процессов (водной и ветровой эрозий, засоления и переувлажнения) по данным агрохимического обследования, выполненного в 2024 г.

2.2.1. Ветровая эрозия

Экономическая эффективность возделывания сельскохозяйственных культур непосредственно зависит от экологического состояния почв земель сельскохозяйственных угодий.

Эрозионные процессы в Российской Федерации остаются одним из главных источников потерь ресурсов плодородия почвы и урожая, ухудшения окружающей среды.

Эрозия почв является наиболее масштабным и вредоносным видом деградации почв. Это связано с ее широким распространением, глубиной и необратимостью изменений почвенного покрова. Кроме того, эрозия почв – один из наиболее мощных современных рельефообразующих процессов, перемещающих огромные массы вещества в пределах хозяйственно освоенных земель, существенный источник загрязнения окружающей среды химическими компонентами почвы и привнесенными в нее загрязнителями, одна из первопричин заиления малых рек и деградации агроландшафтов.

Ветровая эрозия (дефляция) характеризуется выносом наиболее мелких частиц почвы и проявляется на любых типах рельефа, охватывая огромные территории. Чаще она проявляется весной, когда почва разрыхлена, подсушена и не покрыта растительностью. Распространение на поверхности почв ветровой эрозии приводит к незаметному, но постоянному снижению почвенного плодородия и наносит большой ущерб сельскому хозяйству. Снижение плодородия связано с постепенным удалением наиболее плодородного верхнего слоя и вовлечением в пахотный горизонт менее плодородных нижних горизонтов.

В 2024 г. обследование почв на наличие ветровой эрозии проводилось на землях сельскохозяйственного назначения в 81 субъекте на территории 583 районов.

Обследованная в 2024 г. площадь сельскохозяйственных угодий составила **5 704,604 тыс. га**.

Ветровая эрозия выявлена на площади **299,520 тыс. га**, что составляет 5,25% от общей обследованной в 2024 г. площади сельскохозяйственных угодий на территории Российской Федерации.

На рис. 2.2.2 представлено распространение выявленной ветровой эрозии почв по федеральным округам Российской Федерации в 2024 г.

По степени проявления ветровой эрозии почвы в соответствии с потерей гумусового горизонта подразделяются на следующие категории:

- **слабодефлированные** – уменьшение гумусового слоя до 20%;
- **среднедефлированные** – уменьшение гумусового слоя на 21–40%;
- **сильнодефлированные** – уменьшение гумусового слоя на 41–60%.

По результатам обследования в 2024 г. основную долю эродированных почв составляли слабодефлированные почвы, занимавшие площадь 217,239 тыс. га, что составляет около 72,5% от площади обследованных сельскохозяйственных угодий с выявленной ветровой эрозией. Среднедефлированные почвы распространены на 80,935 тыс. га (27,0%), сильнодефлированные почвы – на 1,346 тыс. га (0,5%).

Распределение площади, подверженной ветровой эрозии, по степени дефляции



Распространение выявленной ветровой эрозии почв по федеральным округам Российской Федерации в 2024 г.

Доля выявленной ветровой эрозии почв от общей площади, подверженной такому негативному процессу, в федеральном округе, %



Рис. 2.2.2. Распространение выявленной ветровой эрозии почв по федеральным округам Российской Федерации (по результатам обследования в 2024 г.)

2.2.2. Водная эрозия

Водная эрозия почв – один из основных видов деградации, характеризующийся разрушением и истощением почвенного покрова под действием талых, дождевых или ирригационных вод. При этом изменяются физические, химические свойства, ухудшается водный режим, происходит размыв поверхности с образованием промоин и оврагов, что способствует изменениям структуры почвенного покрова и проявлению почвенной засухи.

Интенсивность и продолжительность развития процессов водной эрозии зависят от влияния климатических условий, противоэрозийной устойчивости почвы, растительности на этих площадях, хозяйственной деятельности людей и других факторов.

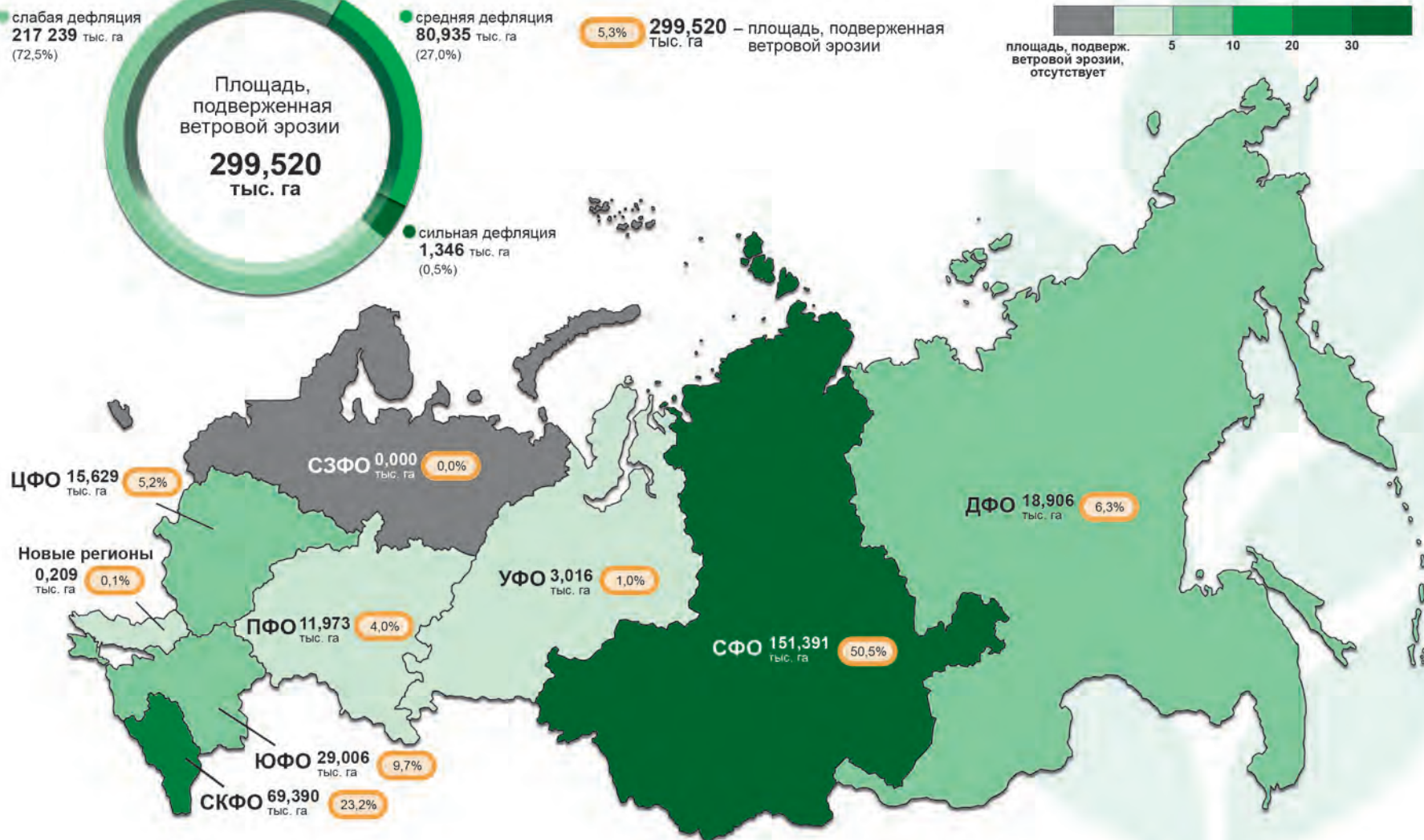
Водная эрозия остается одним из главных источников потерь ресурсов плодородного слоя почвы и урожая, ухудшения экологической ситуации окружающей среды, вследствие чего снижается естественное плодородие почв, идет их деградация – разрушение структуры, от которой зависит не только объем урожая, но и качество выращиваемой продукции, а также приводит к увеличению затрат на технологические операции по выращиванию сельскохозяйственных культур.

В 2024 г. обследование почв на наличие водной эрозии проводилось на землях сельскохозяйственного назначения в 81 субъекте на территории 583 районов.

Обследованная в 2024 г. площадь сельскохозяйственных угодий составила 5 704,604 тыс. га.

Водная эрозия выявлена на площади **590,103 тыс. га**, что составляет 10,34% от общей обследованной в 2024 г. площади сельскохозяйственных угодий на территории Российской Федерации.

На рис. 2.2.3 представлено распространение выявленной водной эрозии почв по федеральным округам Российской Федерации в 2024 г.

Водная эрозия на основе оценки интенсивности годового смыва гумусового горизонта подразделяется на следующие категории:

– **слабосмытые** – интенсивность годового смыва плодородного слоя почвы составляет 0,5–1,0 т/га;

– **среднесмытые** – 1,0–5,0 т/га;

– **сильносмытые** – 5,0–10,0 т/га.

По результатам обследования в 2024 г. основную долю эродированных почв составляли слабосмытые почвы, занимавшие площадь 474,938 тыс. га, что составляет около 80,5% от площади обследованных сельскохозяйственных угодий с выявленной водной эрозией. Среднесмытые почвы распространены на 107,253 тыс. га (18,2%), сильносмытые почвы – на 7,912 тыс. га (1,3%).

Распределение площади, подверженной водной эрозии, по степени эродированности



Распространение выявленной водной эрозии почв по федеральным округам Российской Федерации в 2024 г.

10,3% **590,103** тыс. га – площадь, подверженная водной эрозии

Доля выявленной водной эрозии почв от общей площади, подверженной такому негативному процессу, в федеральном округе, %



Рис. 2.2.3. Распространение выявленной водной эрозии почв по федеральным округам Российской Федерации (по результатам обследования в 2024 г.)

2.2.3. Засоление почв

Засоление почв – это определенный процесс, при котором в земле скапливаются сульфаты, хлориды и карбонаты, количество которых превышает норму, в результате чего грунт теряет свои свойства. Дальнейшее использование таких земель не представляется возможным, поскольку даже самые неприхотливые культуры, посаженные в засоленные почвы, лишаются жизнеспособности.

Чаще всего засоленные грунты встречаются в низменной местности, на орошаемых сельскохозяйственных землях.

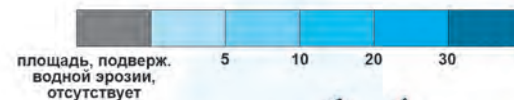
Засолению почвы способствуют природные и антропогенные факторы. К природным факторам относятся:

- засушливый климат, где испарение воды превышает поступление влаги;
- рельеф поверхности (в низменностях грунтовые воды находятся ближе к верхним слоям почвы);
- «соседство» с засоленными грунтами или морем (ветер может разносить соленую пыль).

Но главной причиной засоления земель является человеческий фактор. Неправильная обработка земли приводит к так называемому вторичному засолению почв. Чаще всего такое явление встречается на искусственно орошаемых землях. Из-за чрезмерного увлажнения лишняя влага уходит в глубокие слои почвы, где она встречается с солеными грунтовыми водами. Происходит увеличение уровня подземных вод, в результате чего соли поднимаются вверх и скапливаются на поверхности.

В 2024 г. обследование почв на наличие признаков засоления проводилось на землях сельскохозяйственного назначения в 81 субъекте на территории 583 районов.

Обследованная в 2024 г. площадь сельскохозяйственных угодий составила 5 704,604 тыс. га.

Засоление почв выявлено на площади **155,611 тыс. га**, что составляет 2,73% от общей обследованной в 2024 г. площади сельскохозяйственных угодий на территории Российской Федерации.

На рис. 2.2.4 представлено распространение выявленного засоления почв по федеральным округам Российской Федерации в 2024 г.

Засоленные почвы по степени проявления подразделяются на следующие категории:

- **слабозасоленные** (содержание водорастворимых солей 0,25–0,4%);
- **среднезасоленные** (0,4–0,7%);
- **сильнозасоленные** (0,7–1,0%);
- **солончаки** (более 1%).

Согласно проведенному в 2024 г. обследованию, слабозасоленные почвы в Российской Федерации обнаружены на площади 104,609 тыс. га, что составляет 67,2% от площади с выявленным засолением, среднезасоленные почвы – 29,867 тыс. га (19,2%), сильнозасоленные – 16,394 тыс. га (10,5%), солончаки – 4,741 тыс. га (3,1%).



Рис. 2.2.4. Распространение выявленного засоления почв по федеральным округам Российской Федерации (по результатам обследования в 2024 г.)

2.2.4. Переувлажненные почвы

Переувлажнение – это процесс увеличения влагосодержания грунтов и почв до значений, превышающих климатически обусловленную норму для конкретной местности, когда среднее содержание в ней влаги за вегетационный период превышает 70–80% от полной влагоемкости.

Процесс переувлажнения может быть вызван различными факторами, такими как интенсивные дожди, паводки, высокий уровень грунтовых вод, плотность почвы, а также хозяйственной деятельностью человека.

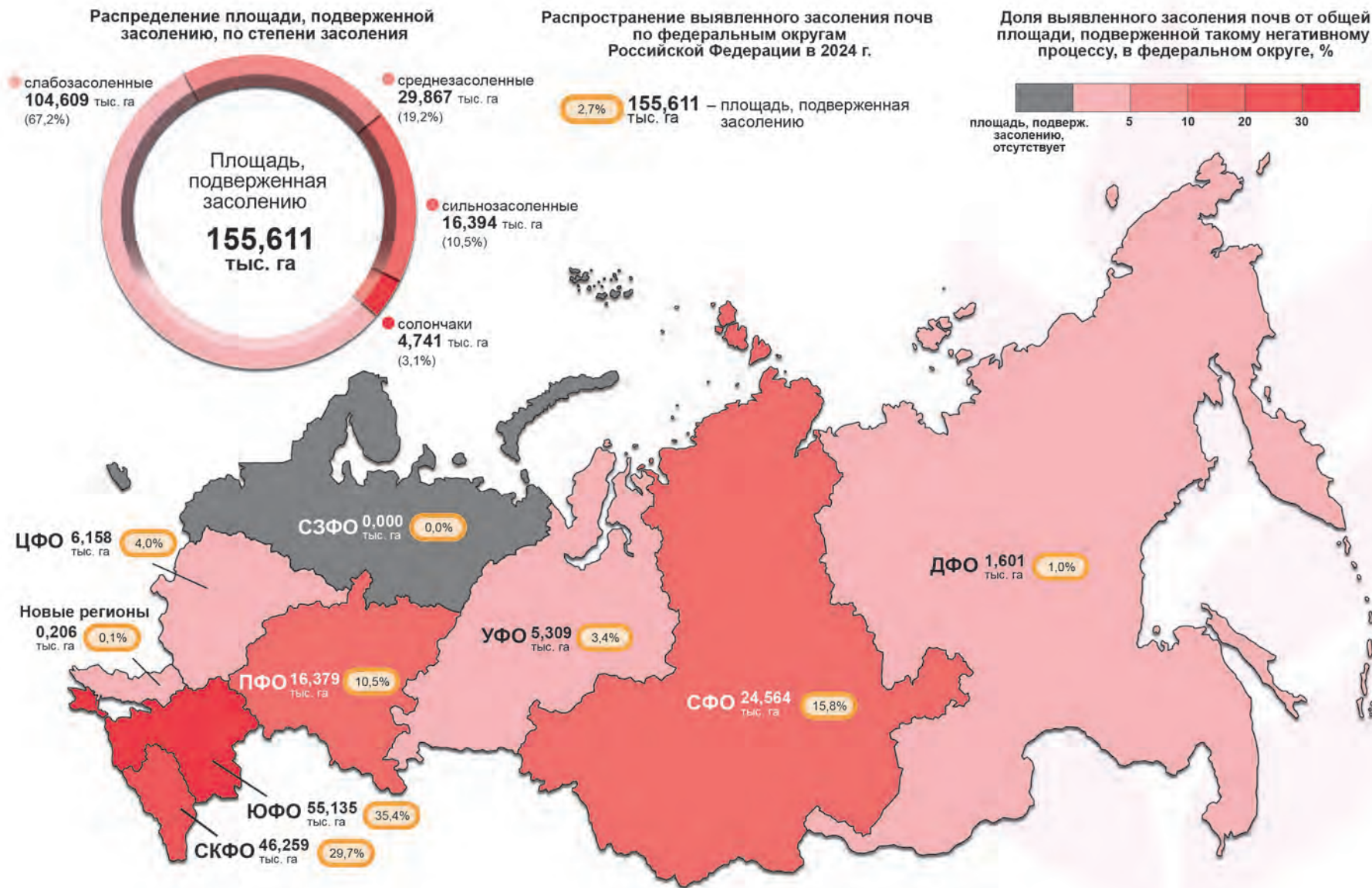
Переувлажнение почвы приводит к нарушению газообмена в корнеобитаемом слое почвы, что препятствует нормальному дыханию растений. В результате этого процесса корни растений страдают от нехватки кислорода, что ведет к замедлению их роста, ухудшению качества урожая и потере урожая в целом.

Кроме того, переувлажненная почва может способствовать развитию различных грибковых инфекций и заболеваний растений, что становится дополнительными проблемами, поскольку требуется дополнительное вмешательство и применение химических препаратов для борьбы с инфекционными заболеваниями. Помимо этого, переувлажненная почва может привести к эрозии почвы и смыву плодородного слоя, что ведет к ухудшению качества почвы и снижению ее плодородия.

Процессы переувлажнения почв сельскохозяйственных угодий на территории регионов Российской Федерации происходят как в силу естественных причин (интенсивные дожди, паводки и т.д.), так и за счет нерациональной хозяйственной деятельности человека.

В 2024 г. обследование почв на наличие признаков переувлажнения проводилось на землях сельскохозяйственного назначения в 81 субъекте на территории 583 районов.

Обследованная в 2024 г. площадь сельскохозяйственных угодий составила 5 704,604 тыс. га.

Почвы сельскохозяйственных угодий, подверженных **переувлажнению**, выявлены на площади **270,874 тыс. га**, что составляет 4,75% от общей обследованной в 2024 г. площади сельскохозяйственных угодий на территории Российской Федерации.

На рис. 2.2.5 представлено распространение выявленного переувлажнения почв по федеральным округам Российской Федерации в 2024 г.

В зависимости от степени проявления переувлажненные почвы подразделяют на следующие категории:

- **пойменные;**
- **внепойменные;**
- **заболоченные.**

Пойменные почвы распространены во всех зонах и имеют особенности в каждой из них. В таежно-лесной зоне преобладают болотные пойменные почвы, в полупустынной и пустынной зонах встречаются засоленные пойменные почвы. Заболоченные почвы характеризуются избыточной влажностью в течение большей части вегетационного периода.

Распределение площади, подверженной переувлажнению, по степени переувлажнения

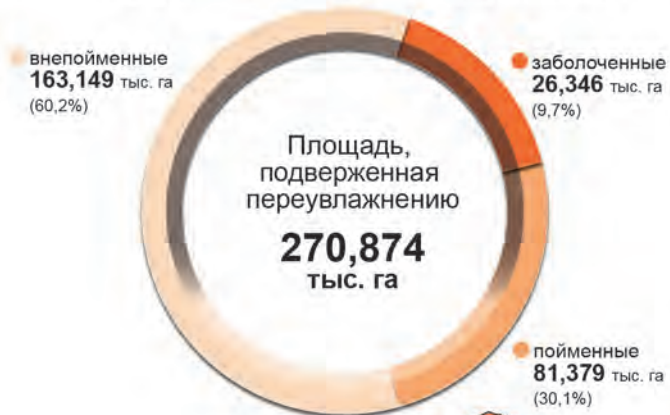

Распространение выявленного переувлажнения почв по федеральным округам Российской Федерации в 2024 г.

4,7% **270,874** тыс. га – площадь, подверженная переувлажнению

Доля выявленного переувлажнения почв от общей площади, подверженной такому негативному процессу, в федеральном округе, %



Рис. 2.2.5. Распространение выявленного переувлажнения почв по федеральным округам Российской Федерации (по результатам обследования в 2024 г.)

По результатам, полученным в ходе проведенного в 2024 г. агропочвенного мониторинга, пойменные почвы занимали площадь 81,379 тыс. га, или 30,1% от площади почв, подверженных переувлажнению, внепойменные почвы – 163,149 тыс. га (60,2%), заболоченные почвы – 26,346 тыс. га (9,7%).

2.2.5. Консервация земель сельскохозяйственного назначения

Земли сельскохозяйственного назначения используются для производства сельскохозяйственной продукции, выращивания растений, разведения животных, пчеловодства, садоводства и огородничества.

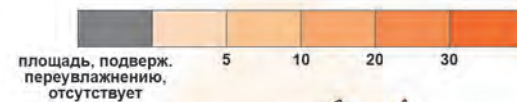
В результате нерационального использования земель сельскохозяйственного назначения они могут подвергаться деградации, что проявляется в изменении физико-химических свойств почвы, снижении ее биологической активности и уменьшении способности поддерживать высокий уровень сельскохозяйственной производительности.

В случаях, когда дальнейшее использование земель сельскохозяйственного назначения становится невозможным либо экономически невыгодным в виду значительных потерь плодородия и нарушения состояния окружающей среды, такие земли подлежат консервации.

Консервация земель сельскохозяйственного назначения представляет собой комплекс мероприятий, направленных на временное прекращение их активного использования в целях сохранения плодородия почвы, предотвращения деградационных процессов и восстановления экосистемы. Основными целями консервации являются:

- сохранение почвенного покрова – земли подвергаются деградации вследствие эрозии, засоления, переувлажнения, уплотнения и загрязнения химическими веществами. Консервация позволяет снизить негативное воздействие указанных факторов и восстановить структуру почвы;

- повышение продуктивности земледелия – во время консервации земля восстанавливает запас питательных веществ, улучшает физические свойства почвы, снижает содержание вредных примесей, увеличивая урожайность будущих посевов;

- предупреждение загрязнения окружающей среды – минимизация негативного воздействия на экосистемы посредством ограничения использования химикатов, соблюдения санитарных норм и контроля над сбросами отходов.

Для достижения указанных целей необходимо использовать комплекс мероприятий по консервации земель сельскохозяйственного назначения, который может содержать:

- мероприятия по защите почв – посадка защитных насаждений, создание буферных зон вдоль водоемов, применение почвозащитных технологий обработки почвы;

- гидромелиоративные мероприятия – строительство гидротехнических сооружений для регуляции водного режима, осуществление работ по осушению и увлажнению земель;

- биологические мероприятия – использование растительных покровов для защиты почвы, разведение полезных насекомых и микроорганизмов, применение биологической очистки загрязненных земель.

Комплексный подход к проведению мероприятий по консервации позволяет эффективно восстанавливать качество земель сельскохозяйственного назначения и повышать их производительность.

В соответствии с Правилами проведения рекультивации и консервации земель, утвержденными постановлением Правительства Российской Федерации от 10.07.2018 № 800, консервация земель осуществляется в соответствии с утвержденным проектом консервации земель.

Разработка проекта консервации земель и консервация земель обеспечиваются лицами, деятельность которых привела к деградации земель, в том числе правообладателями земельных участков, лицами, использующими земельные участки на условиях сервитута, публичного сервитута, а также лицами, использующими земли или земельные участки, находящиеся в государственной или муниципальной собственности, без предоставления земельных участков и установления сервитутов.

Срок проведения работ по консервации земель определяется соответствующим проектом и не должен превышать 25 лет. По времени проведения работ по консервации земель сельскохозяйственного назначения можно выделить:

- краткосрочная консервация – длится менее трех лет, используется преимущественно для отдыха почвы перед посевом высокоценных культур;
- среднесрочная консервация – длится от трех до пяти лет, применяется для восстановления плодородия сильно истощенных участков;
- долгосрочная консервация – длится более пяти лет, характерна для регионов с тяжелыми формами деградации и требует значительных мер реабилитации почвы.

Завершение работ по консервации земель подтверждается соответствующим актом.

Важно отметить, что сведения о проекте консервации земельных участков и мероприятиях, выполненных в рамках консервации, вносятся в государственный реестр земель сельскохозяйственного назначения в соответствии с подпунктом «ц» пункта 5 Правил ведения государственного реестра земель сельскохозяйственного назначения, утвержденных Постановлением № 154.

По данным субъектов Российской Федерации в 2024 г. площадь **земель сельскохозяйственного назначения**, находящаяся **на консервации**, составила **98,958 тыс. га**, из них сельскохозяйственных угодий – 69,780 тыс. га.

Наибольшие площади земель сельскохозяйственного назначения, находящиеся на консервации, располагаются в Курской – 59,952 тыс. га, Тульской – 16,100 тыс. га, Волгоградской – 13,310 тыс. га и Томской – 3,480 тыс. га областях.

На рис. 2.2.6 представлено распределение площади земель, находящейся на консервации, по федеральным округам с указанием доли от общей площади земель сельскохозяйственного назначения, находящейся на консервации.



Рис. 2.2.6. Распределение площади земель, находящихся на консервации, по федеральным округам в 2024 г.

Земли сельскохозяйственного назначения, находящиеся на консервации, отсутствуют в Северо-Западном, Северо-Кавказском, Уральском и Дальневосточном федеральных округах.

По сравнению с 2023 г. площадь земель сельскохозяйственного назначения, находящаяся на консервации, увеличилась на 54,535 тыс. га, а площадь земель сельскохозяйственных угодий – на 25,602 тыс. га (табл. 2.2.2). Стоит отметить, что такое сильное увеличение площади земель сельскохозяйственного назначения, находящейся на консервации, произошло в основном за счет увеличения площади таких земель в Центральном федеральном округе.

По данным, предоставленным субъектами Российской Федерации в 2024 г., основными причинами консервации земель сельскохозяйственного назначения стали зарастание ДКР и земли, невостребованные гражданами и сельскохозяйственными организациями.

Таблица 2.2.2

Площадь земель сельскохозяйственного назначения, находящихся на консервации (по данным субъектов Российской Федерации)

№ п/п	Федеральный округ	Земли сельскохозяйственного назначения, находящиеся на консервации, тыс. га		Земли сельскохозяйственных угодий, находящиеся на консервации, тыс. га	
		на 01.01.2024	на 01.01.2025	на 01.01.2024	на 01.01.2025
1	2	3	4	5	6
Российская Федерация		44,423	98,958	44,178	69,780
1	Центральный	30,744	80,021	30,744	62,661
2	Южный	0,117	13,402	0,117	1,839
3	Сибирский	4,455	3,480	4,210	3,235
4	Приволжский	2,000	2,055	2,000	2,045
5	Уральский	7,107	0	7,107	0
6	Дальневосточный	0	0	0	0
7	Северо-Западный	0	0	0	0
8	Северо-Кавказский	0	0	0	0

Наибольшие площади восстановленных земель сельскохозяйственного назначения после консервации в 2024 г. отмечены в Омской области – 10,300 тыс. га. Также данные по площади восстановленных после консервации земель представили Томская область (0,975 тыс. га), Пермский край (0,810 тыс. га), Московская (0,057 тыс. га) и Ростовская (0,025 тыс. га) области.

2.2.6. Агролесомелиоративные и агрофитомелиоративные насаждения

Для повышения эффективности использования земель сельскохозяйственного назначения и снижения влияния негативных процессов на земли сельскохозяйственного назначения, и как следствие снижения потерь урожая, важную роль играет мелиорация земель.

Согласно Федеральному закону № 4-ФЗ под мелиорацией понимается деятельность, направленная на улучшение свойств земель, в том числе на воспроизводство плодородия земель, путем проведения мелиоративных мероприятий и их научное и производственно-техническое обеспечение.

В зависимости от характера мелиоративных мероприятий предусматриваются следующие типы мелиорации земель:

– гидромелиорация – проведение комплекса мелиоративных мероприятий, обеспечивающих коренное улучшение заболоченных, излишне увлажненных, засушливых, эродированных, смытых и других земель, состояние которых зависит от воздействия воды;

– культуртехническая мелиорация земель – проведение комплекса мелиоративных мероприятий по коренному улучшению земель;

– химическая мелиорация земель – проведение комплекса мелиоративных мероприятий по улучшению химических и физических свойств почв;

– агrolесомелиорация земель – проведение комплекса мелиоративных мероприятий в целях обеспечения улучшения свойств земель, в том числе воспроизводства плодородия земель, посредством использования полезных функций **агролесомелиоративных насаждений**.

Федеральным законом № 244-ФЗ, нормы которого вступили в силу 01.03.2024, введен новый тип мелиорации земель – **агрофитомелиорация**, подразумевающая под собой проведение комплекса мероприятий в целях улучшения свойств земель, в том числе воспроизводства плодородия земель, посредством использования полезных функций **агрофитомелиоративных насаждений**.

Согласно действующему законодательству, под **агролесомелиоративными насаждениями** понимаются лесные насаждения естественного происхождения или искусственно созданные на землях сельскохозяйственного назначения или на землях, предназначенных для осуществления производства сельскохозяйственной продукции, в целях предотвращения деградации земель и защиты их от негативного воздействия природного и антропогенного характера посредством использования почвозащитных и иных полезных функций агrolесомелиоративных насаждений.

В 2024 г. по данным, предоставленным субъектами Российской Федерации, **площадь агролесомелиоративных насаждений** составила **1 932,385 тыс. га**.

Наибольшие доли площади агролесомелиоративных насаждений от их общей площади располагаются в Сибирском (53,61%), Южном (18,74%), Центральном (10,71%) и Северо-Кавказском (9,66%) федеральных округах. В Приволжском, Уральском и Дальневосточном федеральных округах доля от общей площади агролесомелиоративных насаждений составила 6,93, 0,34 и 0,01% соответственно. По данным субъектов Российской Федерации в 2024 г. отмечено отсутствие агролесомелиоративных насаждений в Северо-Западном федеральном округе (табл. 2.2.3).

Таблица 2.2.3

Сведения об агролесомелиоративных насаждениях на землях сельскохозяйственного назначения по федеральным округам в порядке убывания
(по данным субъектов Российской Федерации)

№ п/п	Федеральный округ	Общая площадь агролесомелиоративных насаждений, по состоянию на 01.01.2025, тыс. га	в том числе:	
			удовлетворительное состояние	неудовлетворительное состояние
1	2	3	4	5
1	Сибирский	1 036,063	1 031,283	4,780
2	Южный	362,208	153,716	208,492
3	Центральный	206,890	173,878	8,483
4	Северо-Кавказский	186,631	135,735	50,896
5	Приволжский	133,896	62,671	1,234
6	Уральский	6,627	6,594	0,033
7	Дальневосточный	0,070	0,054	0,016
8	Северо-Западный	0,000	0,000	0,000
Итого по Российской Федерации		1 932,385	1 563,931	273,934

В соответствии с нормами Федерального закона № 4-ФЗ под **агрофитомелиоративными насаждениями** понимаются насаждения (кустарники, травянистая растительность), искусственно созданные на землях сельскохозяйственного назначения или на землях, предназначенных для осуществления производства сельскохозяйственной продукции, в целях предотвращения деградации земель и защиты их от негативного воздействия природного и антропогенного характера посредством использования почвозащитных и иных полезных функций агрофитомелиоративных насаждений.

Согласно данным, предоставленным субъектами Российской Федерации, **площадь агрофитомелиоративных насаждений** в 2024 г. составила **90,294 тыс. га**.

Наибольшие доли площади агрофитомелиоративных насаждений от их общей площади располагаются в Сибирском (74,11%), Северо-Кавказском (19,08%) и Южном (4,70%) федеральных округах. В Приволжском и Уральском федеральных округах доля агрофитомелиоративных насаждений составила 1,35 и 0,76% соответственно. В Центральном, Северо-Западном и Дальневосточном федеральных округах отмечено отсутствие агрофитомелиоративных насаждений (табл. 2.2.4).

Таблица 2.2.4

**Сведения об агрофитомелиоративных насаждениях на землях
сельскохозяйственного назначения по федеральным округам в порядке убывания
(по данным субъектов Российской Федерации)**

№ п/п	Федеральный округ	Общая площадь агрофитомелиоративных насаждений, по состоянию на 01.01.2025, тыс. га	в том числе:	
			удовлетворительное состояние	неудовлетворительное состояние
1	2	3	4	5
1	Сибирский	66,917	66,917	0,000
2	Северо-Кавказский	17,232	16,924	0,308
3	Южный	4,239	4,239	0,000
4	Приволжский	1,221	1,196	0,025
5	Уральский	0,685	0,685	0,000
6	Центральный	0,000	0,000	0,000
7	Дальневосточный	0,000	0,000	0,000
8	Северо-Западный	0,000	0,000	0,000
Итого по Российской Федерации		90,294	89,961	0,333

Для определения состояния агролесомелиоративных и агрофитомелиоративных насаждений проводятся обследования, которые направлены на определение их состояния.

Состояние агролесомелиоративных и агрофитомелиоративных насаждений является надлежащим в том случае, если такими насаждениями выполняются полезные функции по предотвращению деградации земель и защите их от негативного воздействия природного и антропогенного характера. Первое обследование агролесомелиоративных насаждений осуществляется не позднее одного года со дня приемки их в эксплуатацию, далее обследования проводятся по мере необходимости, но не позднее двух лет с даты их предыдущего обследования. Первое обследование агрофитомелиоративных насаждений осуществляется не позднее одного года со дня их высадки, последующие обследования проводятся по мере необходимости, но не позднее двух лет с даты предыдущего обследования.

По результатам обследований состояния агролесомелиоративных насаждений, проведенных субъектами Российской Федерации в 2024 г., удовлетворительное состояние таких насаждений отмечено на площади 1 563,931 тыс. га, неудовлетворительное состояние агролесомелиоративных насаждений – на площади 273,934 тыс. га. Важно отметить, что в 2024 г. обследованиям состояния агролесомелиоративных насаждений подверглась не вся площадь земель сельскохозяйственного назначения, занимаемая такими насаждениями, в связи с чем определить полную картину их состояния не представляется возможным.

В 2024 г. обследованиям состояния также подверглась площадь агрофитомелиоративных насаждений. Согласно данным, полученным от субъектов Российской Федерации, в удовлетворительном состоянии находятся агрофитомелиоративные насаждения на площади 89,961 тыс. га, площадь агрофитомелиоративных насаждений, находящихся в неудовлетворительном состоянии – 0,333 тыс. га.

2.3. Структура посевных площадей и урожайность сельскохозяйственных культур

Вся **посевная площадь** сельскохозяйственных культур в хозяйствах всех категорий Российской Федерации в 2024 г. составила **80,5 млн га**. По отношению к 2023 г. она сократилась на 956,8 тыс. га (на 1,2%). В большей степени сокращение посевных площадей в 2024 г. произошло за счет сокращения посевных площадей зерновых культур.

Представленная в настоящем разделе информация по посевной площади и урожайности основных сельскохозяйственных культур на землях сельскохозяйственного назначения подготовлена Департаментом растениеводства, механизации, химизации и защиты растений Минсельхоза России.

Зерновые и зернобобовые культуры посеяны на площади 46,1 млн га, что на 1,8 млн га ниже уровня 2023 г. (-3,8%). Сократились площади посевов пшеницы яровой – на 12,3%, ячменя озимого и ярового – на 12,6%, ржи – на 21,5%, гречихи – на 14,9%, овса – на 8%, проса – на 2,8%. Между тем увеличились площади под пшеницей озимой – на 3,2%, кукурузой на зерно – на 1%, рисом – на 8,9%, зернобобовыми культурами – на 31,6%.

Также в 2024 г. произошло увеличение площадей под сахарной свеклой – на 9,9%, льном-долгунцом – на 11,6%.

Увеличились масличные культуры – на 7,2%, в том числе рапс – на 29,6%, лен-кудряш – на 18,5%, соя – на 18,2%. Площади под подсолнечником сохранились практически на уровне прошлого года.

Динамика посевной площади основных сельскохозяйственных культур Российской Федерации (без учета статистической информации по Новым регионам) представлена в табл. 2.3.1.

Таблица 2.3.1

Динамика посевной площади основных сельскохозяйственных культур в Российской Федерации (без учета статистической информации по Новым регионам)

Культура	Посевная площадь, тыс. га					2024 г. к 2023 г., %
	2020 г.	2021 г.	2022 г.	2023 г.	2024 г.	
1	2	3	4	5	6	7
Вся посевная площадь	79 948,0	80 383,4	82 290,4	81 462,8	80 506,0	98,8
Зерновые и зернобобовые культуры	47 899,8	47 007,4	47 504,2	47 893,8	46 096,2	96,2
В том числе:						
пшеница озимая и яровая	29 444,0	28 803,6	29 512,6	29 753,9	28 522,4	95,9
рожь озимая и яровая	981,6	1 036,5	893,7	805,6	632,4	78,5
тритикале озимая и яровая	111,4	124,8	110,3	97,9	95,2	97,2
ячмень озимый и яровой	8 530,2	8 176,2	7 975,8	7 943,3	6 941,4	87,4
кукуруза	2 854,7	2 953,5	2 851,9	2 668,1	2 696,0	101,0
овес	2 421,2	2 291,5	2 144,9	1 831,6	1 685,5	92,0
рис	197,2	190,3	174,1	191,8	208,9	108,9
гречиха	873,3	980,6	1 138,8	1 294,8	1 102,5	85,1

Продолжение табл. 2.3.1

1	2	3	4	5	6	7
просо	445,7	294,8	237,2	294,6	286,2	97,2
зернобобовые культуры	1 959,7	2 065,2	2 350,1	2 954,8	3 888,6	131,6
Свекла сахарная	926,0	1 003,5	1 027,2	1 063,5	1 168,8	109,9
Лен-долгунец	52,6	39,7	35,3	35,7	39,9	111,6
Масличные культуры, всего	14 398,5	16 623,2	18 728,0	17 698,1	18 964,7	107,2
из них:						
подсолнечник	8 544,8	9 753,2	10 121,5	9 868,8	9 811,2	99,4
соя	2 858,3	3 068,0	3 506,5	3 667,8	4 337,0	118,2
рапс, всего	1 488,2	1 684,7	2 343,3	2 111,7	2 737,4	129,6
лен-кудряш	1 030,5	1 564,1	2 093,4	1 410,4	1 671,0	118,5

В структуре посевных площадей сельскохозяйственных культур в 2024 г. наибольшую долю от всей посевной площади занимают: пшеница (озимая и яровая) – 35,4%, подсолнечник – 12,2%, ячмень (озимый и яровой) – 8,6%. Также высока доля: сои – 5,4%, зернобобовых – 4,8%, рапса – 3,4%, кукурузы на зерно – 3,3%, овса – 2,1%, льна-кудряша – 2,1%, сахарной свеклы – 1,5%.

Высокий удельный вес зерновых и зернобобовых культур в структуре посевных площадей характерен для большинства субъектов Российской Федерации (рис. 2.3.1).



Рис. 2.3.1. Удельный вес зерновых и зернобобовых культур в структуре посевных площадей в субъектах Российской Федерации

Урожайность зерновых и зернобобовых культур в 2024 г. составила **27,9 ц/га** уборной площади, или на 3,2 ц/га ниже, чем в 2023 г.

Урожайность масличных культур в 2024 г. составила **16,3 ц/га** уборной площади, или на 1,4 ц/га ниже 2023 г.

В целом в 2024 г. в большинстве субъектов Российской Федерации агрометеорологические условия для формирования урожая всех основных сельскохозяйственных культур были удовлетворительными (табл. 2.3.2).

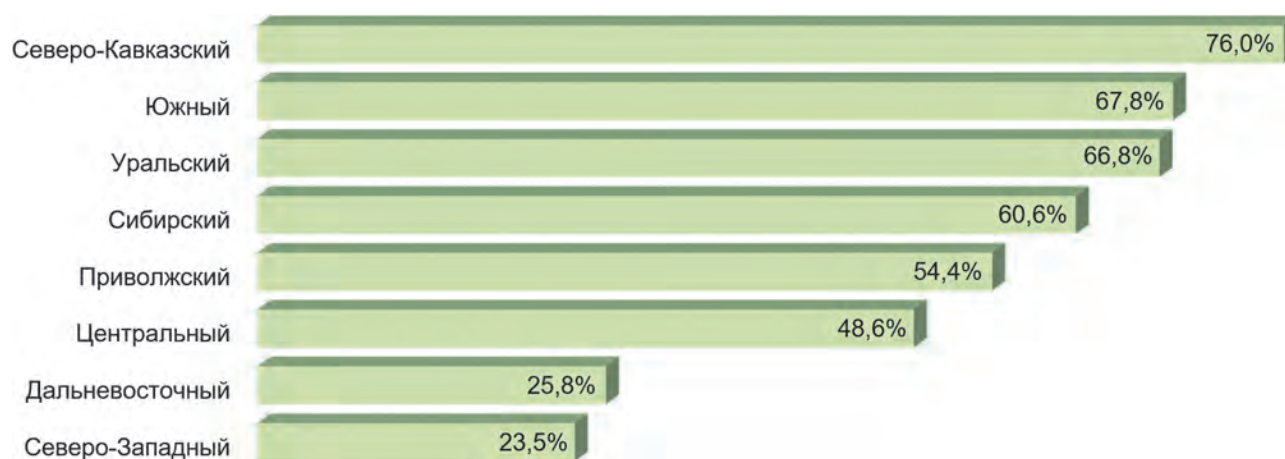
Урожайность основных сельскохозяйственных культур в Российской Федерации
(без учета статистической информации по Новым регионам)

Культура	Урожайность, ц/га					2024 г. к 2023 г., %
	2020 г.	2021 г.	2022 г.	2023 г.	2024 г.	
1	2	3	4	5	6	7
Зерновые и зернобобовые культуры	28,6	26,7	33,6	31,0	27,9	89,8
В том числе:						
пшеница озимая и яровая	29,8	27,2	35,5	31,8	29,4	92,3
рожь озимая и яровая	24,4	17,2	24,7	21,6	20,1	93,4
тритикале озимая и яровая	28,1	24,1	28,2	29,3	26,7	91,4
ячмень озимый и яровой	25,3	23,0	29,5	27,0	24,6	91,1
кукуруза на зерно	50,8	52,5	59,9	69,3	51,9	74,9
овес	17,7	17,2	21,2	18,6	19,0	101,9
рис	58,3	57,8	54,2	57,8	61,1	105,6
гречиха	10,9	10,0	11,1	12,0	11,5	95,7
просо	11,0	13,6	15,5	16,1	12,5	77,8
зернобобовые	18,1	19,1	19,9	20,5	14,7	71,3
Сахарная свекла	370,0	415,0	487,0	504,7	391,6	77,6
Лен-долгунец – на волокно	8,6	7,1	7,4	6,3	7,5	119,3
Масличные культуры, всего	15,2	15,3	16,7	17,7	16,3	92,1
из них:						
подсолнечник	15,9	16,2	17,8	18,4	17,6	95,2
soя	15,9	15,9	17,9	19,2	16,7	86,9
рапс	17,7	17,1	19,8	20,3	17,5	86,1
лен-кудряш	8,1	8,8	8,7	8,9	8,4	93,7

Посевные площади льна-долгунца по данным Росстата в 2024 г. составили **39,9 тыс. га**, что на 4,2 тыс. га выше 2023 г. Производство льноволокна составило 26,1 тыс. т, что выше прошлого года на 5,9 тыс. т, при урожайности 7,5 ц/га, что также выше прошлого года на 1,2 ц/га.

Наибольшее увеличение площадей этой культуры отмечено в Ивановской – на 2,1 тыс. га, Смоленской – на 1,9 тыс. га, Брянской и Тульской – на 0,4 тыс. га областях.

Наибольшее сокращение площадей отмечено в Алтайском крае – на 1,3 тыс. га, Нижегородской, Новосибирской и Томской областях – на 0,6 тыс. га. Снижение площадей льноволокна связано со сложными природно-климатическими условиями, сложившимися в регионах, отсутствием рынков сбыта продукции, а также долгосрочных контрактов с переработчиками и финансовой нестабильностью в отрасли.

Сахарная свекла в 2024 г. была размещена на площади **1,2 млн га**, или на 105,3 тыс. га выше уровня 2023 г. Наибольшее увеличение площадей этой культуры отмечено в Краснодарском крае – на 21,9 тыс. га, Орловской области – на 12,7 тыс. га, Курской области – на 10,2 тыс. га, Республике Башкортостан – на 9,4 тыс. га, Воронежской области – на 8,8 тыс. га, Пензенской области – на 6,9 тыс. га и Липецкой области – на 5,5 тыс. га.

Урожайность сахарной свеклы в 2024 г. составила 391,6 ц/га, или на 113,1 ц/га ниже уровня 2023 г.

Посевная площадь подсолнечника на зерно в 2024 г. составила **9,8 млн га**, или на 57,6 тыс. га ниже, чем в 2023 г. Основным регионом выращивания этой культуры является Саратовская область, где сосредоточено 1,5 млн га, или 14,8% в целом по стране.

Урожайность семян подсолнечника в среднем по стране в 2024 г. составила 17,6 ц/га, или на 0,8 ц/га ниже 2023 г.

Посевная площадь сои на зерно в 2024 г. составила **4,3 млн га**, или на 669,2 тыс. га выше, чем в 2023 г. Основным регионом выращивания этой культуры является Амурская область, где сосредоточено порядка 21% посевов в целом по стране, или 906,3 тыс. га.

В 2024 г. увеличили площади этой культуры сельхозтоваропроизводители Курской – на 86,7 тыс. га (с 345,8 тыс. га до 432,5 тыс. га), Воронежской – на 84,0 тыс. га (с 214,8 тыс. га до 298,8 тыс. га), Тамбовской – на 82,4 тыс. га (с 204,6 тыс. га до 287,0 тыс. га) областей и Алтайского края – на 72,8 тыс. га (с 155,8 тыс. га до 228,6 тыс. га).

Вместе с тем сельхозтоваропроизводители Приморского края сократили посевы этой культуры на 128,0 тыс. га (с 309,5 тыс. га до 181,5 тыс. га).

Урожайность в среднем по стране составила 16,7 ц/га (в 2023 г. – 19,2 ц/га).

В 2024 г. собран рекордный урожай сои – 7,1 млн т (в 2023 г. – 6,8 млн т), в целом в большинстве субъектов, выращивающих эту культуру, агрометеорологические условия для формирования урожая были удовлетворительными.

2.4. Состояние и использование мелиорированных земель сельскохозяйственного назначения

Сложные природно-климатические условия на территории Российской Федерации играют важную роль в ведении сельскохозяйственного производства. Дефицит атмосферных осадков или избыточное увлажнение земель не позволяют реализовать потенциал высокопродуктивных сортов сельскохозяйственных культур, интенсивных аграрных технологий, что неизменно приводит к снижению урожайности. В целях обеспечения устойчивости сельскохозяйственного производства и повышения эффективности использования земель сельскохозяйственного назначения на территории Российской Федерации, особенно в засушливые и переувлажненные годы, среди комплекса мероприятий, обеспечивающих устойчивость сельскохозяйственного производства, важная роль отведена мелиорации земель.

Мелиорация земель осуществляется в целях создания стабильных и благоприятных условий для ведения сельского хозяйства, расширения площадей, пригодных для ведения сельскохозяйственного производства. Это особенно важно в регионах с неблагоприятными климатическими условиями или деградированными почвами. Кроме того, роль мелиорации земель в современных условиях становится критически важной в обеспечении продовольственной безопасности страны.

Мелиорация обеспечивает гарантированный прирост урожайности сельскохозяйственных культур и способствует предотвращению потерь урожаев за счет их орошения и отвода избыточных вод осушительными системами, вносит коренные изменения в условия сельскохозяйственного производства, сохраняет и улучшает состояние окружающей среды.

По данным Департамента мелиорации Минсельхоза России площадь **мелиорированных сельскохозяйственных угодий** на территории Российской Федерации составляет **9,39 млн га**, в том числе 4,68 млн га орошаемых и 4,71 млн га осушенных.

В сельскохозяйственном производстве в 2024 г. использовалось 6,92 млн га мелиорированных сельскохозяйственных угодий (73,7% к наличию), в том числе 3,98 млн га орошаемых и 2,94 млн га осушенных.

Динамика мелиорированных сельскохозяйственных угодий и угодий, используемых в сельскохозяйственном производстве, приведена в табл. 2.4.1.

Данные по наличию и использованию в сельскохозяйственном производстве мелиорированных сельскохозяйственных угодий в федеральных округах и субъектах Российской Федерации в 2024 г. приведены в прил. 2.4.1.

Таблица 2.4.1

Наличие и использование в сельскохозяйственном производстве мелиорированных сельскохозяйственных угодий в Российской Федерации за 10 лет

Год	Наличие мелиорированных сельхозугодий, тыс. га			из них используется в сельхозпроизводстве, тыс. га		
	всего	в том числе:		всего	в том числе:	
		орошаемых	осушенных		орошаемых	осушенных
1	2	3	4	5	6	7
2015*	9 439,774	4 663,641	4 776,133	7 094,810	3 875,986	3 218,824
2016	9 446,680	4 670,581	4 776,099	7 075,674	3 886,003	3 189,671
2017*	9 470,786	4 685,380	4 785,406	7 008,974	3 822,153	3 186,821
2018	9 448,078	4 667,302	4 780,776	7 128,509	3 859,931	3 268,578
2019*	9 455,356	4 673,919	4 781,437	7 138,047	3 890,281	3 247,766
2020	9 465,623	4 686,152	4 779,471	7 201,872	3 961,329	3 240,543
2021	9 459,152	4 679,106	4 780,046	7 079,781	3 963,405	3 116,376
2022	9 469,726	4 690,059	4 779,667	7 075,146	3 965,544	3 109,602
2023	9 380,391	4 667,900	4 712,491	6 961,314	3 960,443	3 000,871
2024	9 394,032	4 685,337	4 708,695	6 924,689	3 984,961	2 939,728

* Данные уточнены.

В целях получения гарантированных урожаев сельскохозяйственных культур проведенные в 2024 г. на мелиоративных системах федеральной собственности и системах общего и индивидуального пользования ремонтные и профилактические мероприятия позволили в полном объеме удовлетворить заявки сельскохозяйственных товаропроизводителей и осуществить поливы сельскохозяйственных культур на площади 1,21 млн га. Обеспечен также отвод избыточных вод с осушенных угодий.

2.4.1. Развитие мелиоративного комплекса

Мелиорация земель является одним из ключевых инструментов эффективного управления земельными ресурсами в условиях климатических изменений.

Развитие мелиоративно-водохозяйственного комплекса направлено на:

- повышение эффективности сельскохозяйственного производства и продовольственной безопасности Российской Федерации;
- удовлетворение потребностей сельского населения, объектов агропромышленного комплекса в качественных водных ресурсах;
- обеспечение безопасности гидротехнических сооружений;
- защиту населения и объектов экономики от наводнений и другого вредного воздействия вод на основе сбалансированного решения социально-экономических проблем;
- сохранение благоприятной окружающей среды и природно-ресурсного потенциала, особенно в части сохранения и повышения плодородия почв, а также сохранения природных водных объектов.

Основные направления государственной поддержки эффективного вовлечения в оборот земель сельскохозяйственного назначения и развития мелиоративного комплекса определены Госпрограммой № 731.

Результаты реализации мероприятий Госпрограммы № 731 и входящих в ее состав структурных элементов по итогам 2024 г. (2 федеральных проекта, 2 ведомственных проекта, 1 комплекс процессных мероприятий) представлены в табл. 2.4.2.

Таблица 2.4.2

Результаты реализации мероприятий Госпрограммы № 731 в 2024 г.

№ п/п	Показатель	Результат
1	2	3
1	Реализация мероприятий Госпрограммы № 731	
1.1	Объем достоверных и актуальных сведений о количественных характеристиках и границах земель сельскохозяйственного назначения, включая количественные и качественные характеристики сельскохозяйственных угодий, вовлекаемых в оборот нарастающим итогом	59,35% (в 2024 г. – 29,7%)
1.2	Площадь вовлеченных в оборот земель сельскохозяйственного назначения нарастающим итогом	2 397,68 тыс. га (в 2024 г. – 1 447,34 тыс. га)
1.3	Площадь земель, сохраненных в сельскохозяйственном обороте за счет проведения мелиоративных мероприятий нарастающим итогом	3 183,82 тыс. га (показатель до 2024 г. не рассчитывался)
2	Реализация мероприятий федерального проекта «Вовлечение в оборот и комплексная мелиорация земель сельскохозяйственного назначения»	
2.1	Подготовлены проекты межевания земельных участков, выделяемых в счет не востребованных земельных долей, находящихся в собственности муниципальных образований нарастающим итогом	502,59 тыс. га (в 2024 г. – 272,67 тыс. га)
2.2	Осуществлен государственный кадастровый учет земельных участков, государственная собственность на которые не разграничена, из состава земель сельскохозяйственного назначения и земельных участков, выделяемых в счет не востребованных земельных долей, находящихся в собственности муниципальных образований нарастающим итогом	1 805,93 тыс. га (в 2024 г. – 1 167,04 тыс. га)
2.3	Вовлечено в оборот сельскохозяйственных угодий за счет проведения культуртехнических мероприятий нарастающим итогом	480,36 тыс. га (в 2024 г. – 168,92 тыс. га)

1	2	3
2.4	Осуществлен ввод в эксплуатацию мелиорируемых земель за счет гидромелиоративных мероприятий нарастающим итогом	98,48 тыс. га (в 2024 г. – 43,46 тыс. га)
2.5	Осуществлены защита и сохранение сельскохозяйственных угодий от ветровой эрозии и опустынивания нарастающим итогом	33,50 тыс. га (в 2024 г. – 15,46 тыс. га)
2.6	Восстановлено плодородие пашни за счет химической мелиорации земель нарастающим итогом	590,91 тыс. га (в 2024 г. – 225,46 тыс. га)
3	Реализация мероприятий федерального проекта «Экспорт продукции АПК»	
3.1	Введено в эксплуатацию мелиорируемых земель за счет реконструкции, технического перевооружения и строительства новых мелиоративных систем общего и индивидуального пользования и вовлечено в оборот выбывших сельскохозяйственных угодий за счет проведения культуртехнических мероприятий для выращивания экспортно ориентированной сельскохозяйственной продукции нарастающим итогом	273,61 тыс. га (в 2024 г. – 17,46 тыс. га)
3.2	Создана система мелиоративных сооружений, находящихся в собственности Российской Федерации, в целях создания условий для производства экспортноориентированной продукции нарастающим итогом	15 ед. (в 2024 г. – 3 ед.)
4	Реализация мероприятий ведомственного проекта «Строительство, реконструкция и капитальный ремонт объектов мелиоративного комплекса государственной собственности Российской Федерации»	
4.1	Завершена реконструкция и обеспечен ввод в эксплуатацию объекта мелиоративного комплекса федеральной собственности нарастающим итогом	30 ед. (в 2024 г. – 8 ед.)
4.2	Проведен комплекс технических мероприятий по поддержанию или восстановлению первоначальных эксплуатационных качеств мелиоративной системы в целом или ее отдельных элементов нарастающим итогом	96 ед. (в 2024 г. – 36 ед.)
5	Реализация мероприятий ведомственного проекта «Создание и развитие информационных систем вовлечения в оборот земель сельскохозяйственного назначения и развития мелиоративного комплекса Российской Федерации»	
5.1	Обеспечено развитие ЕФГИС ЗСН	4 усл. ед. (план – 4 усл. ед.)
6	Реализация комплекса процессных мероприятий «Обеспечение эффективного управления мелиоративным комплексом и организация рационального использования земель сельскохозяйственного назначения»	
6.1	Создана Единая карта-схема в 83 субъектах Российской Федерации, в рамках мероприятия по созданию единой федеральной карты-схемы земель сельскохозяйственного назначения, включая сельскохозяйственные угодья нарастающим итогом	73 ед. (в 2024 г. – 37 ед.)
6.2	Проведена оценка состояния плодородия неиспользуемой пашни, включающая сбор и обобщение результатов агрохимического, эколого-токсикологического и почвенного обследований нарастающим итогом	2 723,67 тыс. га (в 2024 г. – 1 319,22 тыс. га)
6.3	Приобретены транспортные средства, спецтехника, оборудование, необходимые для модернизации и эксплуатации мелиоративных систем и гидротехнических сооружений	158 ед. (результат до 2024 г. не рассчитывался)
6.4	Обеспечена безопасность и предотвращено затопление (подтопление) земель сельскохозяйственного назначения на территории Российской Федерации нарастающим итогом	1 480,73 тыс. га (в 2024 г. – 441,57 тыс. га)
6.5	Выполнены государственные задания подведомственными Минсельхозу России федеральными государственными бюджетными учреждениями в области мелиорации	47 ед. (в 2024 г. – 47 ед.)

2.5. Особо ценные продуктивные сельскохозяйственные угодья

Сохранение земель сельскохозяйственного назначения является важнейшей задачей для обеспечения независимости и продовольственной безопасности государства. Это позволит сберечь земельные участки, используемые для производства сельскохозяйственной продукции. Одним из средств защиты от несельскохозяйственного использования и для сохранения плодородия земель является выделение из состава земель сельскохозяйственного назначения особо ценных продуктивных сельскохозяйственных угодий.

Согласно ст. 79 ЗК РФ «Особенности использования сельскохозяйственных угодий» к особо ценным продуктивным сельскохозяйственным угодьям, подлежащим защите и имеющим особый статус использования, относятся:

- сельскохозяйственные угодья опытно-производственных подразделений научных организаций и учебно-опытных подразделений образовательных организаций высшего образования;
- сельскохозяйственные угодья, кадастровая стоимость которых существенно превышает средний уровень кадастровой стоимости по муниципальному району (муниципальному округу, городскому округу).

Выделение особо ценных угодий в настоящее время не закреплено законодательной базой на уровне Российской Федерации. В связи с этим субъекты самостоятельно выделяют такие угодья и включают их в Перечни на основании выбранных критериев. Критерии каждый субъект определяет индивидуально, взяв за основу свое географическое расположение, специфику направленности ведения сельского хозяйства, а также наличие и состояние сельскохозяйственных угодий в целом.

Например, в Вологодской области одним из критериев для включения в Перечень является подтверждение плодородия сельскохозяйственных угодий исследованиями федерального государственного бюджетного учреждения государственный центр агрохимической службы «Вологодский», в Архангельской области помимо использования основных критериев включению в Перечень подлежат сельскохозяйственные угодья с показателями плодородия, удовлетворяющими потребность сельскохозяйственных культурных растений в питательных веществах и обеспечивающими урожай сельскохозяйственных культурных растений, а также сельскохозяйственные угодья, соответствующие агрохимическим характеристикам с показателями плодородия, удовлетворяющими потребность сельскохозяйственной продукции в питательных веществах, местонахождение которых является доступным.

В Законе Краснодарского края от 05.11.2002 № 532-КЗ (ред. от 29.11.2024) «Об основах регулирования земельных отношений в Краснодарском крае» говорится о том, что земли края являются уникальными и наиболее ценным природным ресурсом, составляют основу жизни и деятельности его жителей и должны гарантированно использоваться в интересах населения Краснодарского края. Одним из приоритетных направлений земельной политики края является обеспечение государственного регулирования земельных отношений в целях сохранения земель сельскохозяйственного назначения. В связи с чем среди угодий, вклю-

чаемых в Перечень, – сельскохозяйственные угодья, занятые многолетними насаждениями (садами, чайными плантациями, виноградниками и другими многолетними насаждениями), а также угодья, которые использовались в целях возделывания виноградных насаждений не менее 5 лет в течение последних 50 лет. В Республике Тыва один из критериев – это участки высокопродуктивной пашни, используемые для исследовательских, опытных целей, испытания сортов сельскохозяйственных культур, производства семян высших репродукций, пропаганды передового опыта ведения сельского хозяйства.

Исходя из того, что формирование и утверждение Перечня является не обязанностью субъекта, а правом, Перечни установлены не во всех регионах. Для решения проблемы выделения и охраны особо ценных угодий задачи по утверждению Перечня, установлению границ таких земель и внесению сведений о них в Единый государственный реестр должны быть обязанностью во всех субъектах Российской Федерации. Необходим системный подход по установлению границ особо ценных сельскохозяйственных земель и постоянного мониторинга их использования, с точки зрения продовольственной безопасности.

Для оценки состояния земель сельскохозяйственного назначения, а также реализации Госпрограммы № 731 согласно Постановлению № 154 создан государственный реестр земель сельскохозяйственного назначения.

Реестр является подсистемой ЕФГИС ЗСН и представляет собой государственный информационный ресурс, содержащий свод достоверных систематизированных сведений о состоянии и использовании земель сельскохозяйственного назначения, в том числе сведения об отнесении земельных участков (частей земельных участков) к особо ценным продуктивным сельскохозяйственным угодьям, включенным в соответствии с региональным законодательством субъекта Российской Федерации в Перечень.

Необходимо отметить, что закрепление границ особо ценных сельскохозяйственных земель – это важнейшее условие как для сохранения уже используемых угодий, так и для вовлечения в оборот неиспользуемых земель сельскохозяйственного назначения. Также следует проводить корректировки границ размещения особо ценных продуктивных сельскохозяйственных угодий с учетом произошедших изменений и материалов новых почвенных обследований.

Для успешного решения проблемы выделения и последующей охраны особо ценных сельскохозяйственных угодий в 2024 г. в Государственную Думу Российской Федерации был представлен законопроект № 542461-8 «О внесении изменений в отдельные законодательные акты Российской Федерации». Этим законопроектом предлагается внести поправки в Земельный кодекс, Федеральный закон № 101-ФЗ и Федеральный закон № 172-ФЗ. Данным законопроектом предполагается предотвращение сокращения площади земель сельскохозяйственного назначения, защищая особо ценные сельскохозяйственные земли от нерационального использования. После принятия закона перевод земель в другие категории будет невозможен в случае, если они будут входить в перечень особо ценных сельскохозяйственных угодий, также запрет будет распространяться на перевод сельскохозяйственных земель под добычу полезных ископаемых, если они отнесены к особо ценным.

Согласно данным, предоставленным регионами, в 2024 г. учет особо ценных продуктивных сельскохозяйственных угодий проводился в 61 субъекте Российской Федерации. Общая площадь таких угодий в Российской Федерации в 2024 г. составила 9 068,7 тыс. га (4,6% по отношению к общей площади сельскохозяйственных угодий в стране). Данные о площади особо ценных угодий в регионах по состоянию на 01.01.2024 и 01.01.2025 представлены в табл. 2.5.1, реквизиты нормативных правовых актов об утверждении Перечней в субъектах Российской Федерации на конец 2024 г. – в прил. 2.5.1.

Таблица 2.5.1

**Сведения об особо ценных
продуктивных сельскохозяйственных угодьях за 2023–2024 гг.**
(по данным субъектов Российской Федерации)

№ п/п	Субъекты Российской Федерации	Площадь особо ценных продуктивных с.-х. угодий, тыс. га (на 01.01.2024)	Доля особо ценных продуктивных с.-х. угодий субъекта в общей площади с.-х. угодий субъекта, % (на 01.01.2024)	Площадь особо ценных продуктивных с.-х. угодий, тыс. га (на 01.01.2025)	Доля особо ценных продуктивных с.-х. угодий субъекта в общей площади с.-х. угодий субъекта, % (на 01.01.2025)
1	2	3	4	5	6
Российская Федерация		9 089,0	4,59	9 068,7	4,58
Центральный федеральный округ		1 405,1	4,83	1 157,9	3,98
1	Белгородская область	2,6	0,14	2,6	0,14
2	Брянская область	4,2	0,24	4,2	0,24
3	Владимирская область	113,9	13,47	113,8	13,43
4	Воронежская область	12,0	0,31	12,0	0,31
5	Ивановская область	1,4	0,19	1,4	0,19
6	Калужская область	137,0	12,51	142,4	12,98
7	Костромская область	50,6	5,90	50,6	5,90
8	Курская область	115,3	5,51	106,3	5,08
9	Липецкая область	21,6	1,22	20,4	1,15
10	Московская область	424,1	37,99	172,9	15,52
11	Орловская область	23,6	1,24	23,6	1,27
12	Рязанская область	338,6	14,90	340,5	15,04
13	Тамбовская область	71,8	2,82	71,8	2,82
14	Тверская область	16,0	0,76	16,0	0,76
15	Тульская область	62,3	3,70	69,3	4,17
16	Ярославская область	10,1	1,15	10,1	1,15
Северо-Западный федеральный округ		585,8	10,42	736,0	13,46
17	Республика Карелия	64,7	43,86	64,7	43,94
18	Республика Коми	12,6	4,25	12,6	4,25
19	Архангельская область	240,6	38,16	240,5	48,98
20	Вологодская область	114,8	10,49	107,1	9,79
21	Калининградская область	0,4	0,06	0,4	0,06
22	Ленинградская область	91,7	15,54	249,6	42,28
23	Новгородская область	61,0	8,69	61,1	8,79

1	2	3	4	5	6
Южный федеральный округ		3 024,6	9,44	3 094,2	9,67
24	Республика Крым	20,7	1,21	29,1	1,73
25	Краснодарский край	2 251,4	53,51	2 251,3	53,53
26	Астраханская область	335,1	11,25	335,1	11,25
27	Волгоградская область	355,2	4,14	416,5	4,86
28	Ростовская область	62,2	0,76	62,2	0,76
Северо-Кавказский федеральный округ		97,5	0,86	97,5	0,86
29	Республика Дагестан	Учет особо ценных угодий не осуществлялся. В Перечне приведены критерии отнесения к особо ценным землям и угодьям			
30	Республика Ингушетия	79,6	72,67	79,6	72,67
31	Кабардино-Балкарская Республика	16,1	2,40	16,1	2,41
32	Чеченская Республика	1,8	0,22	1,8	0,22
Приволжский федеральный округ		706,5	1,38	713,7	1,40
33	Республика Башкортостан	14,2	0,22	14,2	0,21
34	Республика Марий Эл	0,6	0,09	0,6	0,09
35	Республика Мордовия	2,0	0,13	2,0	0,13
36	Республика Татарстан	121,9	2,84	129,0	3,01
37	Удмуртская Республика	0	0	0,1	0,01
38	Пермский край	0,9	0,04	0,9	0,04
39	Нижегородская область	40,0	1,48	40,0	1,48
40	Оренбургская область	147,7	1,41	147,7	1,41
41	Самарская область	158,4	4,30	158,4	4,31
42	Саратовская область	152,5	1,85	152,5	1,85
43	Ульяновская область	68,3	3,29	68,3	3,29
Уральский федеральный округ		129,5	0,94	129,5	0,94
44	Курганская область	75,7	1,87	75,7	1,87
45	Свердловская область	6,9	0,35	6,9	0,35
46	Тюменская область	45,2	1,55	45,2	1,55
47	Челябинская область	1,7	0,04	1,7	0,04
Сибирский федеральный округ		1 736,0	4,20	1 735,5	4,20
48	Республика Тыва	468,6	17,68	468,6	17,67
49	Республика Хакасия	0,4	0,02	0,4	0,02
50	Красноярский край	31,1	0,63	31,1	0,63
51	Иркутская область	389,5	16,39	389,1	16,40
52	Кемеровская область – Кузбасс	52,2	2,22	52,2	2,22
53	Омская область	60,8	0,95	60,8	0,95
54	Томская область	733,4	58,58	733,3	58,66
Дальневосточный федеральный округ		1 404,0	10,25	1 404,4	10,25
55	Республика Бурятия	973,8	45,53	973,6	45,45
56	Республика Саха (Якутия)	5,0	0,56	5,0	0,56
57	Приморский край	311,4	22,46	311,4	22,36
58	Амурская область	16,5	0,69	16,5	0,69
59	Магаданская область	11,2	13,64	11,3	13,76
60	Сахалинская область	73,8	80,06	74,3	80,56
61	Еврейская автономная область	12,3	4,75	12,3	4,78

Анализ полученных от субъектов Российской Федерации сведений показал, что в 2024 г. (относительно 2023 г.) количество субъектов, где ведутся Перечни, увеличилось. В ноябре 2024 г. постановлением Правительства Удмуртской Республики № 620 был утвержден Перечень особо ценных продуктивных сельскохозяйственных угодий, расположенных на территории Удмуртской Республики, использование которых для целей, не связанных с ведением сельскохозяйственного производства, не допускается.

За период с 2017 по 2022 гг. наблюдается ежегодное увеличение площади особо ценных угодий, однако в период с 2022 по 2024 гг. фиксируется ее снижение. На рис. 2.5.1 отображена динамика общей площади особо ценных продуктивных сельскохозяйственных угодий с указанием доли от общей площади сельскохозяйственных угодий в Российской Федерации с 2017 по 2024 гг.



Рис. 2.5.1. Динамика общей площади особо ценных продуктивных сельскохозяйственных угодий в Российской Федерации с указанием ее доли в общей площади сельскохозяйственных угодий в Российской Федерации с 2017 по 2024 гг.

Фактическая доля особо ценных угодий в федеральных округах по отношению к общей площади сельскохозяйственных угодий в федеральных округах, на основании представленных субъектами сведений, отображена на рис. 2.5.2. Наибольшие доли наблюдаются в Северо-Западном (13,5%), Дальневосточном (10,3%) и Южном (9,7%) федеральных округах. Наименьшие доли фиксируются в Уральском и Северо-Кавказском (0,9%), Приволжском (1,4%), Центральном (4,0%) и Сибирском (4,2%) федеральных округах.

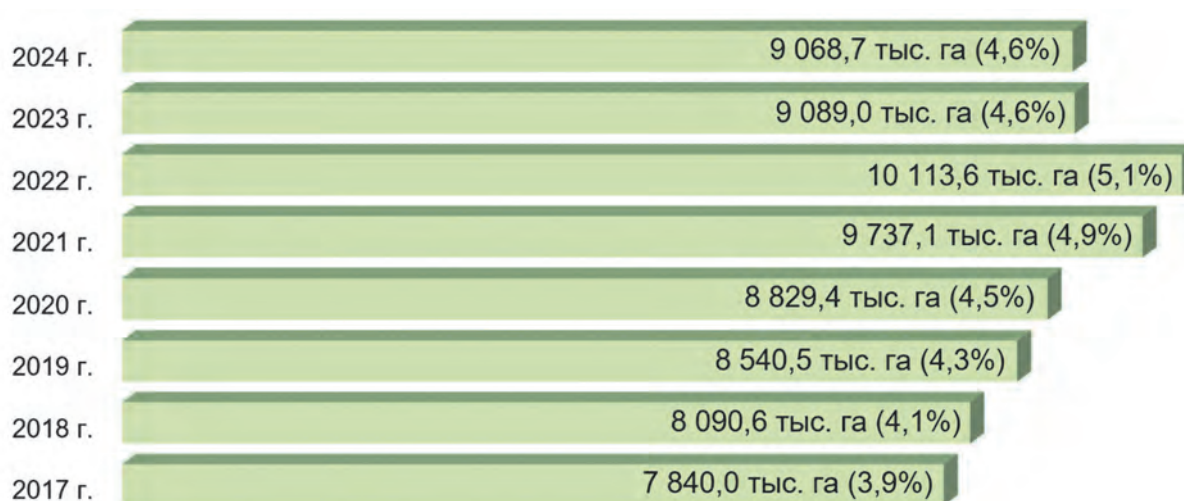

Рис. 2.5.2. Площадь особо ценных продуктивных сельскохозяйственных угодий по отношению к общей площади сельскохозяйственных угодий в федеральных округах Российской Федерации в 2024 г.

Проведенный анализ наличия особо ценных продуктивных сельскохозяйственных угодий в федеральных округах показал, что изменения в 2024 г. общей площади произошли во всех федеральных округах, за исключением Северо-Кавказского и Уральского. Существенное увеличение площади наблюдается в Северо-Западном и Южном (на 150,2 и 69,6 тыс. га соответственно), незначительное увеличение – в Приволжском (на 7,2 тыс. га) и Дальневосточном (на 0,4 тыс. га), снижение такой площади выявлено в Центральном (на 247,2 тыс. га) и Сибирском (на 0,5 тыс. га) федеральных округах.

Изменения площадей в федеральных округах связаны с актуализацией Перечней в субъектах Российской Федерации. Перечни в 2024 г. были обновлены в 21 регионе, из них в 10 субъектах площадь увеличилась, в 10 уменьшилась, а в одном осталась прежней (Республика Коми). Сведения в разрезе субъектов Российской Федерации с указанием динамики площади представлены в табл. 2.5.2.

Таблица 2.5.2

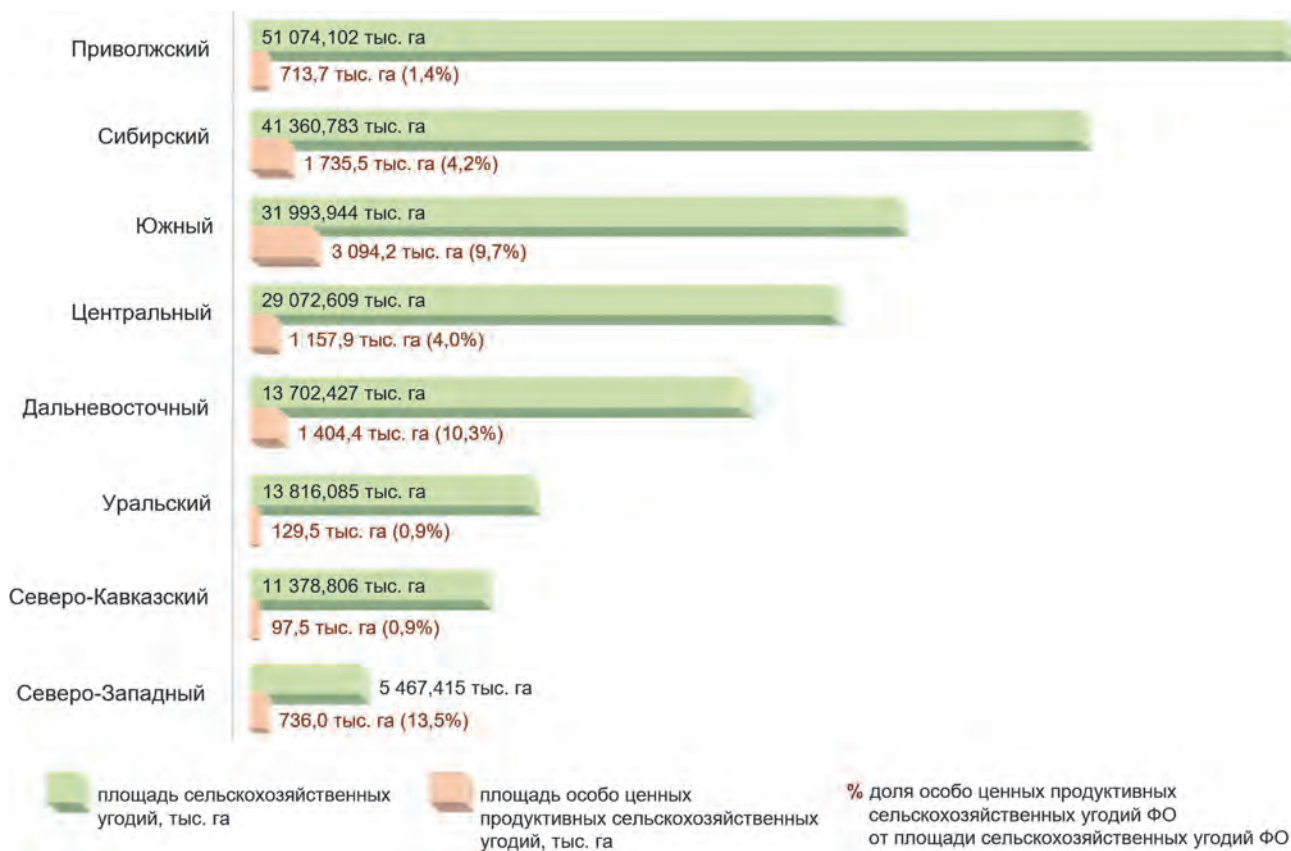
Увеличение площади особо ценных продуктивных с.-х. угодий, тыс. га			Снижение площади особо ценных продуктивных с.-х. угодий, тыс. га		
№ п/п	Субъект РФ	Разница площади (за 2023 и 2024 гг.)	№ п/п	Субъект РФ	Разница площади (за 2023 и 2024 гг.)
1	2	3	4	5	6
1	Ленинградская область	+ 157,9	1	Московская область	- 251,2
2	Волгоградская область	+ 61,3	2	Курская область	- 9,0
3	Республика Крым	+ 8,4	3	Вологодская область	- 7,7
4	Республика Татарстан	+ 7,1	4	Липецкая область	- 1,2
5	Тульская область	+ 7,0	5	Иркутская область	- 0,4
6	Калужская область	+ 5,4	6	Республика Бурятия	- 0,2
7	Рязанская область	+ 1,9	7	Томская область	- 0,1
8	Сахалинская область	+ 0,5	8	Владимирская область	- 0,1
9	Магаданская область	+ 0,1	9	Архангельская область	- 0,1
10	Новгородская область	+ 0,1	10	Краснодарский край	- 0,1

Наибольшие доли особо ценных продуктивных сельскохозяйственных угодий субъекта от общей площади сельскохозяйственных угодий в субъекте занимают Сахалинская область, Республика Ингушетия, Томская область, Краснодарский край, Архангельская область, республики Бурятия и Карелия, а также Ленинградская область (рис. 2.5.3).



Рис. 2.5.3. Субъекты Российской Федерации с наибольшей долей особо ценных продуктивных сельскохозяйственных угодий от общей площади сельскохозяйственных угодий в субъекте в 2024 г.

Как видно из табл. 2.5.2, в Ленинградской области в 2024 г. площадь особо ценных продуктивных сельскохозяйственных угодий существенно увеличилась. Ранее (с 2011 по 2023 гг.) в субъекте в Перечень были включены 3 муниципальных района: Приозерский, Волосовский и Выборгский. В 2023 и 2024 гг. была проведена работа по выявлению особо ценных угодий и включению их в Перечень во всех муниципальных образованиях Ленинградской области. Вследствие этого по состоянию на 01.01.2025 общая площадь особо ценных продуктивных сельскохозяйственных угодий по сравнению с 2023 г. увеличилась практически втрое.

В Волгоградской области органами исполнительной власти совместно с органами местного самоуправления при содействии территориальных структур федеральных органов государственной власти на постоянной основе проводится работа по актуализации информации о землях сельскохозяйственного назначения, расположенных на территории субъекта, а также повышению эффективности использования земельных ресурсов.

В результате системных действий органов власти всех уровней и местного самоуправления на территории Волгоградской области актуализирована информация об орошаемых земельных участках. Указанные участки в соответствии с действующим законодательством и подзаконными актами включены в Перечень особо ценных продуктивных сельскохозяйственных угодий, использование которых для целей, не связанных с ведением сельского хозяйства, не допускается, утвержденный приказом Комитета сельского хозяйства Волгоградской области от 30.12.2016 № 330 (в редакции приказа от 24.12.2024 № 418). В связи с этими мероприятиями произошло общее увеличение площади земельных участков, включенных в Перечень.

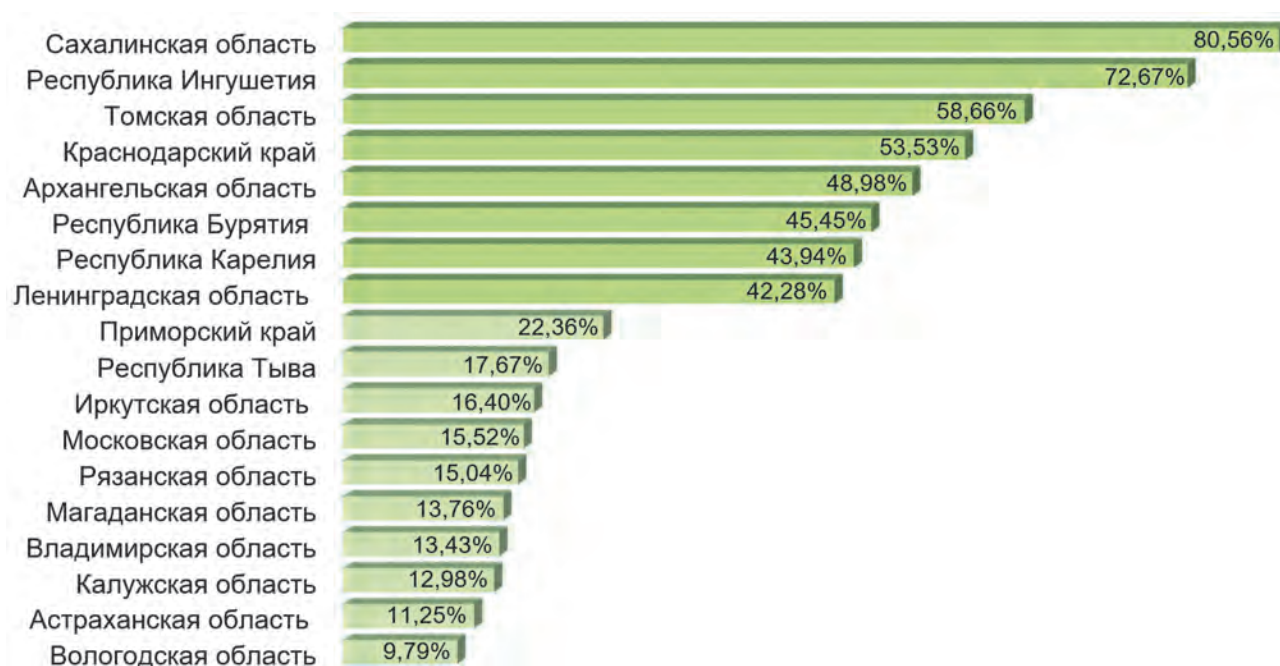
В Московской области в 2024 г. площадь особо ценных продуктивных сельскохозяйственных угодий существенно сократилась. Связано это с тем, что в субъекте были внесены поправки в Закон от 12.06.2004 № 75/2004-ОЗ «Об обороте земель сельскохозяйственного назначения на территории Московской области», изменяющие критерии отнесения сельскохозяйственных угодий к особо ценным. Ранее к ним относились угодья, кадастровая стоимость которых превышала средний уровень кадастровой стоимости по муниципальному округу или городскому округу более чем на 10%. Внесенные изменения увеличили этот порог в 5 раз, и он составил 50%.

Кроме того, необходимо отметить, что в 2024 г. были внесены изменения в Порядок формирования и ведения перечня особо ценных продуктивных сельскохозяйственных угодий, расположенных на территории Московской области, использование которых для других целей не допускается (далее – Порядок). Эти изменения исключили из Перечня участки, на которых располагаются мелиоративные системы. Данное обстоятельство, в том числе, привело к существенному снижению общей площади особо ценных продуктивных сельскохозяйственных угодий в субъекте. Предполагается, что вышеуказанные действия будут способствовать вовлечению в сельскохозяйственный оборот неэффективно используемых земельных участков.

Помимо этого, распоряжением Министерства сельского хозяйства и продовольствия Московской области от 04.03.2024 № 19РВ-79 «О признании утратившими силу некоторых

распоряжений Министерства сельского хозяйства и продовольствия Московской области» упразднен бумажный Перечень особо ценных продуктивных сельскохозяйственных угодий, расположенных на территории Московской области, использование которых для других целей не допускается, утвержденный распоряжением Министерства от 10.10.2019 № 20РВ-349. Согласно внесенным в Порядок изменениям, взамен бумажного Перечня запущен электронный, размещенный на сайте Геопортала Подмосковья по адресу: <https://rgis.mosreg.ru>. Данный электронный сервис является открытым, регулярно обновляется и все заинтересованные лица могут в онлайн-режиме выяснить по кадастровому номеру сведения по отнесению земельных участков к особо ценным землям сельскохозяйственного назначения.

Необходимо отметить, что в некоторых регионах, в которых отсутствует установленный правовой акт об утверждении Перечня, ведется его разработка. Так, по имеющейся информации, в Республике Калмыкия Министерством по земельным и имущественным отношениям планируются мероприятия по формированию и утверждению Перечня особо ценных продуктивных сельскохозяйственных угодий.

Таким образом, в большинстве субъектов на постоянной основе ведутся уточнения площадей особо ценных угодий, корректировка их границ размещения, актуализация существующих и утверждение новых Перечней.

Вместе с тем в ряде регионов, имеющих Перечни, необходима их актуализация. Например, информация, содержащаяся в Перечне Астраханской области, утратила свою актуальность ввиду того, что утвержден он был в 1993 г. Данные о значительной части землепользователей, указанных в Перечне, не соответствуют действительности. Кроме того, отсутствуют разграничения особо ценных земель сельскохозяйственного назначения по территориям муниципальных районов и поселений Астраханской области, нет географических координат земельных участков и их кадастровых номеров, в связи с чем не представляется возможным определить их местоположение и качественные характеристики.

В Тамбовской области Перечень также требует актуализации, так как кадастровые номера земельных участков и их точное местоположение в нем отсутствуют. В настоящее время проводится работа по сбору сведений и разработке нормативных актов для актуализации Перечня.

Следует отметить, что ряд субъектов (Приморский край, республики Башкортостан и Саха (Якутия), Амурская, Вологодская, Калининградская, Калужская, Курганская, Ленинградская, Московская, Новгородская и Сахалинская области) информацию об особо ценных продуктивных сельскохозяйственных угодьях собирают в региональных информационных системах и отражают на порталах пространственных данных в соответствующем слое с атрибутивной информацией.

На рис. 2.5.4 представлен фрагмент размещения особо ценных продуктивных сельскохозяйственных угодий в информационной системе Приморского края «Инфраструктура пространственных данных Приморского края».





Рис. 2.5.4. Фрагмент размещения особо ценных продуктивных сельскохозяйственных угодий в информационной системе «Инфраструктура пространственных данных Приморского края»

РАЗДЕЛ 3

РЕЗУЛЬТАТЫ СОВЕРШЕНСТВОВАНИЯ НОРМАТИВНОЙ ПРАВОВОЙ БАЗЫ В ЧАСТИ ИСПОЛЬЗОВАНИЯ ЗЕМЕЛЬ СЕЛЬСКОХОЗЯЙСТВЕННОГО НАЗНАЧЕНИЯ И СОХРАНЕНИЯ ИХ ПЛОДОРОДИЯ

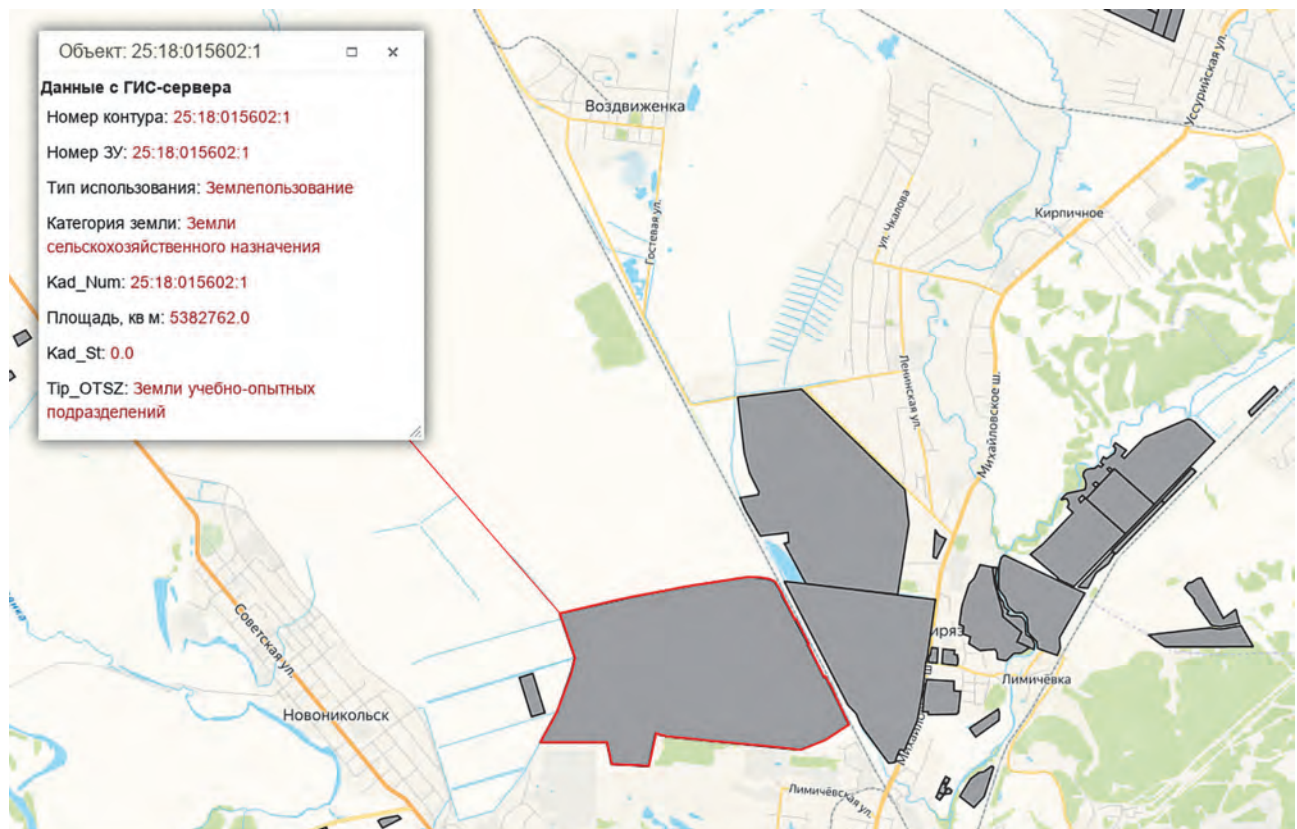

Федеральный
закон
№ 101-ФЗ

Федеральный
закон
№ 4-ФЗ

Приказ
Минсельхоза
России
№ 664

3.1. Совершенствование нормативной правовой базы в части использования земель сельскохозяйственного назначения

3.2. Совершенствование нормативной правовой базы в области мелиорации земель

3.1. Совершенствование нормативной правовой базы в части использования земель сельскохозяйственного назначения

Нормативно-правовое регулирование играет важную роль в обеспечении устойчивого развития агропромышленного комплекса, в связи с чем совершенствование законодательства в части использования и оборота земель сельскохозяйственного назначения проводится Минсельхозом России на постоянной основе.

В целях приведения Порядка осуществления государственного мониторинга земель сельскохозяйственного назначения, утвержденного приказом Минсельхоза России № 664, в соответствие с пунктом 4 статьи 67 Земельного кодекса РФ в части использования результатов государственного мониторинга земель в государственном фонде данных государственного экологического мониторинга (государственного мониторинга окружающей среды) издан приказ Минсельхоза России от 19.06.2024 № 326 «О внесении изменения в пункт 19 Порядка осуществления государственного мониторинга земель сельскохозяйственного назначения, утвержденного приказом Минсельхоза России от 24 декабря 2015 г. № 664».

В рамках реализации реформы контрольной (надзорной) деятельности, а также во исполнение поручений Правительства Российской Федерации от 31.01.2024 № ДГ-П36-2935 и от 08.02.2024 № ДГ-П36-11пр Минсельхозом России в 2024 г. (в части индикаторов риска нарушения обязательных требований в сфере федерального государственного земельного контроля (надзора) были приняты:

– приказ Минсельхоза России от 24.10.2024 № 637 «О внесении изменений в перечень индикаторов риска нарушения обязательных требований при осуществлении Федеральной службой по ветеринарному и фитосанитарному надзору федерального государственного земельного контроля (надзора) в отношении земель сельскохозяйственного назначения, оборот которых регулируется Федеральным законом «Об обороте земель сельскохозяйственного назначения», и виноградопригодных земель, утвержденный приказом Министерства сельского хозяйства Российской Федерации от 18 июня 2021 г. № 402» (зарегистрирован Минюстом России 17.12.2024 № 80601). Указанным приказом предусматривается дополнение перечня индикаторов риска нарушения обязательных требований индикатором, связанным с выявлением отклонения на земельном участке одного из числовых значений критериев существенного снижения плодородия земель сельскохозяйственного назначения (в том числе содержания органического вещества в пахотном горизонте, содержания подвижного фосфора и (или) обменного калия), полученных по результатам государственного учета показателей состояния плодородия земель сельскохозяйственного назначения, при условии выращивания в течение 3 и более лет подряд сельскохозяйственной культуры зерна на данном земельном участке по сведениям, содержащимся в Федеральной государственной информационной системе прослеживаемости зерна и продуктов переработки зерна;

– приказ Минсельхоза России от 20.12.2024 № 756 «О внесении изменений в перечень индикаторов риска нарушения обязательных требований при осуществлении Федеральной

службой по ветеринарному и фитосанитарному надзору федерального государственного земельного контроля (надзора) в отношении земель сельскохозяйственного назначения, оборот которых регулируется Федеральным законом «Об обороте земель сельскохозяйственного назначения», и виноградопригодных земель, утвержденный приказом Министерства сельского хозяйства Российской Федерации от 18 июня 2021 г. № 402» (зарегистрирован Минюстом России 28.12.2024 № 80853). Указанным приказом дополняется перечень индикаторов риска нарушения обязательных требований индикатором, связанным с наличием в государственном реестре земель сельскохозяйственного назначения информации о смене собственников земельных участков более одного раза в течение одного года.

3.2. Совершенствование нормативной правовой базы в области мелиорации земель

Мелиорация земель играет важную роль в реализации основных задач обеспечения продовольственной безопасности Российской Федерации, вследствие чего систематическое совершенствование нормативной правовой базы в области мелиорации является важной составляющей работы Минсельхоза России.

Правовые основы деятельности в области мелиорации земель сельскохозяйственного назначения установлены Федеральным законом № 4-ФЗ «О мелиорации земель». 01.03.2024 вступили в силу положения Федерального закона № 244-ФЗ «О внесении изменений в Федеральный закон «О мелиорации земель» и отдельные законодательные акты Российской Федерации».

В соответствии с изменениями, внесенными Федеральным законом № 244-ФЗ, под мелиорацией земель понимается деятельность, направленная на улучшение свойств земель, в том числе на воспроизводство плодородия земель, путем проведения мелиоративных мероприятий и их научное и производственно-техническое обеспечение.

Вместо понятия «мелиоративные защитные лесные насаждения» Федеральным законом № 244-ФЗ введено понятие «агролесомелиоративные насаждения», под которыми понимаются лесные насаждения естественного происхождения или искусственно созданные на землях сельскохозяйственного назначения или на землях, предназначенных для осуществления производства сельскохозяйственной продукции, в целях предотвращения деградации земель и защиты их от негативного воздействия природного и антропогенного характера посредством использования почвозащитных и иных полезных функций агролесомелиоративных насаждений.

Статьей 7 Федерального закона № 4-ФЗ установлено, что агролесомелиорация земель состоит в проведении комплекса мелиоративных мероприятий в целях обеспечения улучшения свойств земель, в том числе воспроизводства плодородия земель, посредством использования полезных функций агролесомелиоративных насаждений. Агролесомелиорация земель направлена на регулирование водного, воздушного, теплового и питательного режимов почв на мелиорируемых землях посредством создания и содержания агролесомелиоративных насаждений.

Также Федеральным законом № 244-ФЗ введен новый тип мелиорации земель – агрофитомелиорация и, соответственно, понятие «агрофитомелиоративные насаждения» – насаждения (кустарники, травянистая растительность), искусственно созданные на землях сельскохозяйственного назначения или на землях, предназначенных для осуществления производства сельскохозяйственной продукции, в целях предотвращения деградации земель и защиты их от негативного воздействия природного и антропогенного характера посредством использования почвозащитных и иных полезных функций агрофитомелиоративных насаждений. Агрофитомелиорация земель состоит в проведении комплекса мелиоративных мероприятий в целях улучшения свойств земель, в том числе воспроизводства плодородия земель, посредством использования полезных функций агрофитомелиоративных насаждений.

В рамках реализации положений Федерального закона № 244-ФЗ были изданы:

- приказ Минсельхоза России от 18.10.2023 № 804 «Об утверждении Порядка приемки в эксплуатацию мелиоративных систем, отдельно расположенных гидротехнических сооружений» (*вступил в силу с 01.03.2024*);
- приказ Минсельхоза России от 27.10.2023 № 820 «Об утверждении Порядка осуществления учета агролесомелиоративных насаждений, состава, формы и порядка предоставления сведений, подлежащих такому учету» (*вступил в силу с 01.03.2024*);
- приказ Минсельхоза России от 08.02.2024 № 59 «Об утверждении Перечня видов агрофитомелиоративных насаждений»;
- приказ Минсельхоза России от 26.04.2024 № 225 «Об утверждении Правил содержания и сохранения агролесомелиоративных насаждений и (или) агрофитомелиоративных насаждений».

В части совершенствования нормативного правового регулирования предоставления межбюджетных трансфертов субъектам Российской Федерации на проведение мелиоративных мероприятий принято постановление Правительства Российской Федерации от 24.12.2024 № 1878 «О внесении изменений в некоторые акты Правительства Российской Федерации», которым в том числе внесены изменения в приложения № 6 и № 8 к Госпрограмме № 731.

Важным нововведением в законодательстве Российской Федерации в области мелиорации земель сельскохозяйственного назначения является актуализированный Порядок отбора проектов мелиорации, утвержденный приказом Минсельхоза России от 27.09.2024 № 562 (зарегистрирован Минюстом России от 26.12.2024 № 80783).

РАЗДЕЛ 4

РЕЗУЛЬТАТЫ ДЕЯТЕЛЬНОСТИ РОССЕЛЬХОЗНАДЗОРА ПО ОСУЩЕСТВЛЕНИЮ ГОСУДАРСТВЕННОГО ЗЕМЕЛЬНОГО НАДЗОРА НА ЗЕМЛЯХ СЕЛЬСКОХОЗЯЙСТВЕННОГО НАЗНАЧЕНИЯ

Проведено
контрольно-
надзорных мероприятий

3 000

Устранено
нарушений
законодательства
на площади

2,9
тыс. га

Вовлечено
в сельскохозяйст-
венный оборот

334,4
тыс. га



В рамках земельного надзора Россельхознадзор в соответствии с Положением № 1081 осуществляет надзор за соблюдением обязательных требований:

- о запрете самовольного снятия, перемещения и уничтожения плодородного слоя почвы, порчи земель в результате нарушения правил обращения с пестицидами, агрохимикатами или иными опасными для здоровья людей и окружающей среды веществами и отходами производства и потребления;

- по улучшению земель и охране почв от ветровой, водной эрозии и предотвращению других процессов, ухудшающих качественное состояние земель, защите земель от зарастания деревьями и кустарниками, сорными растениями;

- по использованию земельных участков из земель сельскохозяйственного назначения, оборот которых регулируется Федеральным законом № 101-ФЗ, для ведения сельскохозяйственного производства или осуществления иной связанной с сельскохозяйственным производством деятельности;

- в области мелиорации земель, при нарушении которых рассмотрение дел об административных правонарушениях осуществляет Россельхознадзор (его территориальные органы);

- по рекультивации земель при осуществлении строительных, мелиоративных, изыскательских и иных работ, в том числе работ, осуществляемых для внутрихозяйственных или собственных надобностей;

- установленных в требованиях к обращению побочных продуктов животноводства, установленных в соответствии с Федеральным законом № 248-ФЗ и иными нормативными правовыми актами Российской Федерации, при использовании побочных продуктов животноводства на землях сельскохозяйственного назначения, оборот которых регулируется Федеральным законом № 101-ФЗ;

- исполнения предписаний об устранении нарушений обязательных требований, выданных должностными лицами Россельхознадзора (его территориальных органов) в пределах их компетенции.

В 2024 г. в части земельного надзора сохранился приоритет профилактических мероприятий над контрольными (надзорными).

Проведено 180,9 тыс. профилактических мероприятий, из которых 82 тыс. консультаций.

Также проведено 59,8 тыс. КНМ без взаимодействия с контролируемыми лицами, из которых в 47,4 тыс. случаев выявлены признаки нарушений обязательных требований земельного законодательства (80%).

Контролируемым лицам направлено 40,3 тыс. предостережений о недопустимости нарушений обязательных требований земельного законодательства.

В рамках внеплановых КНМ и КНМ без взаимодействия с контролируемым лицом (выездных обследований, наблюдений за соблюдением) проконтролировано 8,5 млн га.

Установлено признаков нарушений земельного законодательства на 55,7 тыс. земельных участках сельскохозяйственного назначения общей площадью 2,3 млн га.

Как и в предыдущие годы, наибольшее количество установленных нарушений на площади 2,2 млн га связано с зарастанием земельных участков сорной, древесной и кустарниковой растительностью и неиспользованием для ведения сельского хозяйства.

В рамках мониторинга правоприменения Федерального закона от 05.12.2022 № 507-ФЗ «О внесении изменений в Федеральный закон «Об обороте земель сельскохозяйственного назначения» и отдельные законодательные акты Российской Федерации» с 01.01.2023 было выявлено 3,3 тыс. земельных участков общей площадью 169,5 тыс. га, попадающих под изъятие.

Хозяйствующим субъектам выдано 1,8 тыс. предписаний об устранении выявленных нарушений, связанных с зарастанием сорной, древесной и кустарниковой растительностью и неиспользованием для ведения сельского хозяйства, из которых 307 предписаний на 447 участках общей площадью 18 тыс. га были исполнены.

По 810 земельным участкам площадью 73,5 тыс. га материалы КНМ, проведенных территориальными управлениями Россельхознадзора, направлены в уполномоченные органы исполнительной власти субъекта Российской Федерации с целью инициирования изъятия. Из них по 568 земельным участкам площадью 61,6 тыс. га материалы переданы в суд, 193 земельного участка площадью 22,1 тыс. га изъятые у собственников.

Кроме того, Россельхознадзором в 2024 г. особая работа уделялась выявлению свалок, мест захламления отходами производства и потребления, расположенных на землях сельскохозяйственного назначения, и их ликвидации:

- выявлено 1 673 свалки отходов на общей площади 907,1 га;
- ликвидировано 1 079 свалок отходов на общей площади 455,6 га;
- земли с 20 свалками отходов на общей площади 11,3 га переведены в другую категорию или сняты с кадастрового учета.

В 2024 г. на землях, правообладателями которых являются органы местного самоуправления, выявлено 353 свалки отходов на площади 155,6 га, что составляет 21% от общего числа выявленных свалок, из них ликвидированы 230 свалок на площади 34,1 га, переведены в иную категорию или сняты с кадастрового учета земли с 5 свалками на общей площади 2,3 га.

На землях с неразграниченной госсобственностью выявлено 150 свалок на площади 120,1 га, что составляет 9% от общего числа выявленных свалок, из них ликвидированы 86 свалок на площади 67,8 га, переведены в иную категорию земли с 3 свалками на общей площади 2,7 га.

Основными нарушениями, связанными с причинением вреда почвам как объекту охраны окружающей среды на землях сельскохозяйственного назначения, являются:

- загрязнения земель отходами, навозом;
- разработка несанкционированных карьеров по добыче общераспространенных полезных ископаемых;
- перекрытие почв в результате строительства дорог;
- разливы нефтепродуктов в результате прорывов нефтепроводов.

В 2024 г. размер вреда, причиненного почвам земель сельскохозяйственного назначения, составил 11,1 млрд руб. на площади 368,4 га. Сумма вреда, возмещенная в добровольном порядке, составила 231,3 млн руб., тогда как сумма вреда, установленная решениями судов для возмещения вреда в денежном эквиваленте, составила 1,3 млрд руб.

Важно отметить, что нарушителями земельного законодательства Российской Федерации являются не только граждане и юридические лица, в собственности которых находятся земельные участки, но и органы местного самоуправления. При этом в соответствии с Земельным кодексом РФ органы местного самоуправления могут осуществлять муниципальный земельный контроль.

В 2024 г. территориальными управлениями Россельхознадзора в отношении 1,1 тыс. органов местного самоуправления проведено 130 проверок и 3 тыс. мероприятий без взаимодействия, проконтролированная площадь земель сельскохозяйственного назначения составила 398,1 тыс. га. Выявлено нарушений в отношении земельных участков, находящихся в распоряжении органов местного самоуправления, на площади 173,7 тыс. га. Устранено нарушений на площади 2,9 тыс. га.

Всего за указанный период по результатам проведенных КНМ должностными лицами территориальных управлений Россельхознадзора:

- выдано 4 тыс. предписаний об устранении выявленных нарушений;
- возбуждено 6 тыс. дел об административных правонарушениях;
- вынесено 3,3 тыс. постановлений о привлечении к административной ответственности лиц, допустивших нарушения;
- наложено административных штрафов на сумму более 134,6 млн руб.;
- взыскано штрафов за отчетный период с учетом прошлых периодов более 59,9 млн руб., из числа наложенных за текущий период взыскано более 42 млн руб.

В результате работы территориальных управлений Россельхознадзора на площади 326,7 тыс. га устранены нарушения требований земельного законодательства, вовлечено в сельскохозяйственный оборот 334,4 тыс. га сельскохозяйственных земель.

Кроме того, в 2024 г. Россельхознадзор стал участником федерального проекта «Стимулирование спроса на отечественные БАС» национального проекта «Беспилотные авиационные системы». В рамках проекта заказчиком от Россельхознадзора за счет средств бюджета поставлены 2 единицы отечественных беспилотных авиационных систем:

- 1 единица Геоскан Gemini производителя ГК «Геоскан»;
- 1 единица модели Omega.

Данные модели беспилотных авиационных систем будут применяться в 2025 г. для обследования земель сельскохозяйственного назначения, а также выявления нарушений обязательных требований земельного законодательства Российской Федерации, таких как зарастание сорной и древесно-кустарниковой растительностью, несанкционированные свалки отходов производства и потребления, несанкционированные карьеры, особенно в труднодоступных местах.

Осуществление земельного надзора при обращении побочных продуктов животноводства

В рамках земельного надзора Россельхознадзор в соответствии с Положением № 1081 осуществляет надзор за соблюдением требований, установленных в Требованиях к обращению побочных продуктов животноводства, утвержденных постановлением Правительства Российской Федерации от 31.10.2022 № 1940, при использовании побочных продуктов животноводства на землях сельскохозяйственного назначения, оборот которых регулируется Федеральным законом № 101-ФЗ.

Юридические лица, индивидуальные предприниматели, крестьянские (фермерские) хозяйства без образования юридического лица, осуществляющие производство сельскохозяйственной продукции, самостоятельно определяют, как им использовать образующийся в процессе сельскохозяйственной деятельности навоз/помет: как побочный продукт животноводства (ППЖ) или как отход, и направляют в территориальное управление Россельхознадзора соответствующее уведомление, если решили использовать навоз/помет как побочный продукт животноводства.

За 2024 г. от 17,1% объектов животноводства, попадающих под нормы Федерального закона № 248-ФЗ, поступили уведомления об отнесении веществ, образуемых при содержании сельскохозяйственных животных, к побочным продуктам животноводства (по данным ИС «Цербер» в Российской Федерации 90,4 тыс. объектов животноводства, подпадающих под нормы указанного федерального закона).

В территориальные управления Россельхознадзора на 2024 г. поступило 15 548 уведомлений об отнесении веществ, образуемых при содержании сельскохозяйственных животных, к ППЖ от 15 360 хозяйствующих субъектов (на 7,2% меньше, чем в 2023 г.):

44,8% уведомлений о побочных продуктах животноводства поступило от юридических лиц;

34,7% от индивидуальных предпринимателей;

19,2% от крестьянских фермерских хозяйств без образования юридического лица.

Территориальные управления Россельхознадзора проводят профилактические мероприятия, направленные на разъяснение требований к обращению побочных продуктов животноводства с лицами, осуществляющими производство сельхозпродукции. В 2024 г. было проведено 39,5 тыс. профилактических мероприятий, в том числе объявлено 1,5 тыс. предостережений.

В рамках земельного надзора проведено 1 997 КНМ на площади 176,4 тыс. га земель сельскохозяйственного назначения, из которых нарушения, связанные с загрязнением земель навозом крупного и мелкого рогатого скота, свиным навозом, птичьим пометом, выявлены в 39% проведенных КНМ на площади 13,6 тыс. га (7,7% от проконтролированной площади). Нарушения устранены на площади 3,4 тыс. га (25% от площади нарушений).

Вынесено 23 постановления о привлечении лиц к административной ответственности на сумму 760,1 тыс. руб. (взыскано 380 тыс. руб.).

РАЗДЕЛ 5

РАЗВИТИЕ ГОСУДАРСТВЕННОГО МОНИТОРИНГА ЗЕМЕЛЬ СЕЛЬСКОХОЗЯЙСТВЕННОГО НАЗНАЧЕНИЯ С УЧЕТОМ ЦИФРОВОЙ ТРАНСФОРМАЦИИ ОТРАСЛИ



Федеральный закон
№ 499-ФЗ

Верифицировано
68 683 поля

Получено
космоснимков
10 332 ед.

- 5.1. Федеральный опыт осуществления государственного мониторинга земель сельскохозяйственного назначения
- 5.2. Региональный опыт мониторинга земель сельскохозяйственного назначения

5.1. Федеральный опыт осуществления государственного мониторинга земель сельскохозяйственного назначения

5.1.1. Опыт эксплуатации Единой федеральной государственной информационной системы о землях сельскохозяйственного назначения и землях, используемых или предоставленных для ведения сельского хозяйства в составе земель иных категорий

В 2024 г. вступил в силу Федеральный закон от 26.12.2024 № 499-ФЗ «О внесении изменений в отдельные законодательные акты Российской Федерации», согласно которому полное наименование Системы звучит как Единая федеральная государственная информационная система о землях сельскохозяйственного назначения и землях, используемых или предоставленных для ведения сельского хозяйства в составе земель иных категорий (ЕФГИС ЗСН).

ЕФГИС ЗСН разработана на платформе, входящей в единый реестр российских программ для электронных вычислительных машин и баз данных в информационно-телекоммуникационной сети «Интернет» (свидетельство о государственной регистрации программы для ЭВМ от 08.02.2017 № 2017611753 <https://reestr.minsvyaz.ru/reestr/120888/>). Введена в эксплуатацию приказом Минсельхоза России от 02.04.2018 № 130.

Цель создания ЕФГИС ЗСН – автоматизация процессов агрегации, верификации, анализа и публикации, а также обеспечения пользователей актуальными и достоверными сведениями о землях сельскохозяйственного назначения и землях, используемых или предоставленных для ведения сельского хозяйства в составе земель иных категорий.

Основные задачи ЕФГИС ЗСН:

- сбор, верификация и публикация актуальных и достоверных сведений о землях сельскохозяйственного назначения и землях, используемых или предоставленных для ведения сельского хозяйства в составе земель иных категорий;
- визуализация результатов государственного мониторинга земель сельскохозяйственного назначения в виде различных тематических слоев;
- интеграция с федеральными, региональными и иными отраслевыми информационными системами;
- обеспечение пользователей аналитической информацией о состоянии и использовании земель сельскохозяйственного назначения.

Функционирование ЕФГИС ЗСН осуществляется в соответствии с положениями Федерального закона № 101-ФЗ, распоряжением Правительства Российской Федерации от 30.07.2010 № 1292-р, Приказом Минсельхоза России № 664 и Постановлением № 154.

5.1.2. Основные источники данных ЕФГИС ЗСН в 2024 г. и их состав

В 2024 г. основными источниками информационного наполнения ЕФГИС ЗСН являлись:

- представители РОУ АПК и органов местного самоуправления, сельскохозяйственные товаропроизводители предоставляли сведения о местоположении и площадях сельскохозяйственных полей, произрастающих на них сельскохозяйственных культурах и землепользователях;
- подведомственные Минсельхозу России Агрохимслужбы – сведения о показателях почвенного плодородия по контурам обследуемых сельскохозяйственных полей;
- подведомственные Минсельхозу России учреждения мелиорации и сельскохозяйственного водоснабжения – сведения о границах и местоположении мелиоративных систем и гидротехнических сооружений;
- ГК «Роскосмос» – спутниковые данные ДЗЗ, на основании которых осуществляется анализ вегетативных индексов развития растительности, расчет средневзвешенных значений таких индексов по каждому контуру поля;
- МЧС России – сведения о пожарах и пострадавших от них сельскохозяйственных полях.

5.1.3. Сведения о пользователях ЕФГИС ЗСН

В 2024 г. наблюдался активный прирост числа пользователей ЕФГИС ЗСН. По состоянию на 01.01.2025 в Системе зарегистрировано более шестидесяти семи тысяч пользователей. Данная тенденция, с одной стороны, свидетельствует об эффективности использования ЕФГИС ЗСН как государственного инструмента по переходу в цифровую среду, с другой стороны, обусловлена интеграцией ЕФГИС ЗСН с ФГИС «Зерно», созданной в целях учета зерна и зерновой продукции.

К основным группам пользователей ЕФГИС ЗСН можно отнести представителей Министерства сельского хозяйства Российской Федерации и подведомственных ему учреждений, представителей РОУ АПК, федеральных и региональных органов исполнительной власти, органов местного самоуправления, сельскохозяйственных товаропроизводителей, а также других пользователей.

ЕФГИС ЗСН наполняется достоверными и актуальными сведениями, что в свою очередь важно для владения реальной ситуацией не только в субъекте Российской Федерации, но и в его муниципальных образованиях.

5.1.4. Сбор, верификация и публикация сведений в ЕФГИС ЗСН

Наполнение ЕФГИС ЗСН осуществляется двумя способами: в требуемом формате геоинформационного шаблона или способом самостоятельного ввода данных напрямую в Систему.

Предоставление данных в ЕФГИС ЗСН осуществляется в соответствии с запросом Минсельхоза России или подведомственного ему учреждения в адрес руководителей органов управления АПК.

Для внесения сведений в ЕФГИС ЗСН пользователям необходимо пройти процедуру регистрации (получить логин и пароль) или авторизации посредством ЕСИА.

Также пользователям ЕФГИС ЗСН оказывается консультационная и методологическая помощь по работе в Системе.

При передаче сведений в формате геоинформационного шаблона в ЕФГИС ЗСН выполняется их проверка на соответствие требованиям форматно-логического контроля, включающим в себя проверку соответствия структуры атрибутивной таблицы установленному шаблону (количество и наименование полей, их размерность), корректности географической привязки и кодировки, а также проверку на наличие ошибок топологии и семантики.

5.1.5. Результаты информационного наполнения ЕФГИС ЗСН сведениями о сельскохозяйственных полях

В 2024 г. в ЕФГИС ЗСН опубликованы данные 85 субъектов Российской Федерации, представленные в виде тематических карт различного содержания в разрезе федеральных округов и субъектов Российской Федерации, муниципальных образований и сельскохозяйственных предприятий, включая карты видов сельскохозяйственных угодий, сева сельскохозяйственных культур, распределения земель по сельскохозяйственным товаропроизводителям и прочие картографические изображения (рис. 5.1.1–5.1.3).



Рис. 5.1.1. Сведения о количестве и площади сельскохозяйственных полей в Российской Федерации, содержащиеся в ЕФГИС ЗСН



Рис. 5.1.2. Отображение данных по севообороту на территории Краснодарского края за 2024 г. в ЕФГИС ЗСН

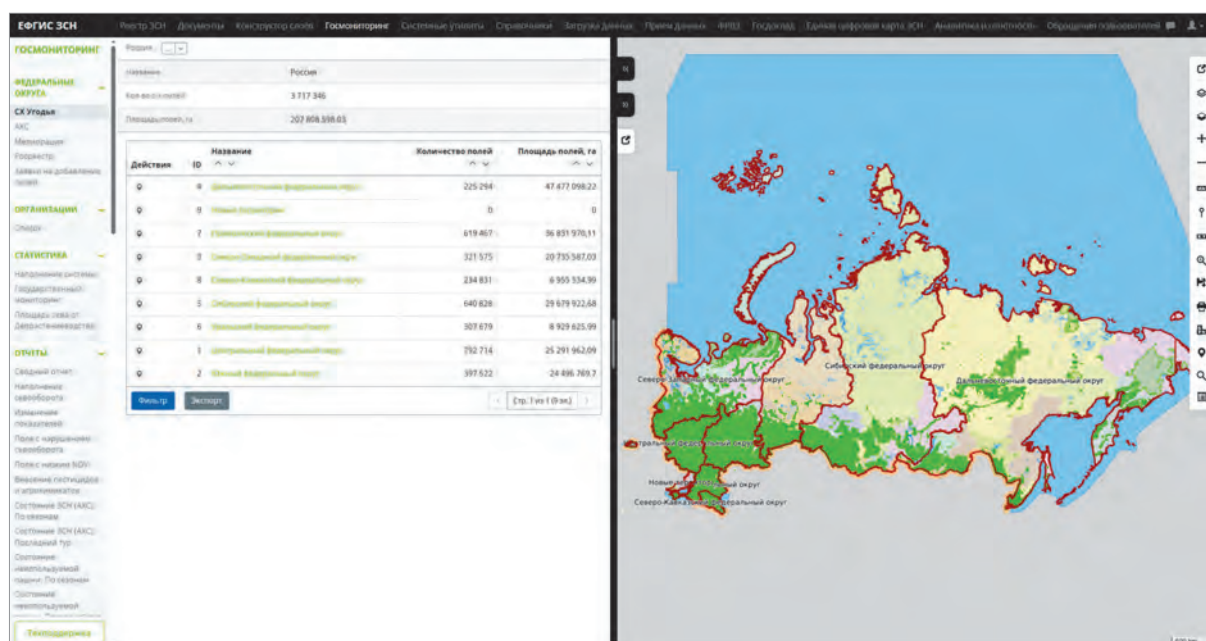

Рис. 5.1.3. Пример отображения сведений о землепользователях на территории Красносельского муниципального района Костромской области

5.1.6. Результаты информационного наполнения ЕФГИС ЗСН сведениями о показателях почвенного плодородия

К основным задачам Агрохимслужб в рамках исполнения Приказа Минсельхоза России № 150 и Приказа Минсельхоза России № 664, согласно которым результаты государственного мониторинга земель сельскохозяйственного назначения подлежат включению в государственный реестр земель сельскохозяйственного назначения, являющийся подсистемой ЕФГИС ЗСН, относятся следующие:

- проведение ежегодных агрохимических, почвенных и эколого-токсикологических полевых обследований земель сельскохозяйственного назначения;

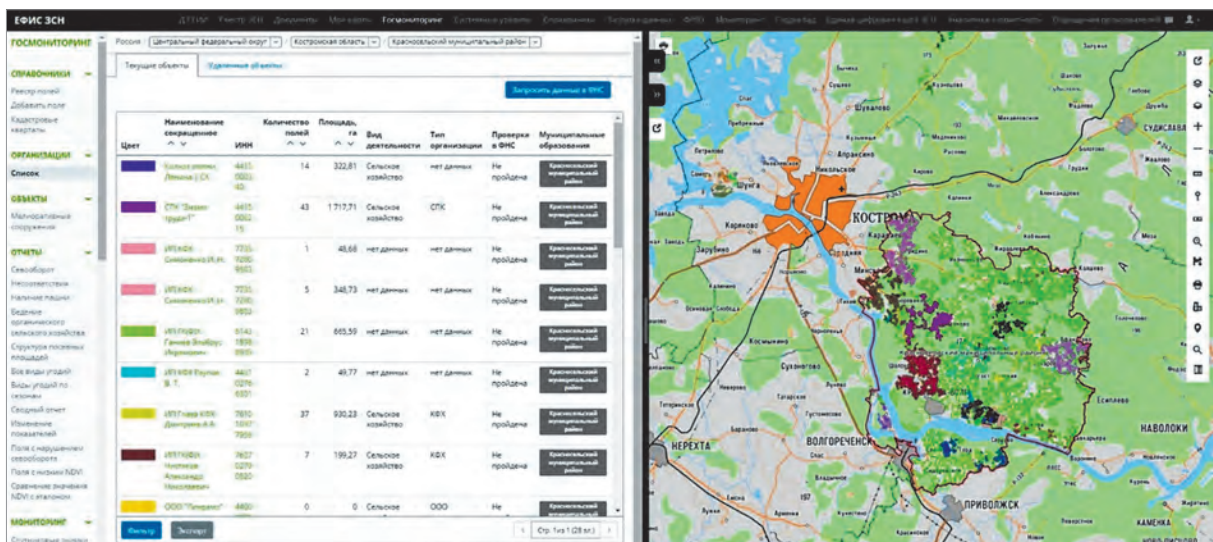
– сбор и обобщение результатов мониторинга показателей почвенного плодородия земель сельскохозяйственного назначения;

– выявление негативных процессов и изменений, происходящих на землях сельскохозяйственного назначения.

Решение данных задач осуществляется согласно Методическим указаниям по проведению комплексного мониторинга плодородия почв земель сельскохозяйственного назначения, утвержденным Министром сельского хозяйства Российской Федерации А.В. Гордеевым от 24.09.2003 и Президентом Российской академии сельскохозяйственных наук Г.А. Романенко от 17.09.2003.

В качестве объектов мониторинговых наблюдений выступают единицы административно-территориального деления и природные области, границы которых определены в ходе сельскохозяйственного районирования. Мониторинг осуществляется посредством системы агропочвенного мониторинга на всех категориях земель, независимо от их правового статуса и характера использования.

Анализ современного состояния и уровня развития сельскохозяйственного производства подтверждает необходимость проведения комплекса мероприятий с целью стабилизации и восстановления плодородия почв земель сельскохозяйственных угодий.

В Системе представлены данные о контурах полей земель сельскохозяйственных угодий, содержащие сведения о показателях почвенного плодородия, полученные при проведении агрохимического, почвенного и эколого-токсикологического обследований: за 2023 г. – в количестве 39 345 полей на общую площадь 1 939 535 га, за 2024 г. – 68 683 поля на общую площадь 4 903 652,208 га, верифицированные и опубликованные в ЕФГИС ЗСН.

На рис. 5.1.4–5.1.6 показаны примеры данных о различных показателях почвенного плодородия, предоставленные Агротехслужбами по результатам проведенных в 2024 г. обследований, содержащихся в ЕФГИС ЗСН.



Рис. 5.1.4. Карта показателей плодородия почв контуров сельскохозяйственных угодий в Волчихинском муниципальном районе Алтайского края (содержание органического вещества в пахотном горизонте (А пах, А1))



Рис. 5.1.5. Карта показателей плодородия почв контуров сельскохозяйственных угодий в Волчихинском муниципальном районе Алтайского края (кислотность-щелочность (рН, КСИ-вытяжка)

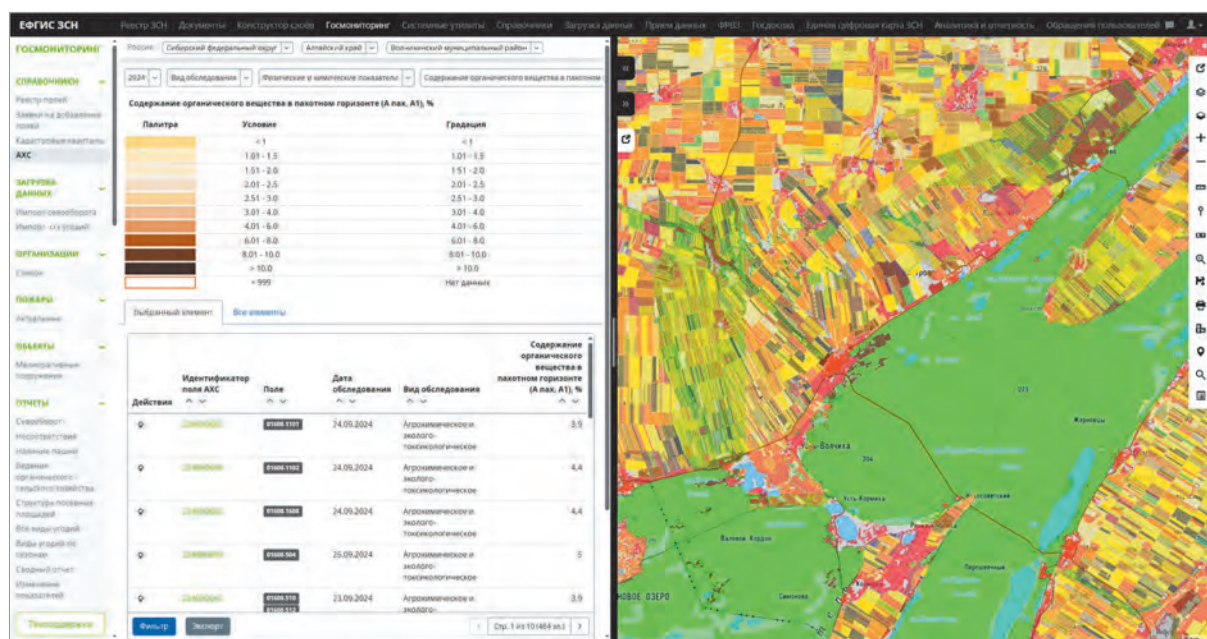

Рис. 5.1.6. Карта показателей плодородия почв контуров сельскохозяйственных угодий в Волчихинском муниципальном районе Алтайского края (содержание подвижных и обменных форм, макро- и микроэлементов (K2O калия)

5.1.7. Использование спутниковых данных ДЗЗ в ЕФГИС ЗСН

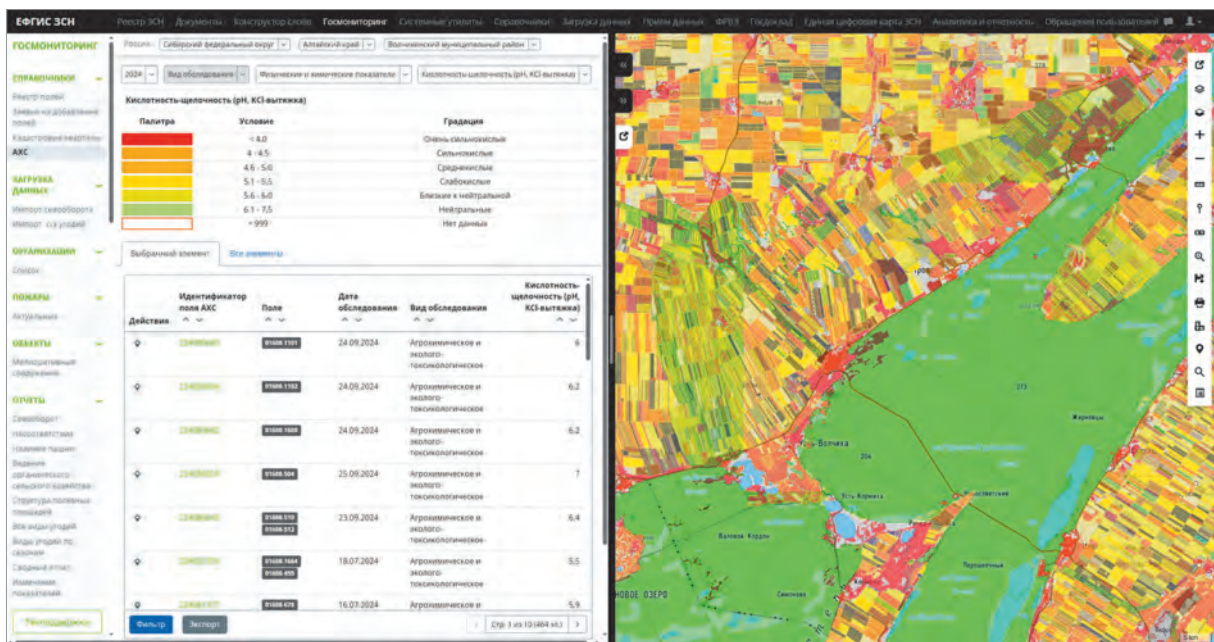
Использование данных ДЗЗ в области мониторинга земель сельскохозяйственного назначения позволяет решать широкий перечень задач, среди которых:

- определение границ сельскохозяйственных угодий;
- определение видов сельскохозяйственных угодий;
- выявление неиспользуемых сельскохозяйственных угодий;
- выявление негативных процессов на сельскохозяйственных угодьях;
- определение сельскохозяйственных культур;
- оценка состояния посевов сельскохозяйственных культур;
- оценка последствий чрезвычайных ситуаций на землях сельскохозяйственного назначения.

Для решения таких задач в ЕФГИС ЗСН агрегируются данные ДЗЗ, представляющие собой продукты космической съемки, полученные с помощью российских аппаратов, а также данные ДЗЗ, находящиеся в открытом доступе.

В 2024 г. главным источником продуктов космической съемки для ЕФГИС ЗСН являлся БП НЦ ОМЗ, действующий в рамках соглашения от 18.08.2016 № 7С «О взаимодействии между Министерством сельского хозяйства Российской Федерации и Государственной корпорацией по космической деятельности «Роскосмос» в области космической деятельности».

В 2024 г. в ЕФГИС ЗСН продукты спутниковой съемки от БП НЦ ОМЗ поступили в объеме 10 332 единиц.

На рис. 5.1.7 показаны рассчитанные для сельскохозяйственных полей Краснодарского края значения вегетационного индекса NDVI, отображающиеся в модуле «Мониторинг» раздела «Госмониторинг» ЕФГИС ЗСН.



Рис. 5.1.7. Отображение вегетационных индексов и контуров пашни на территории Абинского муниципального района Краснодарского края

5.1.8. Сведения о пожарах в ЕФГИС ЗСН

В 2024 г. осуществлялись мониторинг загрузки данных в рамках интеграции ЕФГИС ЗСН и ФГИС «Атлас опасностей и рисков», сбор и проверка данных от МЧС России для последующей оперативной публикации в ЕФГИС ЗСН, в результате чего в Системе сформирована база данных пострадавших от пожаров сельскохозяйственных полей. Взаимодействие осуществляется в рамках соглашения от 30.08.2019 № 2-4-38-30 «Об осуществлении информационного обмена и взаимодействии при решении задач предупреждения и ликвидации чрезвычайных ситуаций», заключенного между МЧС России и Минсельхозом России.

Основными целями проводимых работ являются обеспечение пользователей ЕФГИС ЗСН актуальными сведениями о пожарах, возникающих на территории Российской Федерации, и пострадавших от них сельскохозяйственных полях, а также оценка влияния пожаров на земли сельскохозяйственного назначения с целью принятия оперативных решений для сохранения урожая и обеспечения продовольственной безопасности.

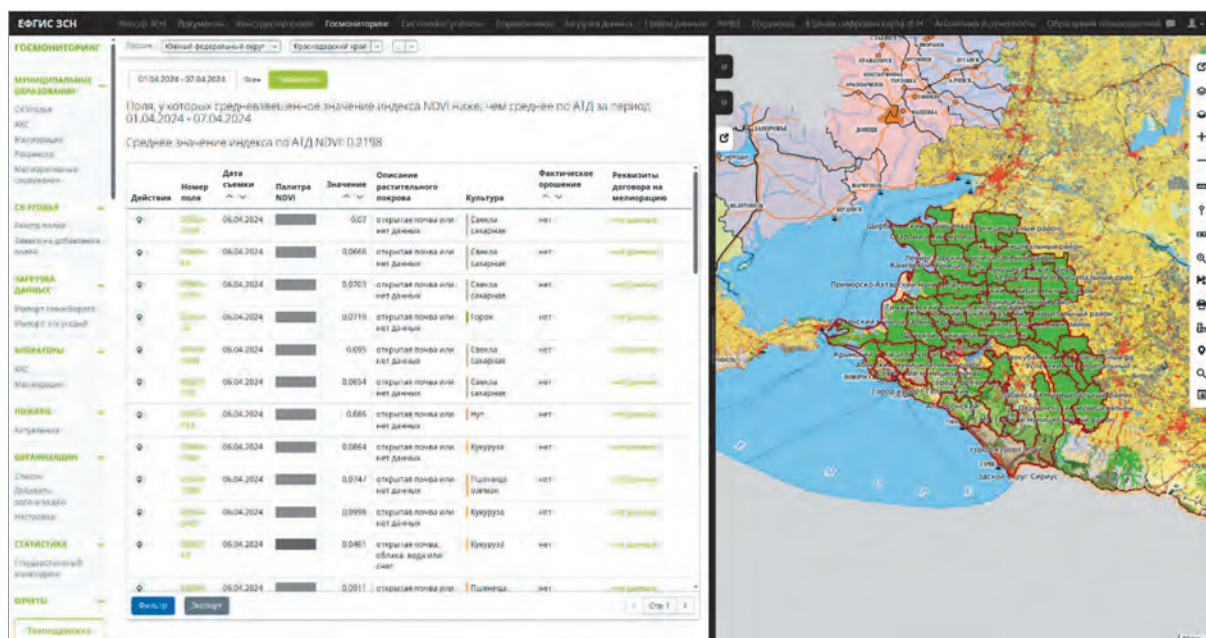
В результате обеспечено поступление в ЕФГИС ЗСН обработанных и геопривязанных данных ДЗЗ в виде тепловых аномалий, получаемых на основе данных сенсора MODIS, установленного на спутниках TERRA, AQUA, что позволяет сформировать базу данных о пострадавших от пожаров сельскохозяйственных полях.

В 2024 г. в ЕФГИС ЗСН загружено 169 466 термических точек тепловых аномалий, выявленных по результатам тематической обработки продуктов космической съемки, что позволило выявить пострадавшие от пожаров поля (рис. 5.1.8).

Результаты их анализа показали, что в 2024 г. от пожаров пострадало 335 413 полей сельскохозяйственного назначения общей площадью 10 398 460,36 га.



Рис. 5.1.8. Отображение термических точек в ЕФГИС ЗСН на территории Городовиковского районного муниципального образования Республики Калмыкия

5.1.9. Развитие модуля «Мелиорация»

В рамках развития ЕФГИС ЗСН в 2024 г. модернизирован модуль «Мелиорация»:

- разработан интеграционный функционал для передачи данных в АИС «Субсидии АПК» об объектах мелиорации: мелиоративных системах, отдельно расположенных гидротехнических сооружениях, гидротехнических сооружениях;
- разработана витрина данных подсистемы учета мелиоративных систем и отдельно расположенных гидротехнических сооружений.

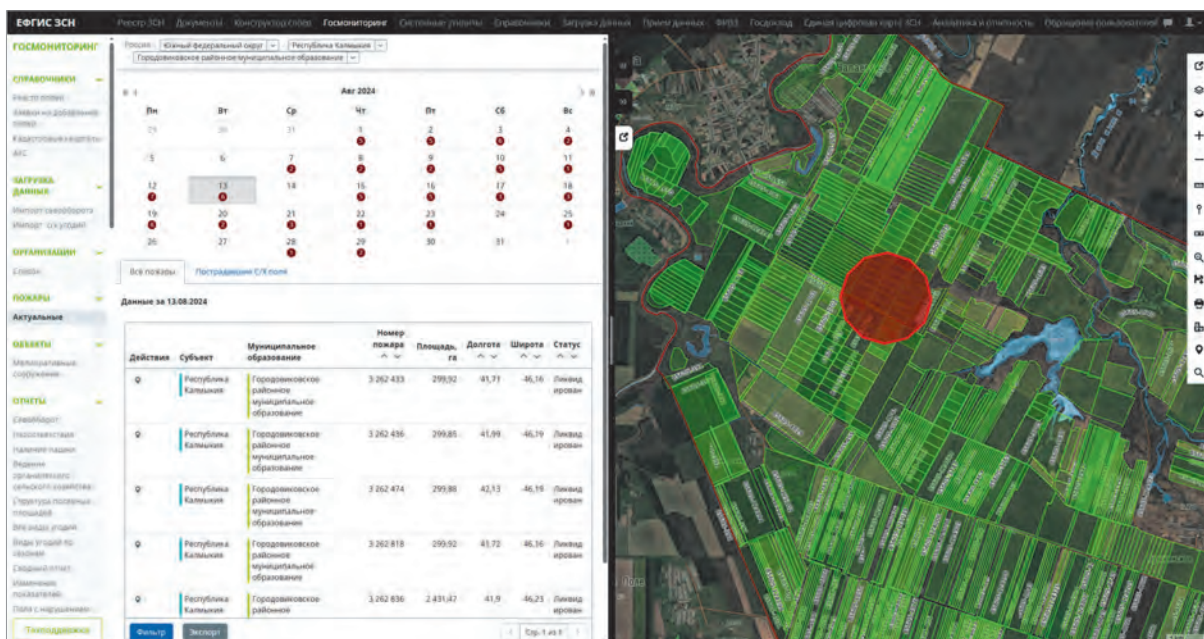
Пример отображения мелиоративного сооружения в ЕФГИС ЗСН представлен на рис. 5.1.9.



Рис. 5.1.9. Пример отображения оросительной системы «Кукелевская» в ЕФГИС ЗСН на территории Ленинского муниципального района Еврейской автономной области

5.2. Региональный опыт мониторинга земель сельскохозяйственного назначения

5.2.1. Региональные информационные системы мониторинга земель сельскохозяйственного назначения

Согласно ст. 67 ЗК РФ государственный мониторинг земель представляет собой систему наблюдений, оценки и прогнозирования, направленных на получение достоверной информации о состоянии земель, об их количественных и качественных характеристиках, их использовании и состоянии плодородия почв. Объектами государственного мониторинга земель являются все земли Российской Федерации.

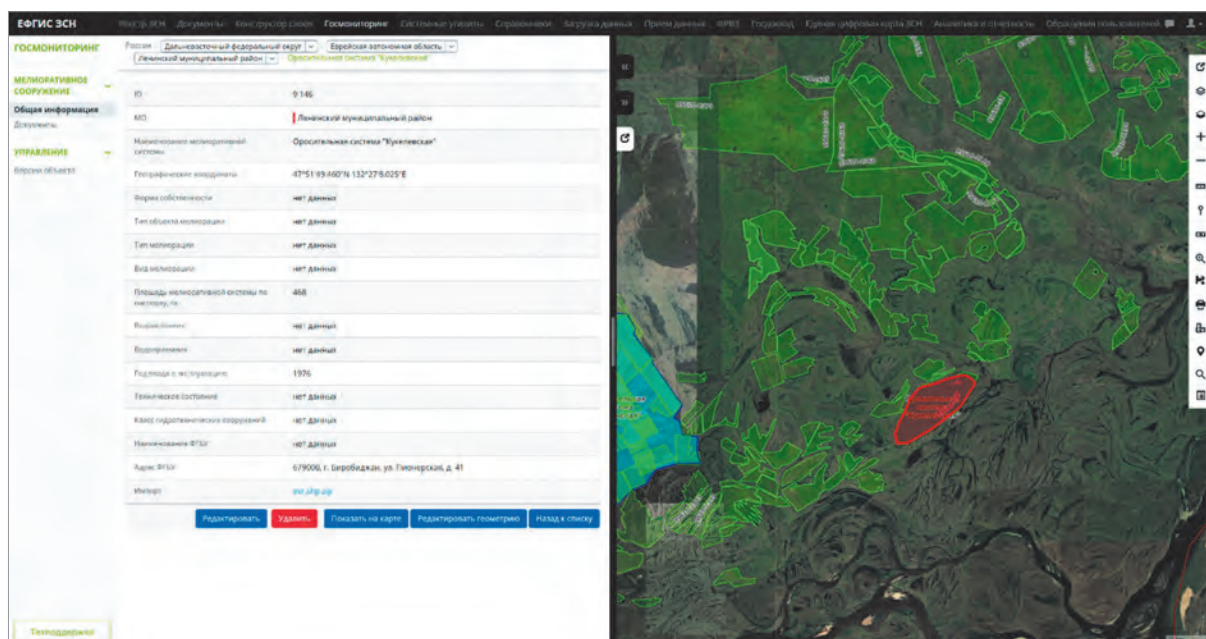
Государственный мониторинг земель сельскохозяйственного назначения (являющийся составной частью государственного мониторинга земель) представляет собой систему периодических, регулярных и оперативных наблюдений за состоянием и использованием земель сельскохозяйственного назначения и осуществляется при участии органов государственной власти субъектов Российской Федерации. Значительная часть регионов для мониторинга использования и состояния земель сельскохозяйственного назначения применяют региональные информационные системы. Такие системы создаются в соответствии с федеральными законами, законами субъектов Российской Федерации и на основании правовых актов региональных государственных органов.

Согласно сведениям, предоставленным субъектами Российской Федерации, на конец 2024 г. в рамках мониторинга земель сельскохозяйственного назначения 35 регионов использовали свои информационные системы, что составляет 42,2% субъектов Российской Федерации (*без учета Новых регионов*). Обобщенные сведения о региональных информационных системах в Российской Федерации приведены в табл. 5.2.1, а динамика их использования по федеральным округам с 2020 по 2024 гг. показана на рис. 5.2.1.

Региональные информационные системы, включающие данные о состоянии и использовании земель сельскохозяйственного назначения, которые могут быть использованы для целей мониторинга земель, по состоянию на 01.01.2025
(на основе сведений, предоставленных субъектами Российской Федерации)

№ п/п	Субъект Российской Федерации	Наименование системы	Ссылка на геопортал	Доступ	Год создания, начало эксплуатации	Состояние системы в 2024 г.	Разработчик
1	2	3	4	5	6	7	8
Центральный федеральный округ							
1	Белгородская область	Ситуационный центр агропромышленного комплекса	http://map.belapk.ru	Авторизованный	2015 г.	Опытная эксплуатация	ООО «ЦентрПрограммСистем», г. Белгород
2	Воронежская область	Государственная информационная система Воронежской области «Автоматизированная система учета и мониторинга земель сельскохозяйственного назначения» (ГИС «АИС УМЗ»)	https://umz.dizovo.ru	Авторизованный	2010 г. – создание; 2020 г. – модернизация; 2023 г. – ввод в эксплуатацию	Опытная эксплуатация	ООО НПП «Компьютерные технологии», ООО «Айти-Тематик», г. Воронеж
3	Владимирская область	Государственная информационная система «Геоинформационная система Владимирской области»	https://geois.avo.ru	Авторизованный	2006 г. – создание; до 2023 г. система не использовалась; 2024 г. – ввод в эксплуатацию	Промышленная эксплуатация	ПАО «Ростелеком», г. Москва
4	Калужская область	Геоинформационный портал Калужской области	https://map.geoportal40.ru/agro/#	Авторизованный	2017 г. – создание; 2019 г. – ввод в эксплуатацию	Промышленная эксплуатация	Общество с ограниченной ответственностью «Орби Системс», г. Калуга
5	Московская область	Региональная географическая информационная система Московской области (РГИС МО)	https://rgis.mosreg.ru	Частичный	2016 г. – создание; 2017 г. – ввод в эксплуатацию	Опытная эксплуатация	ГБУ МО «Мособлгеотрест», г. Москва
6	Смоленская область	Геоинформационная система Смоленской области (ГИС Смоленской области)	https://gis.smolensk.ru	Ограниченный	2023 г. – создание, ввод в эксплуатацию	Опытная эксплуатация, модернизация	ПАО «Ростелеком», г. Москва

1	2	3	4	5	6	7	8
Северо-Западный федеральный округ							
7	Республика Карелия	Государственная информационная система учета имущественно-земельного комплекса Республики Карелия (ГИС ИЗК)	н.д.	н.д.	2020 г. – создание, опытная эксплуатация	Стадия выведения из эксплуатации	Карельский ресурсный центр цифровых технологий, г. Петрозаводск
8	Архангельская область	АИС «Региональный геоинформационный портал Архангельской области», раздел «Биоресурсы»	https://maps29.ru/map/bio	Свободный	2020 г. – создание, ввод в эксплуатацию	Эксплуатация	Общество с ограниченной ответственностью «Орби Системс», г. Калуга
9	Вологодская область	Государственная информационная система Вологодской области «Геоинформационная система Вологодской области»	https://agro.geo.gov35.ru	Авторизованный	2017 г.; модуль для работы с землями с.-х. назначения введен в эксплуатацию в конце 2019 г.	Разработана, законсервирована	БУ ВО «Электронный регион», г. Вологда
10	Калининградская область	Государственная информационная система Калининградской области «Автоматизированная информационно-аналитическая система агропромышленного комплекса Калининградской области» (АСУ АПК КО)	https://agro-geoportal.gov39.ru	Авторизованный	2020 г. – создание; 2022 г. – ввод в промышленную эксплуатацию	Промышленная эксплуатация	ООО «Информационные системы и сервисы», г. Новосибирск
11	Ленинградская область	Региональная геоинформационная система Ленинградской области (РГИС ЛО)	https://fpd.lenobl.ru	Свободный, есть авторизованная часть	2016 г. – создание; 2022 г. – ввод в эксплуатацию	Опытная эксплуатация	АО «Неолант», г. Москва
12	Новгородская область	Региональная информационная система агропромышленного комплекса (РИС АПК)	https://rgis.novreg.ru	Авторизованный	2019 г. – создание; 2020 г. – ввод в эксплуатацию	Эксплуатация, модернизация	ООО «Бинго-соф», г. Нижний Новгород

Южный федеральный округ

13	Республика Калмыкия	Государственная информационная система «Центр управления АПК Республики Калмыкия» (ГИС ЦУ АПК РК)	https://apk.rk08.ru	Авторизованный	2023 г. – создание	Опытная эксплуатация	ООО «Инфосервисы» г. Новосибирск
14	Краснодарский край	Информационная аналитическая система «Единый центр дистанционного спутникового мониторинга АПК Краснодарского края» (ИАС «ЦДСМ АПК КК»)	http://maps.krasnodar.ru	Авторизованный	2013 г. – промышленная эксплуатация	Опытная эксплуатация	ООО «Информационно-аналитические консалтинговые системы», г. Краснодар
15	Ростовская область	Геоинформационная система мониторинга земель сельскохозяйственного назначения Ростовской области (ГИС СХ РО)	https://gisshrofront.datum-group.ru	Авторизованный	2013 г. – создание; 2019 г. – в стадии модернизации; с 2020 г. ведется наполнение данными	Эксплуатация	ООО «Датум Групп», представительство в г. Ростове-на-Дону

Северо-Кавказский федеральный округ

16	Республика Дагестан	Государственная информационная система «Региональная геоинформационная система Республики Дагестан» (ГИС «РГИС РД»)	http://rusgis.e-dag.ru	Открытый	2020 г. – создание; 2023 г. – ввод в промышленную эксплуатацию	Промышленная эксплуатация	«ПАО Ростелеком», г. Москва
17	Ставропольский край	Геоинформационная система «Распределение земель сельскохозяйственного назначения в Ставропольском крае»	https://melio.mshsk.ru	Авторизованный	2012 г. – создание, ввод в эксплуатацию	Опытная эксплуатация	«ПАО Ростелеком», г. Москва

1	2	3	4	5	6	7	8
Приволжский федеральный округ							
18	Республика Башкортостан	Государственная информационная система «Информационно-аналитическая система агропромышленного комплекса Республики Башкортостан» (ГИС ИАС АПК)	https://apkais.bashkortostan.ru	Авторизованный	2020 г. – создание; 2021 г. – ввод в эксплуатацию	Опытная эксплуатация	Общество с ограниченной ответственностью «Респак», г. Новосибирск
19	Республика Мордовия	Геоаналитический центр управления АПК Республики Мордовия	http://agogis.e-mordovia.ru/gis	Авторизованный	2016 г. – создание, ввод в эксплуатацию	Промышленная эксплуатация, доработка модулей, ввод нового функционала	ООО «ЦентрПрограммСистем», г. Белгород
20	Республика Татарстан	Государственная информационная система агропромышленного комплекса Министерства сельского хозяйства и продовольствия Республики Татарстан (ГИС АПК МСХиП РТ)	https://new.agropoliya.ru	Частичный	2020 г. – создание; 2022 г. – ввод в эксплуатацию	Промышленная эксплуатация	АО «Республиканский информационно-вычислительный центр» (АО «РИВЦ»), г. Казань
21	Оренбургская область	Государственная информационная система «Геоаналитический центр управления агропромышленным комплексом Оренбургской области» (ГИС «ГЦУ АПК Оренбургской области»)	https://geomcx.orb.ru/GeosCIT/ru_RU	Авторизованный	2022 г. – создание; 2023 г. – ввод в эксплуатацию	Промышленная эксплуатация	ООО «ЦентрПрограммСистем», ООО «Агродозор» г. Белгород
22	Самарская область	Геоинформационная система агропромышленного комплекса Самарской области (ГИС АПК)	https://gis-apk-mcx.samregion.ru	Частичный	2008 г. – создание; 2011 г. – ввод в эксплуатацию	Доработка и опытная эксплуатация	АО «Самара-Информспутник» г. Самара

23	Саратовская область	Геоаналитическая система «ГеоС»	http://geos.site/Saratov/ru	Авторизованный	2014 г. – создание, ввод в эксплуатацию	Архивирование данных, заморозка эксплуатации системы	ООО «Центр Программ Систем» г. Белгород
Уральский федеральный округ							
24	Курганская область	Геоинформационный портал Курганской области (Геопортал Курганской области)	https://gis.kurganobl.ru	Свободный, есть авторизованная часть	2022 г. – создание, ввод в эксплуатацию	Опытная эксплуатация	Департамент информационных технологий и цифрового развития Курганской области, г. Курган
25	Челябинская область	Система мониторинга сельскохозяйственных земель	http://gis.susu.ac.ru:7412	Авторизованный	2018 г. – создание, в стадии разработки	Стадия разработки	ООО «УралГИС», г. Челябинск
Сибирский федеральный округ							
26	Алтайский край	Государственная информационная система «ИС.РЕСПАК» Алтайского края (ГИС «ИС.РЕСПАК»)	–	Частичный	2015 г. – создание; 2019 г. – ввод в эксплуатацию	Производственный режим, технические мероприятия (модернизация)	ООО «Информационные системы и сервисы», г. Новосибирск
27	Иркутская область	Информационная система Министерства сельского хозяйства Иркутской области «Личный кабинет сельскохозяйственного товаропроизводителя» (ИС «Личный кабинет СХТП»)	https://apk38.ru	Авторизованный	2018 г. – создание; 2019 г. – опытная эксплуатация	Промышленная эксплуатация	ООО «Информационные системы и сервисы», г. Новосибирск
28	Кемеровская область – Кузбасс	«Цифровая платформа управления агропромышленным комплексом Кемеровской области»	–	Авторизованный	2019 г. – создание, 2021 г. – ввод в эксплуатацию	Опытная эксплуатация	ООО «Центр Программ Систем», г. Белгород
29	Новосибирская область	Государственная информационная система Новосибирской области «Учет и мониторинг сельскохозяйственных земель Новосибирской области»	https://maps.nso.ru/webportal/selhoz/index.html#!system=mm_selhoz	Авторизованный	2019 г. – создание; 2022 г. – ввод в эксплуатацию	Стадия эксплуатации	ООО «ГЕОКАД плюс», г. Новосибирск

1	2	3	4	5	6	7	8
30	Омская область	Цифровая платформа «Сельское хозяйство Омской области» (ЦПСХ Омской области)	https://agro.omskportal.ru	Авторизованный	2019 г. – создание, ввод в эксплуатацию	Опытная эксплуатация	ПАО «Ростелеком», г. Москва
Дальневосточный федеральный округ							
31	Республика Бурятия	Автоматизированная информационная система «Имущественно-земельный комплекс Республики Бурятия» (АИС ИЗК)	http://geo.govrb.ru/map.html	Открытый	2011 г. – создание; 2013 г. – ввод в эксплуатацию	Производственный режим	ГБУ Центр Информационных технологий РБ, г. Улан-Удэ
32	Республика Саха (Якутия)	Региональная государственная информационная система «Управление земельными ресурсами и имуществом на территории Республики Саха (Якутия)» – РГИС УЗР	н.д.	Авторизованный	2014 г. – создание; 2022 г. – ввод в промышленную эксплуатацию	Опытная эксплуатация	ООО «ЦентрПрограммСистем», г. Белгород
33	Амурская область	Геоинформационная система «Земельные ресурсы Амурской области»	н.д.	Авторизованный	2009 г. – создание, ввод в эксплуатацию	Эксплуатация	Министерство имущественных отношений Амурской области, информационно-картографический отдел, г. Благовещенск
34	Приморский край	Инфраструктура пространственных данных Приморского края (ИПД ПК)	http://geos.primorsky.ru/Vladivostok ; http://geos.primorsky.ru/portal	Авторизованный	2013 г. – создание, ввод в эксплуатацию	Эксплуатация	ООО «ЦентрПрограммСистем», г. Белгород
35	Сахалинская область	Государственная информационная система «Географическая информационная система Сахалинской области» (ГИС «ГеоИс»)	http://map.sakhalin.gov.ru	Авторизованный	2016 г. – создание, ввод в эксплуатацию	Эксплуатация	ООО «Джемс Девелопмент», г. Тюмень



Рис. 5.2.1. Динамика распространения региональных информационных систем о землях сельскохозяйственного назначения на территории Российской Федерации в период с 2020 по 2024 гг.

Как видно из рисунка 5.2.1, за период с 2022 по 2024 гг. фиксируется снижение общего количества информационных систем. Так, в 2024 г. в двух субъектах информационные системы выведены из эксплуатации:

- Липецкая область (информационная система сельскохозяйственной деятельности Липецкой области (АгроГИС) Приказом Управления сельского хозяйства Липецкой области от 14.11.2024 № 180 выведена из эксплуатации);

- Волгоградская область (Постановлением Губернатора Волгоградской области от 18.10.2024 № 35 Комитету сельского хозяйства Волгоградской области совместно с Комитетом информационных технологий поручено обеспечить вывод из эксплуатации государственной информационной системы мониторинга сельскохозяйственных угодий Волгоградской области).

Анализ функционирования информационных систем мониторинга земель сельскохозяйственного назначения в регионах показал, что из 35 имеющихся систем 31 эффективно работала в 2024 г. В ряде регионов действие систем приостановлено, к таким субъектам относятся:

- Вологодская область (Государственная информационная система Вологодской области «Геоинформационная система Вологодской области» в 2024 г. была законсервирована, контура полей сельскохозяйственных организаций и товаропроизводителей области в системе не обновлялись в связи с их непосредственным подключением к ЕФГИС ЗСН на своих рабочих местах для ее наполнения);

- Республика Карелия (Государственная информационная система учета имущественно-земельного комплекса Республики Карелия (ГИС ИЗК) находилась в стадии вывода из эксплуатации);

– Саратовская область (в Геоинформационной системе ГИС АПК «АгроУправление» проводились работы по архивированию данных и заморозке эксплуатации системы);

– Алтайский край (в ГИС «ИС_РЕСПАК» работа раздела Земельный паспорт приостановлена с 01.09.2024 в связи с интеграцией системы с ЕФГИС ЗСН).

В большинстве случаев приостановка работы или вывод информационных систем из эксплуатации связаны с тем, что задачи, решение которых планировалось выполнять с помощью региональных информационных систем, в полной мере реализует ЕФГИС ЗСН.

Также важно подчеркнуть, что наряду с прекращением использования систем в регионах проводилась модернизация функционирующих систем (Новгородская, Смоленская области). В Ростовской области с 2020 г. осуществляется наполнение системы данными, а в Республике Мордовия проводится ежегодная доработка модулей и вводится новый функционал. В Самарской области в 2024 г. информационная система дорабатывалась, в Челябинской области находилась в стадии разработки.

Кроме того, во Владимирской области Приказом Министерства цифрового развития Владимирской области от 12.09.2024 № 171 «О вводе государственной информационной системы «Геоинформационная система Владимирской области» в 2024 г. система введена в эксплуатацию.

5.2.2. Опыт использования результатов мониторинга земель сельскохозяйственного назначения в практике решения задач АПК в субъектах Российской Федерации

Для успешного функционирования региональных информационных систем необходимо их наполнение подлинными и своевременно обновляемыми данными. В целях решения задач в сфере АПК ключевыми данными являются геопривязанные цифровые контура земель (полей) сельскохозяйственных угодий, а также связанные с ними различные тематические сведения о состоянии и использовании сельскохозяйственных угодий, которые вносятся в информационные системы.

Субъекты Российской Федерации широко применяют информационные системы для решения различных задач государственного мониторинга земель сельскохозяйственного назначения, что позволяет существенно сократить время принятия управленческих решений АПК на региональном и муниципальном уровнях.

Как правило, системы содержат большой объем статистической, документальной и цифровой информации. Наполненность данными напрямую зависит от стоящих перед регионом задач, специфики ведения сельского хозяйства и природно-климатических факторов. К наиболее распространенным в системах данным относятся:

- картографическая основа;
- сведения о сельскохозяйственных угодьях и сельскохозяйственных культурах;
- сведения о землепользователях, сельхозтоваропроизводителях;

- информация о правах и обременениях на земельные участки;
- данные о проведении инвентаризации;
- сведения о состоянии посевов сельскохозяйственных культур;
- участки, поставленные/не поставленные на кадастровый учет;
- сведения о неиспользуемых землях;
- данные агрохимических обследований;
- сведения об особо ценных сельскохозяйственных угодьях;
- паспорта земельных участков;
- сведения об инвестиционных проектах и инвестиционных площадках;
- данные ДЗЗ;
- иные данные.

Изучив опыт использования информационных систем в 2024 г. субъектами Российской Федерации в части мониторинга земель сельскохозяйственного назначения, можно выделить следующие наиболее востребованные направления:

- формирование и актуализация цифровых контуров сельскохозяйственных угодий;
- формирование карт размещения сельскохозяйственных культур;
- выявление необрабатываемых (неиспользуемых) земель сельскохозяйственных угодий;
- оценка неэффективного, ненадлежащего использования и распространения негативных процессов на землях сельскохозяйственных угодий;
- выявление негативных процессов на землях сельскохозяйственных угодий;
- формирование массивов неиспользуемых земель для обеспечения инвестиционных предложений;
- оценка пригодности и контроль за проведением культуртехнических мероприятий в целях вовлечения угодий в сельскохозяйственный оборот;
- оценка актуального состояния территорий мелиоративных систем и гидротехнических сооружений;
- оценка динамики состояния посевов сельскохозяйственных культур в течение вегетационного периода с целью определения условий формирования роста и развития сельскохозяйственных культур и прогнозирования урожайности;
- выявление пожаров и гарей на землях сельскохозяйственного назначения;
- использование данных спутниковой съемки и БПЛА.

Достоверной пространственной основой геоинформационных систем мониторинга является наличие актуальной и точной информации о границах контуров сельскохозяйственных угодий. Пример отображения сведений о сельскохозяйственных угодьях, внесенных в Информационную аналитическую систему «Единый центр дистанционного спутникового мониторинга АПК Краснодарского края», которая предназначена для инвентаризации и паспортизации объектов сельскохозяйственного производства, контроля использования земельных ресурсов, соблюдения севооборотов и сохранения плодородия почв, показан на рис. 5.2.2.



Рис. 5.2.2. Фрагмент отображения контуров сельскохозяйственных угодий в Информационной аналитической системе «Единый центр дистанционного спутникового мониторинга АПК Краснодарского края»

Формирование и актуализация цифровых контуров сельскохозяйственных угодий является важнейшей задачей для субъектов Российской Федерации и ведется в большинстве регионов на регулярной основе. Так, в 2024 г. в Воронежской области созданы актуальные схемы расположения земельных участков для принятия управленческих решений в части управления и распоряжения земельными участками сельскохозяйственного назначения.

В Калининградской области с использованием Государственной информационной системы Калининградской области «Автоматизированная информационно-аналитическая система агропромышленного комплекса Калининградской области» осуществлялся муниципальный земельный контроль. Актуализированные данные по использованию земель сельскохозяйственного назначения были получены при помощи БПЛА (рис. 5.2.3).

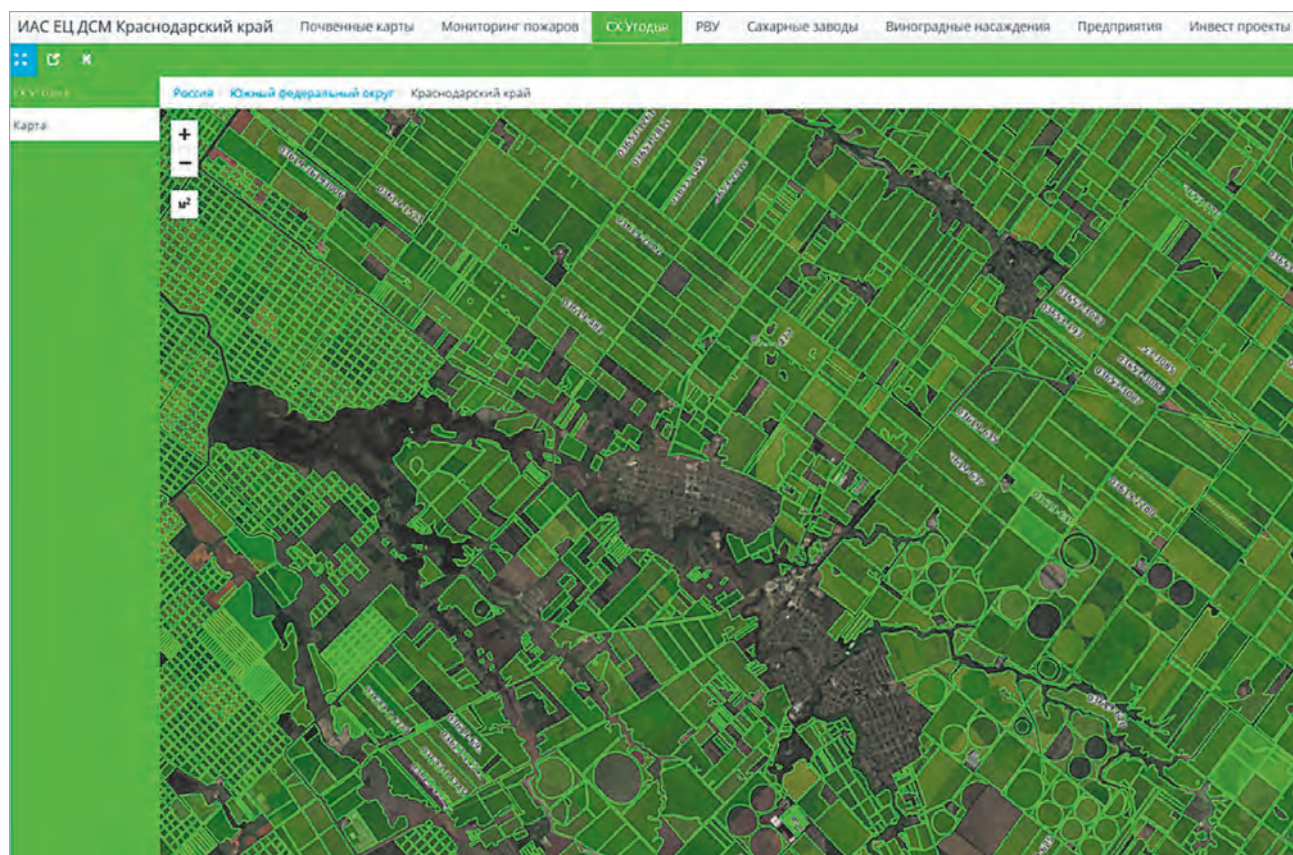

Рис. 5.2.3. Пример применения БПЛА в информационной системе Калининградской области

В соответствии с Госпрограммой № 731 перед регионами стоит задача по развитию мелиоративного комплекса. Вследствие этого важным направлением мониторинга является оценка актуального состояния территорий мелиоративных систем и гидротехнических сооружений. В связи с чем ряд регионов осуществляет паспортизацию мелиоративных систем для учета мелиорируемых и мелиорированных земель в информационных системах.

Например, в автоматизированной информационной системе Самарской области в 2024 г. проводился мониторинг земельных участков, которые могут быть возвращены в орошаемое земледелие. Информационная система Ставропольского края предоставляет пользователям программное обеспечение для осуществления помимо мероприятий по инвентаризации земель сельскохозяйственного назначения (формирование реестра сельскохозяйственных полей) и сбору информации об использовании земель (рис. 5.2.4), мероприятия по паспортизации мелиоративных систем (рис. 5.2.5).

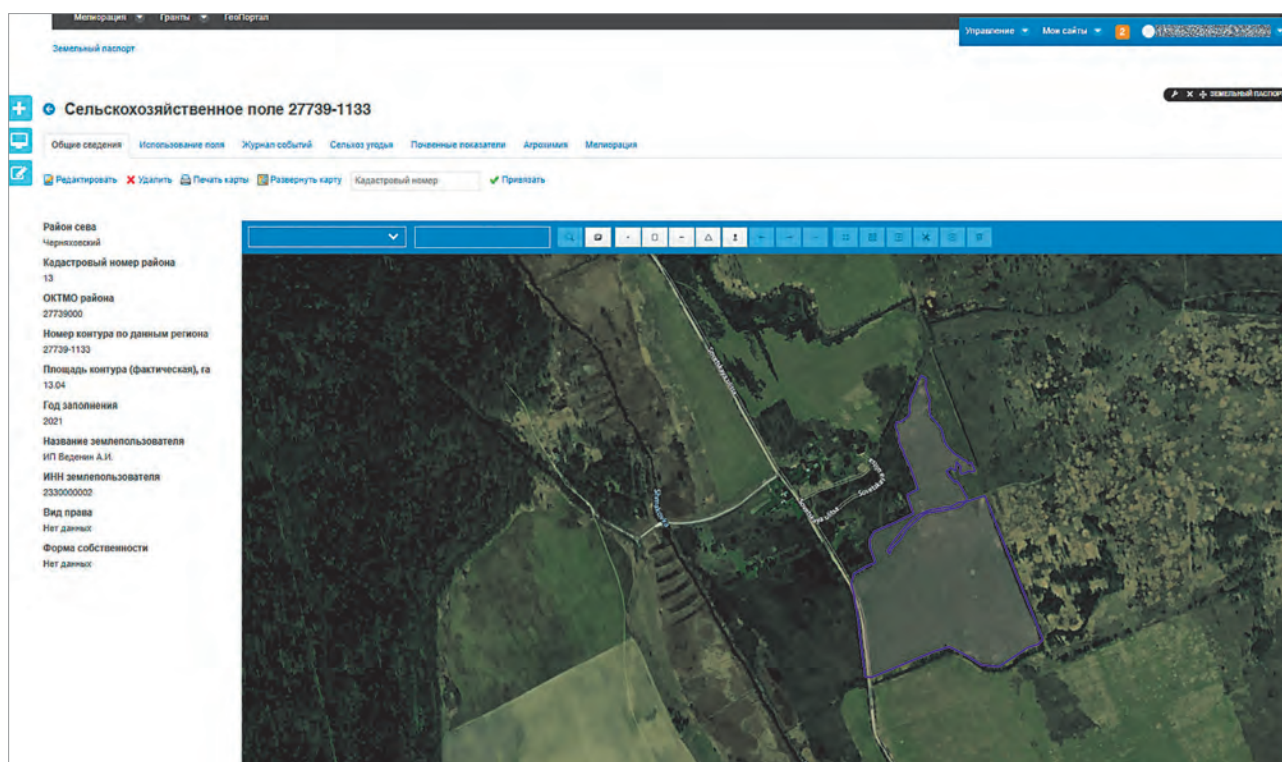

Рис. 5.2.4. Фрагмент модуля «Растениеводство» в Геоинформационной системе «Распределение земель сельскохозяйственного назначения в Ставропольском крае»



Рис. 5.2.5. Фрагмент модуля «Мелиоративные системы» в Геоинформационной системе «Распределение земель сельскохозяйственного назначения в Ставропольском крае»

Следует отметить, что одной из ключевых задач в рамках Госпрограммы № 731 является выявление неиспользуемых (необрабатываемых) земель сельскохозяйственных угодий и оценка их состояния для определения целесообразности возврата в сельскохозяйственный оборот. Одним из примеров является Геоинформационная система «Земельные

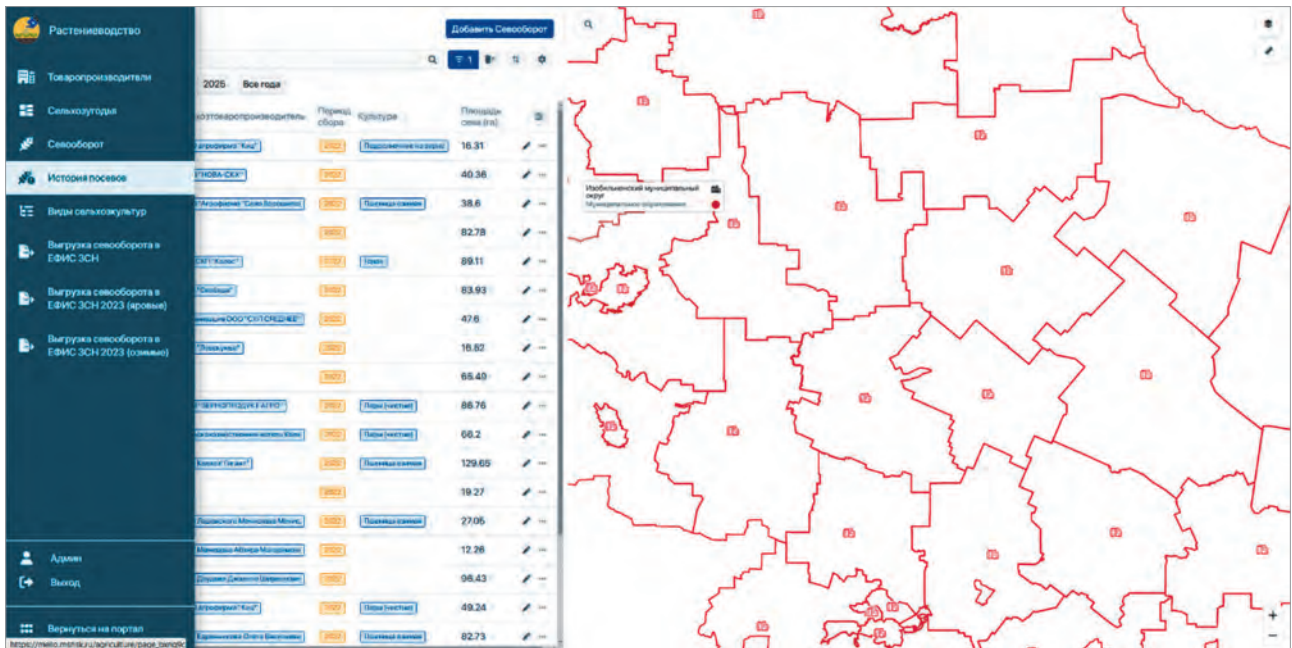
ресурсы Амурской области», в которой с помощью картографических материалов (слоев ГИС) осуществляется анализ территории и выявляются неиспользуемые земли сельскохозяйственного назначения, в том числе сельскохозяйственные угодья в целях вовлечения их в оборот (рис. 5.2.6).

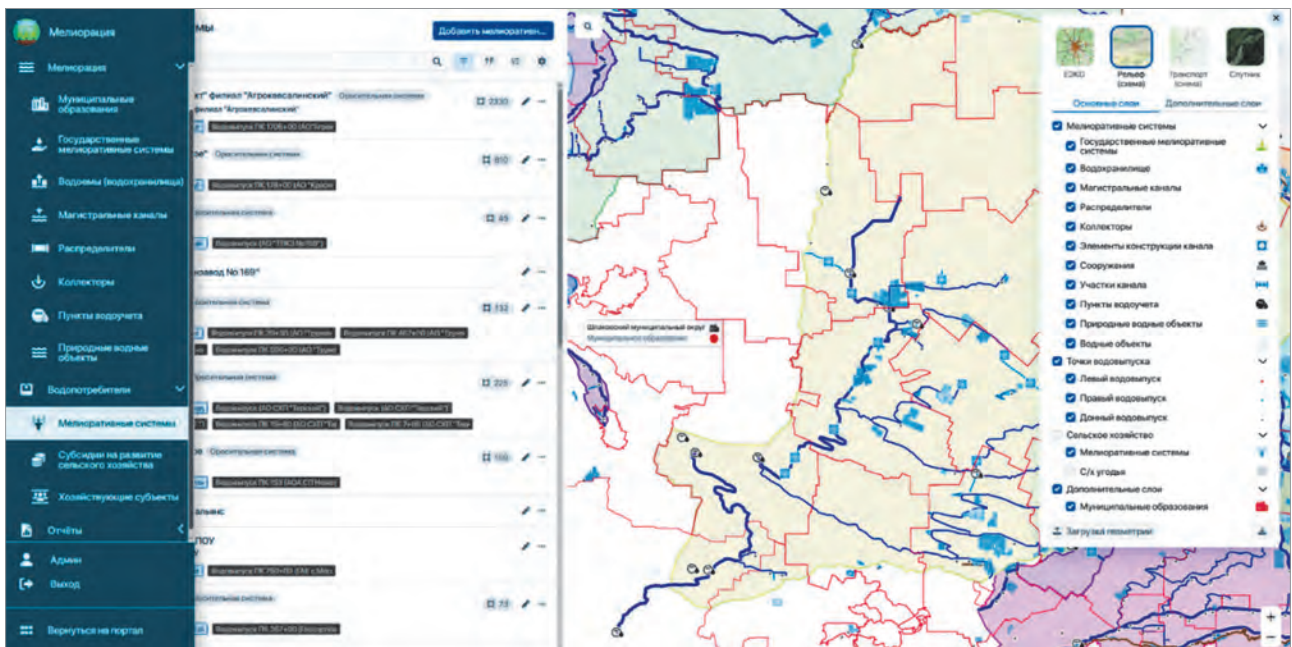

Рис. 5.2.6. Пример применения картографических материалов в Геоинформационной системе «Земельные ресурсы Амурской области» для выявления неиспользуемых сельскохозяйственных угодий в целях вовлечения в оборот

Важнейшей задачей в субъектах Российской Федерации является выявление сельскохозяйственных угодий, использование которых не соответствует разрешенному виду использования. На рис. 5.2.7 приведен пример карты с выявленными нарушениями в сфере использования сельскохозяйственных земель в Калужской области.

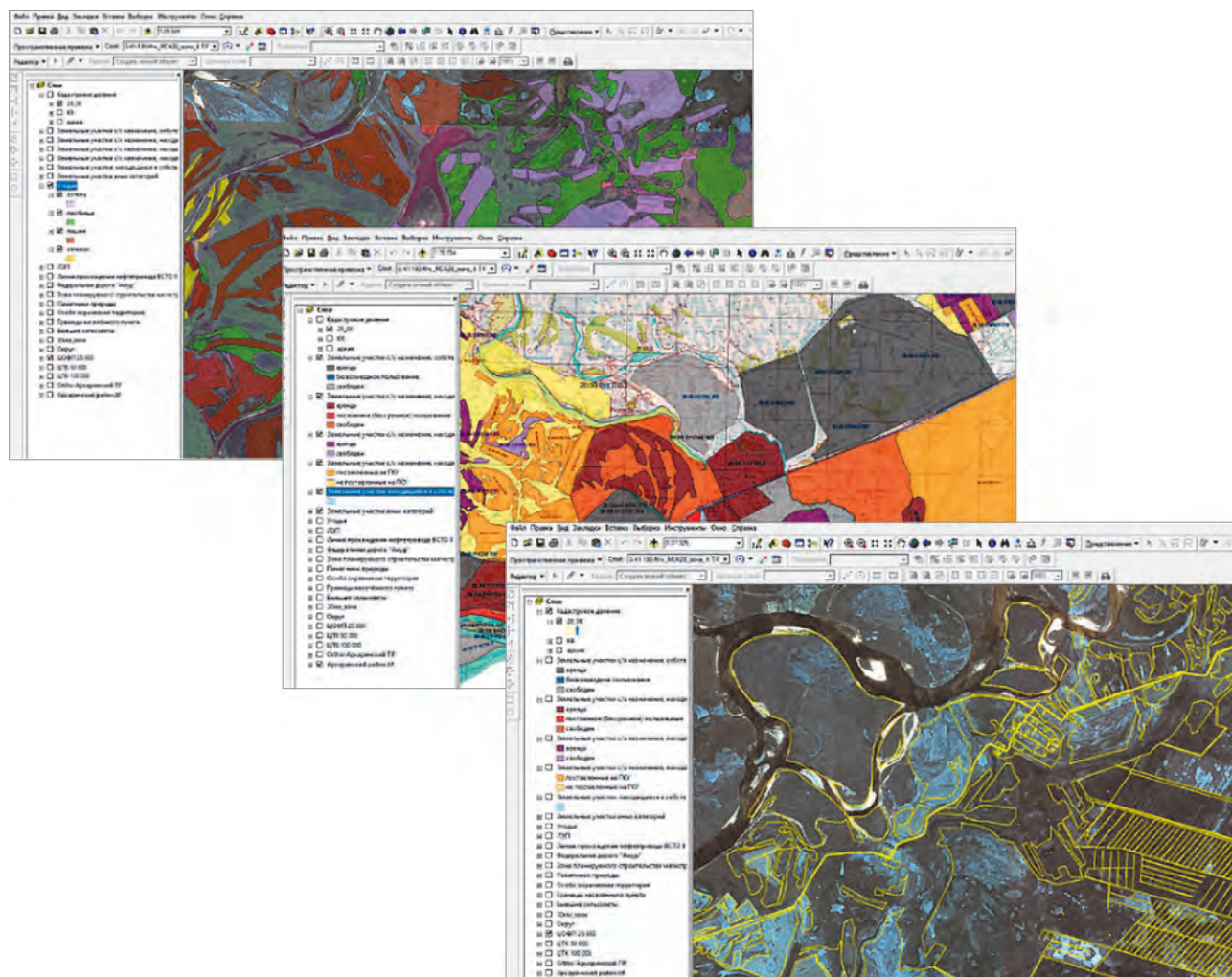

Рис. 5.2.7. Пример карты с выявленными нарушениями в сфере использования сельскохозяйственных земель в Калужской области

Мониторинг земель сельскохозяйственного назначения неразрывно связан с применением данных ДЗЗ с космических и беспилотных летательных аппаратов. Такой метод дает возможность получения актуальной и достоверной информации о состоянии и использовании земель сельскохозяйственного назначения.

Например, согласно предоставленным сведениям, в Калужской области в 2024 г. спутниковые данные различного пространственного и временного разрешения и информационные продукты их обработки использовались для таких задач, как определение структуры сельскохозяйственных угодий по видам угодий; размещение сельскохозяйственных культур (рис. 5.2.8); перераспределение сельскохозяйственных угодий по собственникам; использование сельскохозяйственных земель в сельскохозяйственном обороте; определение посевов сельскохозяйственных культур, выявление доли территории, покрытой ДКР (рис. 5.2.9, 5.2.10) и определение степени зарастания борщевиком Сосновского (рис. 5.2.11) и т.д.

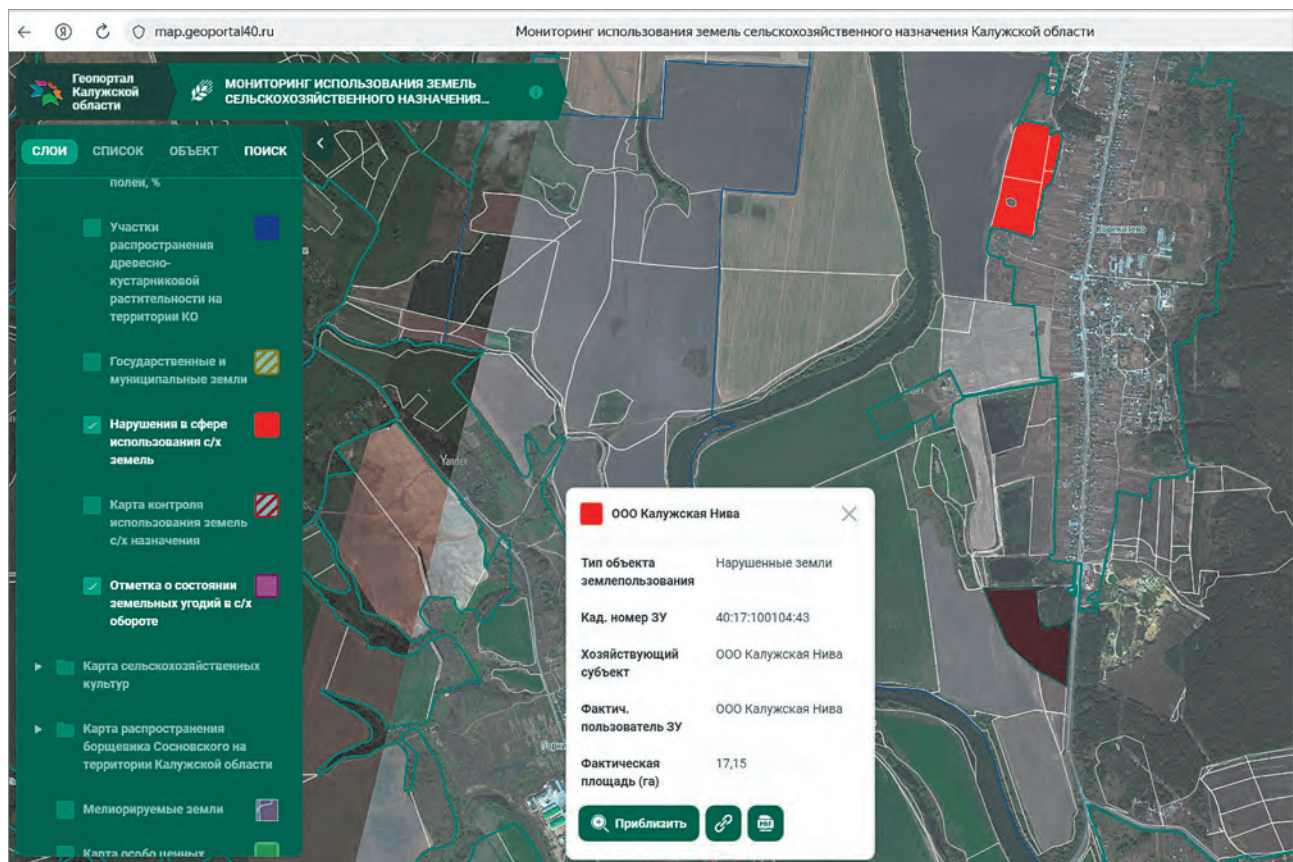

Рис. 5.2.8. Фрагмент размещения сельскохозяйственных культур, детектированных по данным спутниковых наблюдений, в информационной системе Калужской области



Рис. 5.2.9. Пример выявления доли территории, покрытой древесно-кустарниковой растительностью, в информационной системе Калужской области

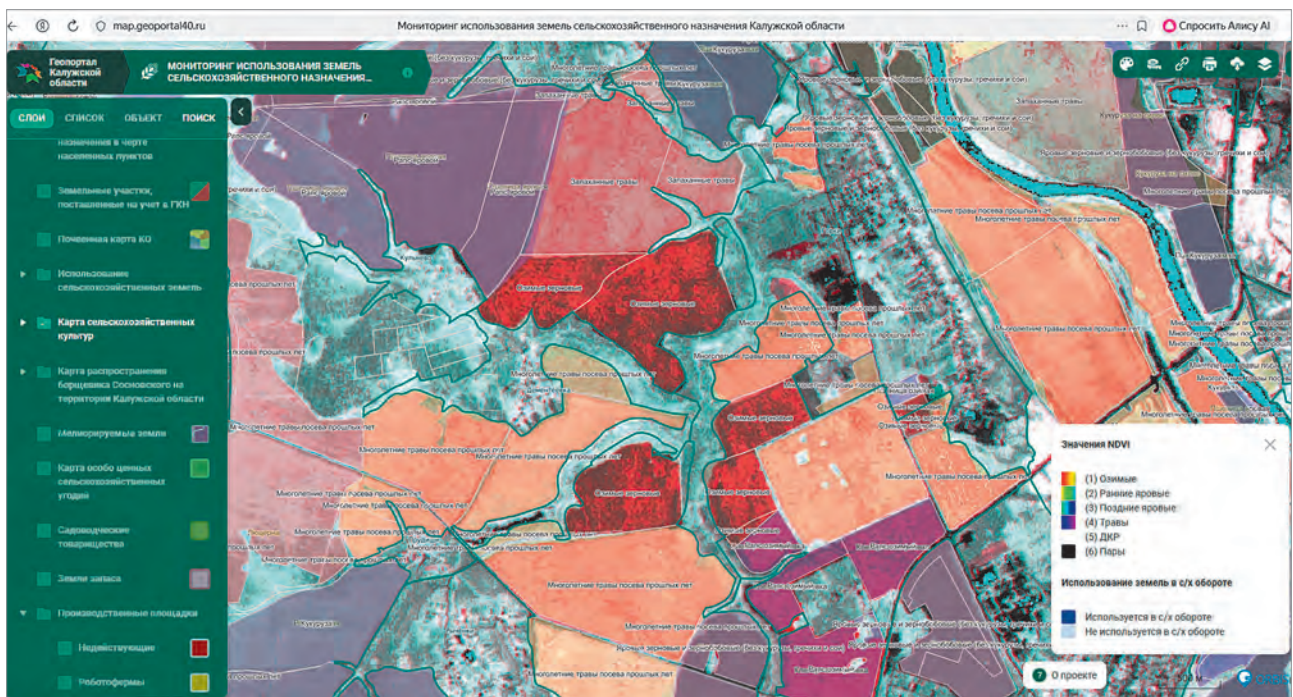

Рис. 5.2.10. Участки распространения древесно-кустарниковой растительности, выявленные по спектральному анализу ДЗЗ, в информационной системе Калужской области

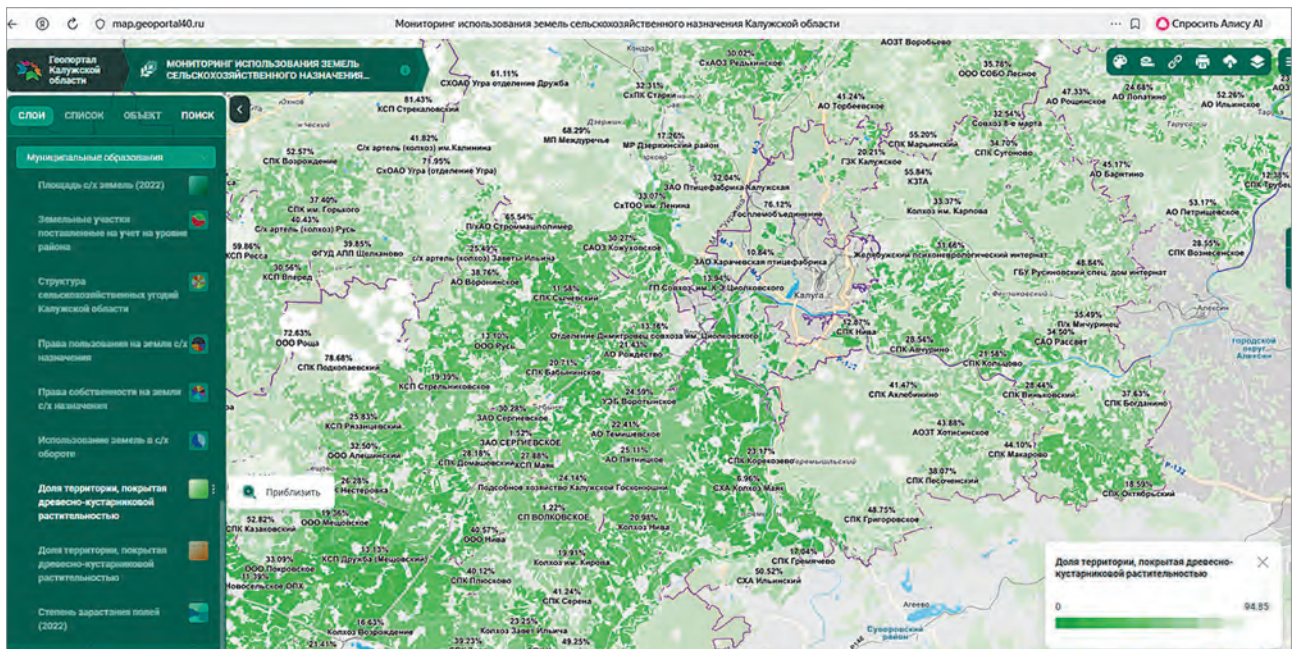

Рис. 5.2.11. Фрагмент карты мест произрастания борщевика Сосновского, выявленных спектральным анализом чувствительности зеленого канала, в информационной системе Калужской области

Большое внимание регионами уделяется работам по определению динамики состояния сельскохозяйственных культур в период их вегетации. Оценка состояния посевов сельскохозяйственных культур осуществляется с использованием вегетационных индексов, определяемых по данным космической съемки в различных спектральных диапазонах (рис. 5.2.12).

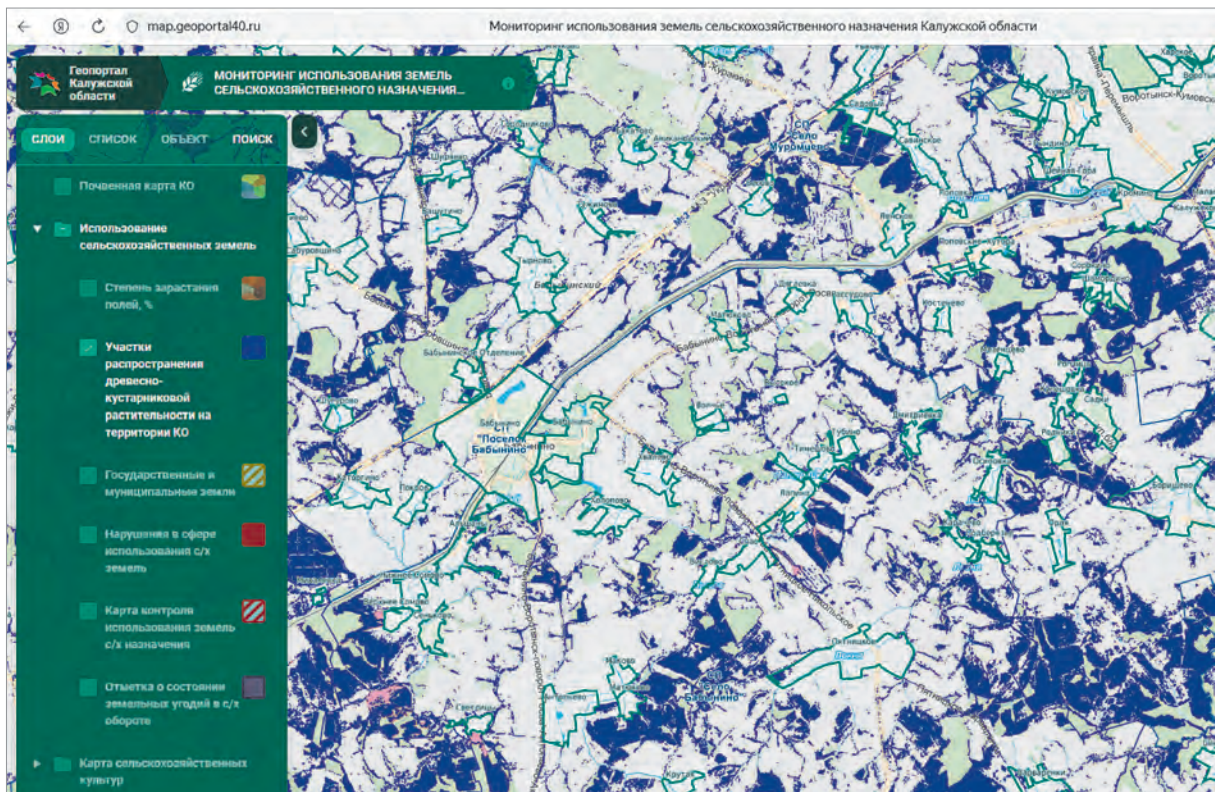

Рис. 5.2.12. Мониторинг состояния посевов в Сахалинской области с применением мультиспектрального анализа

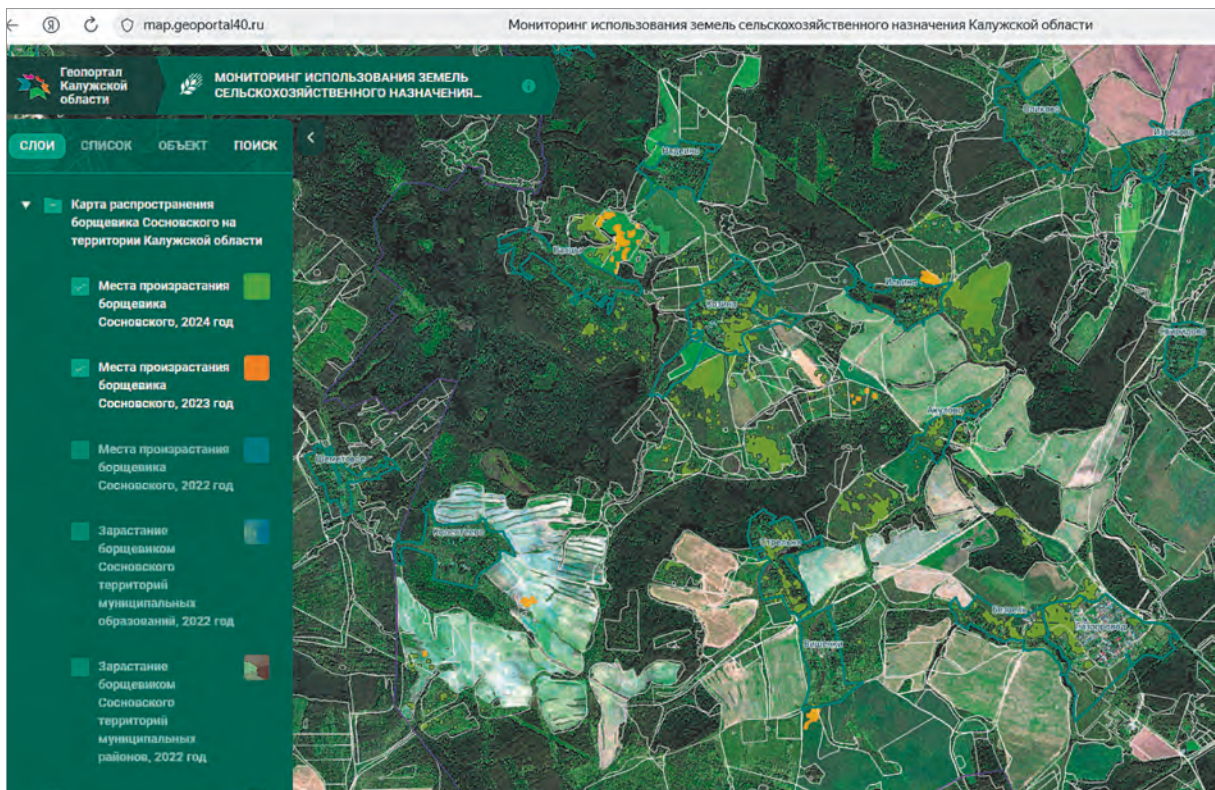
Для ведения мониторинга состояния и использования земель сельскохозяйственного назначения данные ДЗЗ широко применялись также и в Приморском крае. На их основе с применением нейросетевых технологий в 2024 г. произведено распознавание используемости пахотных земель края. В результате анализа данных с помощью технологий искусственного интеллекта в информационной системе сформирован векторный слой используемости пахотных земель, вычислен процент неиспользуемых участков пашни. На рис. 5.2.13 показан земельный участок с указанием процента использования его в течение 3 лет, а также отражена информация о мелиоративной системе, в границах которой расположен участок, и агрохимическом анализе почвы.

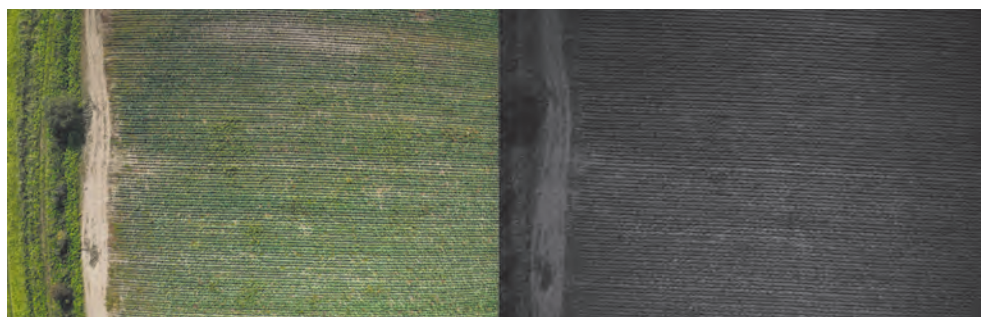

Рис. 5.2.13. Пример распознавания использования пахотных земель Приморского края на основе ДЗЗ с применением нейросетевых технологий в 2024 г.

Оценка результатов функционирования информационных систем показала, что по мере возникновения задач, связанных со спецификой сельскохозяйственного производства, в региональных информационных системах создаются новые информационные продукты.

Например, в 2024 г. во Владимирской области на безвозмездной основе был предоставлен информационный продукт «Сельхоз-мониторинг» на 3 района в рамках проекта «Цифровая земля». В указанном проекте Владимирская область выступает как пилотный регион. Между Роскосмосом и Правительством Владимирской области заключено соглашение о сотрудничестве, в рамках которого Роскосмос предоставляет на безвозмездной основе космические снимки по заявке, после чего данные вносятся в государственную информационную систему «Геоинформационная система Владимирской области».

Сервис содержит продукты, предназначенные для мониторинга состояния сельскохозяйственных земель. Набор продуктов позволяет контролировать целевое использование земель, определять зарастающие земли, выявлять признаки деградации, отслеживать негативные процессы на полях, оценивать динамику развития посевов и соблюдение севооборота. Информация полезна для осуществления инвентаризации земель.

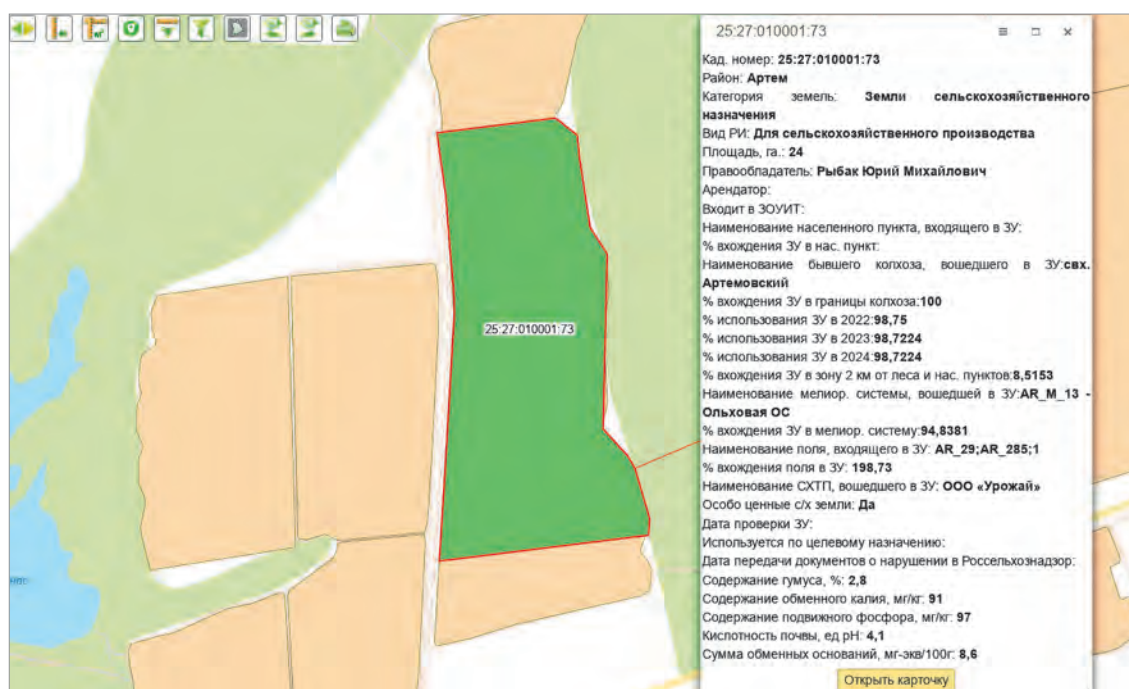
Пространственные данные, полученные в рамках сервиса, помогли провести инвентаризацию земель сельскохозяйственного назначения на предмет использования/неиспользования земельных участков. Благодаря сервису с использованием нейросетевых технологий получен актуальный реестр земель сельскохозяйственного назначения на 3 района области. Актуальный реестр загружен в информационную базу государственной информационной системы «Геоинформационная система Владимирской области» для совместного использования органами местного самоуправления и Министерством сельского хозяйства Владимирской области. Фрагмент цифровой карты размещения сельскохозяйственных угодий в Государственной информационной системе «Геоинформационная система Владимирской области» представлен на рис. 5.2.14.



Рис. 5.2.14. Фрагмент цифровой карты размещения сельскохозяйственных угодий в государственной информационной системе «Геоинформационная система Владимирской области»

Необходимо отметить, что большинство информационных систем успешно функционируют и развиваются, наполняясь новыми данными. В частности, в Геоинформационный портал Ленинградской области, содержащий слои с информацией о сельскохозяйственных угодьях по материалам государственного фонда данных, полученных в результате проведения землеустройства, о местах распространения борщевика Сосновского и проведенных агрохимических обследований, в 2024 г. был добавлен слой с особо ценными продуктивными сельскохозяйственными угодьями (рис. 5.2.15).

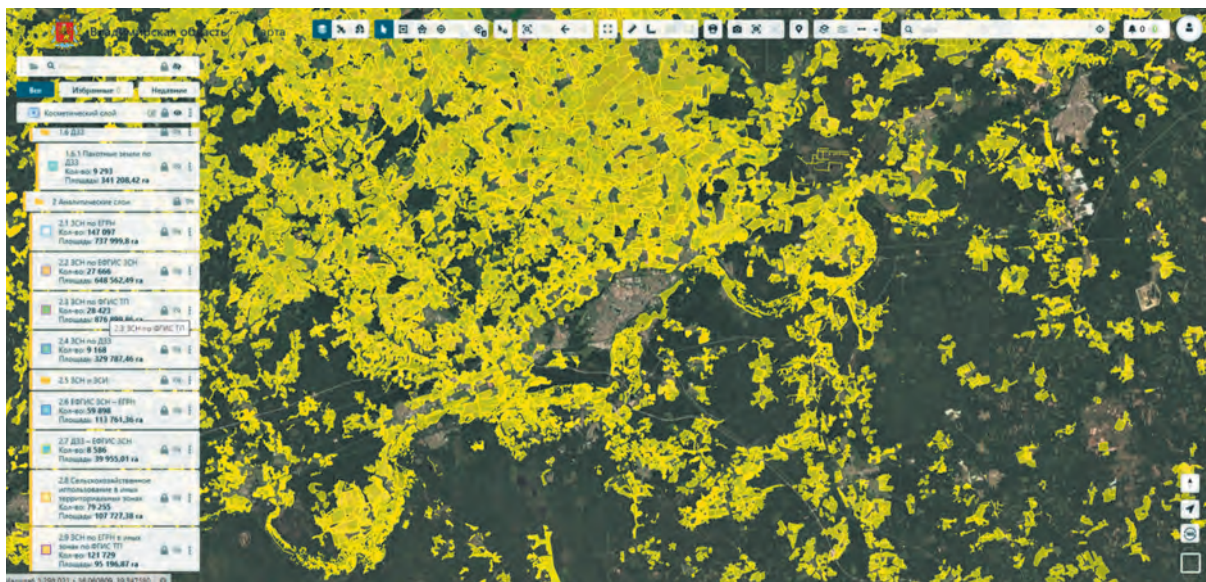

Рис. 5.2.15. Фрагмент слоя особо ценных сельскохозяйственных угодий Бокситогорского муниципального района в Региональной геоинформационной системе Ленинградской области

В информационную систему Иркутской области «Личный кабинет сельскохозяйственного товаропроизводителя» помимо слоя «особо ценные земли» был загружен также и слой «мелиорация». В Региональную геоинформационную систему Московской области добавлены 2 слоя: слой «Культуры-2024», сформированный с использованием снимков, полученных с помощью аппаратов ДЗЗ, и слой «Мелиорация действующая», сформированный на основании данных, предоставленных ФГБУ «Управление «Спецмелиоводхоз».

Одним из нововведений Новгородской области является разработка блоков, связанных с работой БПЛА. Ортофотоплан, созданный по результатам облета БПЛА и используемый для определения способа обработки участка, выданного сельхозтоваропроизводителю по программе «Новгородский гектар», показан на рис. 5.2.16.

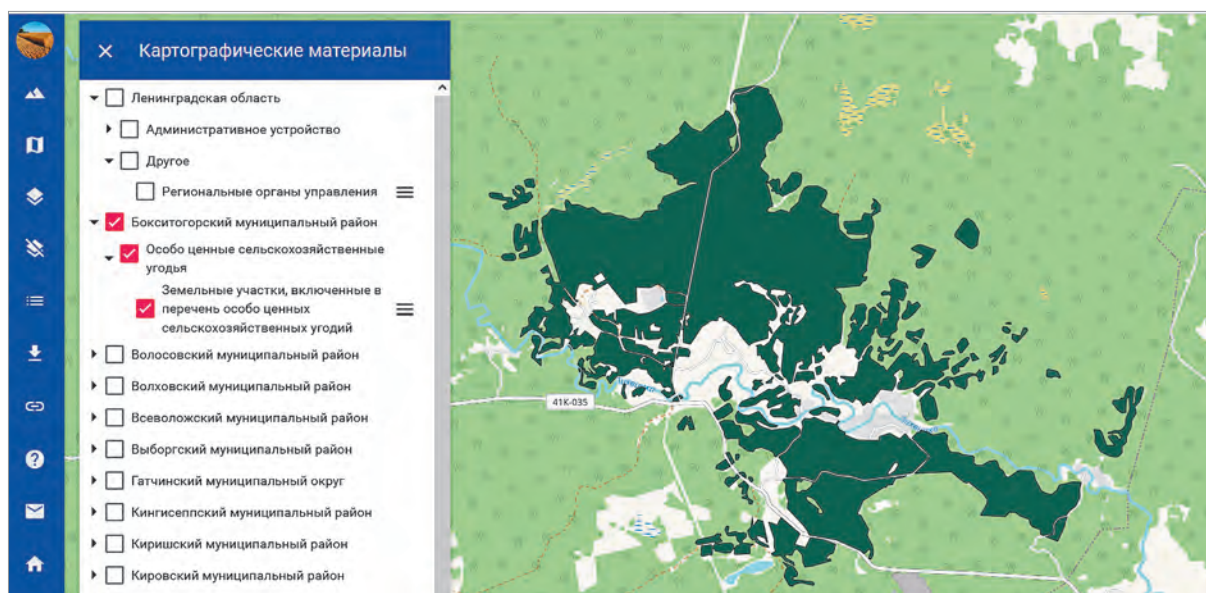

Рис. 5.2.16. Ортофотоплан, созданный по результатам облета БПЛА, выданного сельхозтоваропроизводителю участка по программе «Новгородский гектар»

В Государственной информационной системе «Информационно-аналитическая система агропромышленного комплекса Республики Башкортостан» в 2024 г. были проведены следующие виды работ:

- автоматическая векторизация контуров полей на массиве безоблачных, бесснежных данных спутниковой съемки за период с 2019 по 2024 гг.;
- анализ вида использования и статуса сельскохозяйственных земель в период с 2019 по 2024 гг.;
- выявление неиспользуемых земельных участков сельскохозяйственного назначения и визуализация полученных результатов;
- интеграция через Систему межведомственного электронного взаимодействия с Росреестром в части получения кадастровых участков по землям сельскохозяйственного назначения и лесного фонда с возможностью переноса геометрии в активный слой пользователя.

На рис. 5.2.17 показан пример наложения слоя сельскохозяйственных полей, анализа неиспользуемой пашни и слоя кадастровых участков, на рис. 5.2.18 – наложение слоя сельскохозяйственных полей, слоя автоматической векторизации контуров полей и слоя кадастровых участков.

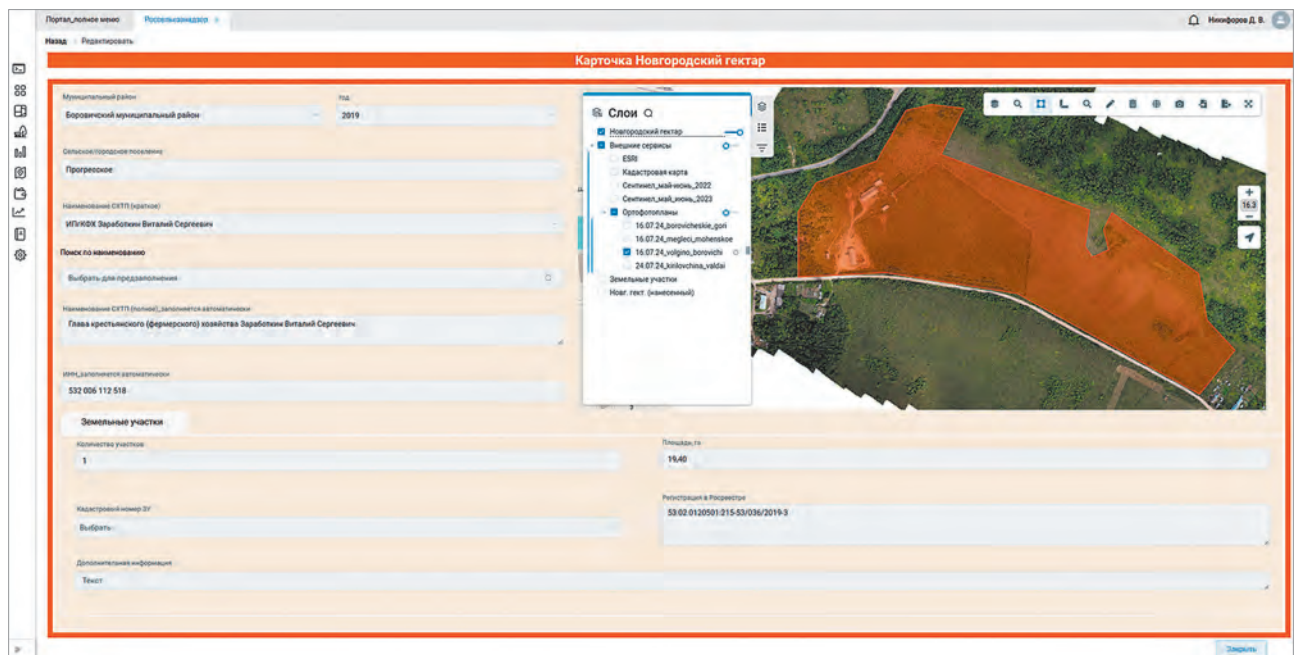

Рис. 5.2.17. Пример наложения слоя сельскохозяйственных полей, анализа неиспользуемой пашни и слоя кадастровых участков в Государственной информационной системе «Информационно-аналитическая система агропромышленного комплекса Республики Башкортостан»



Рис. 5.2.18. Пример наложения слоя сельскохозяйственных полей, слоя автоматической векторизации контуров полей и слоя кадастровых участков в Государственной информационной системе «Информационно-аналитическая система агропромышленного комплекса Республики Башкортостан»

РАЗДЕЛ 6

АНАЛИЗ ОПЫТА СОЗДАНИЯ ЕДИНОЙ ФЕДЕРАЛЬНОЙ КАРТЫ-СХЕМЫ ЗЕМЕЛЬ СЕЛЬСКОХОЗЯЙСТВЕННОГО НАЗНАЧЕНИЯ, ВКЛЮЧАЯ СЕЛЬСКОХОЗЯЙСТВЕННЫЕ УГОДЬЯ, В 2024 Г.

Исполнено
13 государственных
контрактов

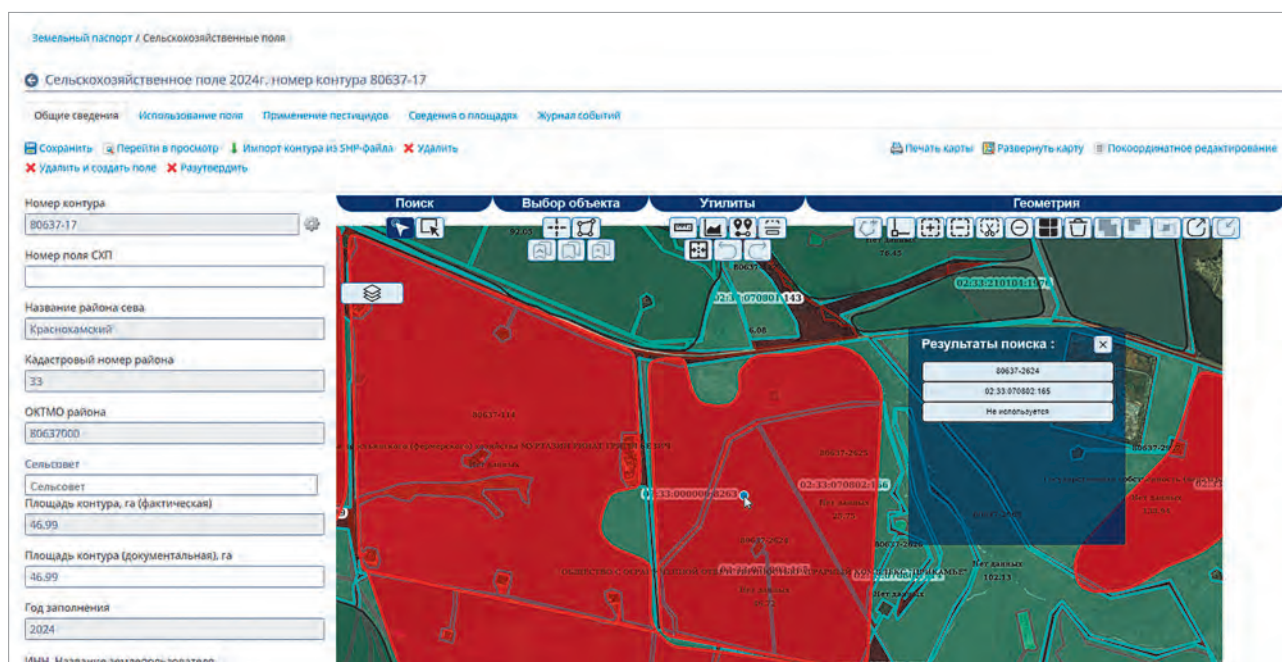
В 2024 году
созданы
Карты-схемы
по 37 субъектам

В 2025 году
планируется
создание
Карт-схем по
14 субъектам

- 6.1. Ожидаемые эффекты от реализации Мероприятия Госпрограммы № 731
- 6.2. Методика и технология выполнения работ по созданию Карт-схем в рамках Мероприятия Госпрограммы № 731
- 6.3. Результаты реализации Мероприятия Госпрограммы № 731 в 2024 г.
- 6.4. География реализации Мероприятия Госпрограммы № 731 и планы на 2025 г.

В рамках реализации Мероприятия Госпрограммы № 731 по созданию Единой карты-схемы, комплекса процессных мероприятий «Обеспечение эффективного управления мелиоративным комплексом и организация рационального использования земель сельскохозяйственного назначения» Госпрограммы № 731 в 2024 г. исполнены 13 государственных контрактов на выполнение работ по установлению границ земель сельскохозяйственного назначения, включая сельскохозяйственные угодья, посредством подготовки Карт-схем в 37 субъектах Российской Федерации: в Забайкальском, Камчатском краях; Архангельской, Астраханской, Брянской, Вологодской, Иркутской, Кемеровской, Кировской, Курганской, Курской, Магаданской, Мурманской, Нижегородской, Омской, Орловской, Пензенской, Псковской, Рязанской, Сахалинской, Тюменской, Ульяновской, Ярославской областях; в республиках Бурятия, Кабардино-Балкарской, Карачаево-Черкесской, Карелия, Коми, Крым, Саха (Якутия), Северная Осетия – Алания, Чеченской; Ненецком, Ханты-Мансийском, Чукотском, Ямало-Ненецком автономных округах; в городе федерального значения Севастополе.

Работы по созданию Карт-схем на территории выбранных субъектов Российской Федерации осуществлялись в целях:

- получения достоверных и актуальных сведений о количественных характеристиках и границах земель сельскохозяйственного назначения, включая количественные и качественные характеристики сельскохозяйственных угодий;
- эффективного вовлечения в оборот земель сельскохозяйственного назначения;
- предотвращения выбытия и сохранения сельскохозяйственных угодий в сельскохозяйственном обороте;
- регулирования сельскохозяйственной деятельности на территории субъектов Российской Федерации.

6.1. Ожидаемые эффекты от реализации Мероприятия Госпрограммы № 731

Эффекты, ожидаемые от реализации Мероприятия Госпрограммы № 731:

- увеличение площади используемых земель сельскохозяйственного назначения в сельскохозяйственном обороте;
- упрощение поиска земельных участков в целях проведения мероприятий по подготовке проектов межевания земельных участков и проведению кадастровых работ;
- усовершенствование системы управления землями сельскохозяйственного назначения;
- обеспечение условий регулирования сельскохозяйственной деятельности на территории субъектов Российской Федерации.

6.2. Методика и технология выполнения работ по созданию Карт-схем в рамках Мероприятия Госпрограммы № 731

Работы по созданию Карт-схем в 2024 г. проводились в соответствии с Методикой, согласно которой исходной информацией для проведения данных работ являются:

- сведения о земельных участках и иных объектах недвижимости, границах муниципальных образований, населенных пунктов, территориальных зон, сведения о зонах с особыми условиями территории, содержащиеся в ЕГРН;
- контура сельскохозяйственных полей и информация об их использовании по данным ЕФГИС ЗСН;
- архивные и актуальные спутниковые данные ДЗЗ высокого и среднего пространственного разрешения за период 1984–2024 гг.;
- материалы карт функционального и градостроительного зонирования в составе документов территориального планирования (схемы территориального планирования, генеральные планы) и градостроительного зонирования (правила землепользования и застройки) муниципальных образований субъекта Российской Федерации;
- материалы лесоустройства с информацией о границах лесничеств по данным ФГБУ «Рослесинфорг»;
- архивная землеустроительная документация, подготовленная в отношении земель сельскохозяйственного назначения (схемы землеустройства административных районов, проекты внутрихозяйственного землеустройства, перераспределения земель; материалы внутрихозяйственной оценки земель, почвенных, геоботанических и других обследований и изысканий, инвентаризации земель; сельскохозяйственные карты, планы землепользований бывших совхозов/колхозов/госхозов, карты-планы объектов землеустройства, планшеты ВИСХАГИ и другие виды землеустроительной документации), содержащаяся в ГФДЗ, а также архивах региональных министерств и ведомств.

6.2.1. Сбор сведений о границах земельных участков, муниципальных образований, населенных пунктов, территориальных зон, зон с особыми условиями использования территории, содержащихся в ЕГРН

На данном этапе был сформирован векторный слой с исходной информацией, полученной из ЕГРН, где в атрибутах контуров указываются все имеющиеся сведения на конкретный земельный участок. В результате работы были созданы тематические слои земельных участков по всем категориям земель, а также отдельно создан векторный слой земельных участков с неустановленной категорией. Кроме того, был подготовлен перечень земельных участков с категорией «земли сельскохозяйственного назначения», имеющих признаки реестровых ошибок, который в дальнейшем будет направлен в Федеральную службу государственной регистрации, кадастра и картографии для возможности устранения таких ошибок.

Векторные слои по исходным данным ЕГРН загружены на картографическую подложку, как представлено на рис. 6.2.1.



Рис. 6.2.1. Земли сельскохозяйственного назначения (по данным ЕГРН) в Республике Бурятия

6.2.2. Сбор сведений о границах сельскохозяйственных угодий и их использовании по данным ЕФГИС ЗСН

ЕФГИС ЗСН является актуальным источником информации о контурах сельскохозяйственных угодий и их фактическом использовании на территории субъектов Российской Федерации.

На данном этапе проводился анализ данных ЕФГИС ЗСН, включающих в себя сведения о виде сельскохозяйственных угодий, факте использования земель, площади и муниципальном образовании, в котором расположен контур.

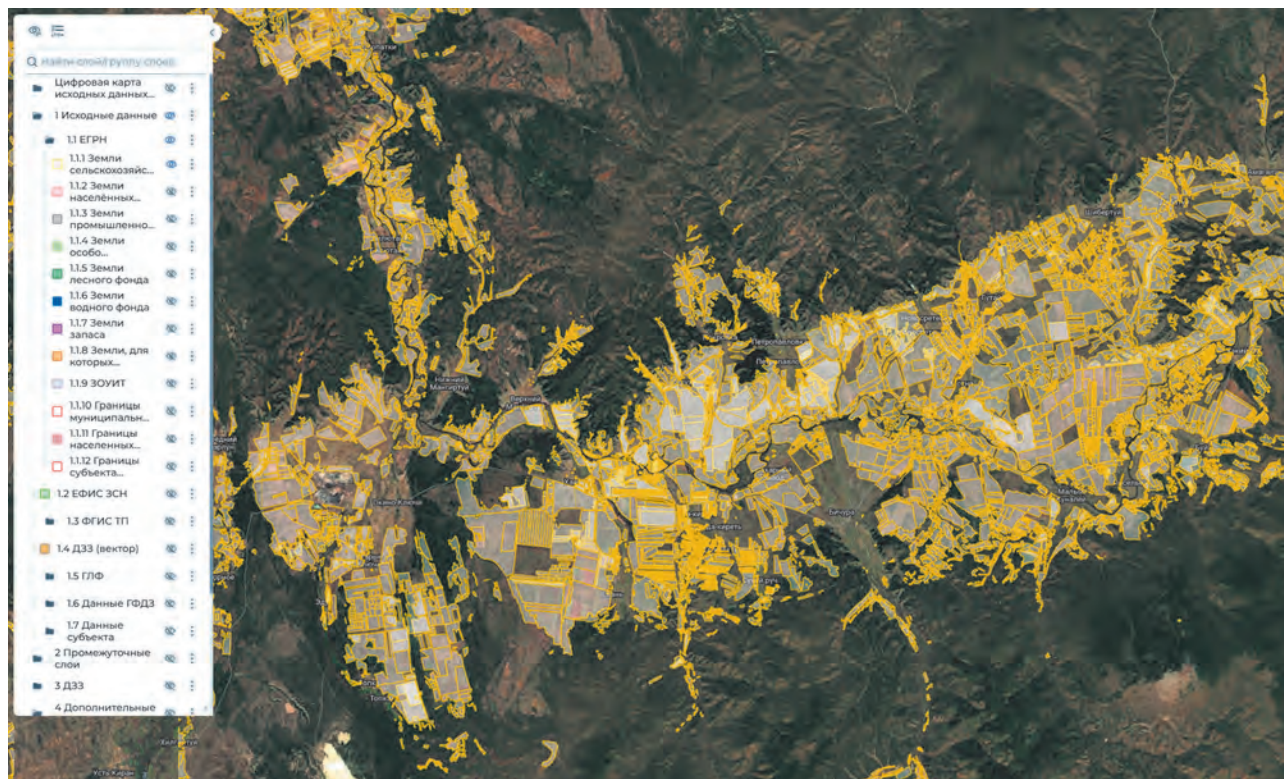
В результате работы были созданы следующие слои: границы сельскохозяйственных полей, сведения о фактическом севообороте по данным ЕФГИС ЗСН за 2022–2024 гг. Анализ фактического севооборота сельскохозяйственных угодий является важным источником данных при определении границ неиспользуемых земель сельскохозяйственного назначения.

Пример отображения данных ЕФГИС ЗСН представлен на рис. 6.2.2.



Рис. 6.2.2. Данные ЕГИС ЗСН на территорию Кабардино-Балкарской Республики

6.2.3. Сбор сведений о границах земель сельскохозяйственного назначения по данным документов территориального планирования и градостроительного зонирования (генеральные планы, правила землепользования и застройки, схемы территориального планирования)

К градостроительной информации, необходимой для создания Карт-схем, относятся схемы территориального планирования муниципальных районов, генеральные планы и правила землепользования и застройки городских округов и сельских поселений, содержащиеся во ФГИС ТП.

В результате географической привязки и анализа исходных материалов территориального планирования и градостроительного зонирования была проведена векторизация зон сельскохозяйственного использования, в том числе зон садоводства и огородничества, а также границ населенных пунктов. Особое внимание было уделено векторизации населенных пунктов, границы которых отсутствуют в ЕГРН. Благодаря данной работе удалось повысить точность определения актуальных границ земель сельскохозяйственного назначения.

На рис. 6.2.3 приведен пример таких материалов: карта функционального зонирования, являющаяся частью генерального плана городского поселения Шипицынское Котласского района Архангельской области.



Рис. 6.2.3. Пример полученной градостроительной информации

6.2.4. Сбор данных ДЗЗ за период 2021–2024 гг.

В целях формирования базы данных об использовании сельскохозяйственных угодий за различные временные периоды, а также анализа зарастания территорий ДКР в ходе выполнения работ по созданию Карт-схем осуществлен сбор материалов космической съемки, полученных с различных спутников.

Исполнителями были созданы сводные безоблачные растровые покрытия на основе данных спутников Sentinel-2A и -2B, а также Landsat-5, -7 и -8 в цветовых синтезах «естественные цвета» и NDVI, включающие в себя ежемесячные «летние», соответствующие вегетационному периоду, композиты, «зимний» композит, полученный на год проведения работ, многовременные цветосинтезированные композиты.

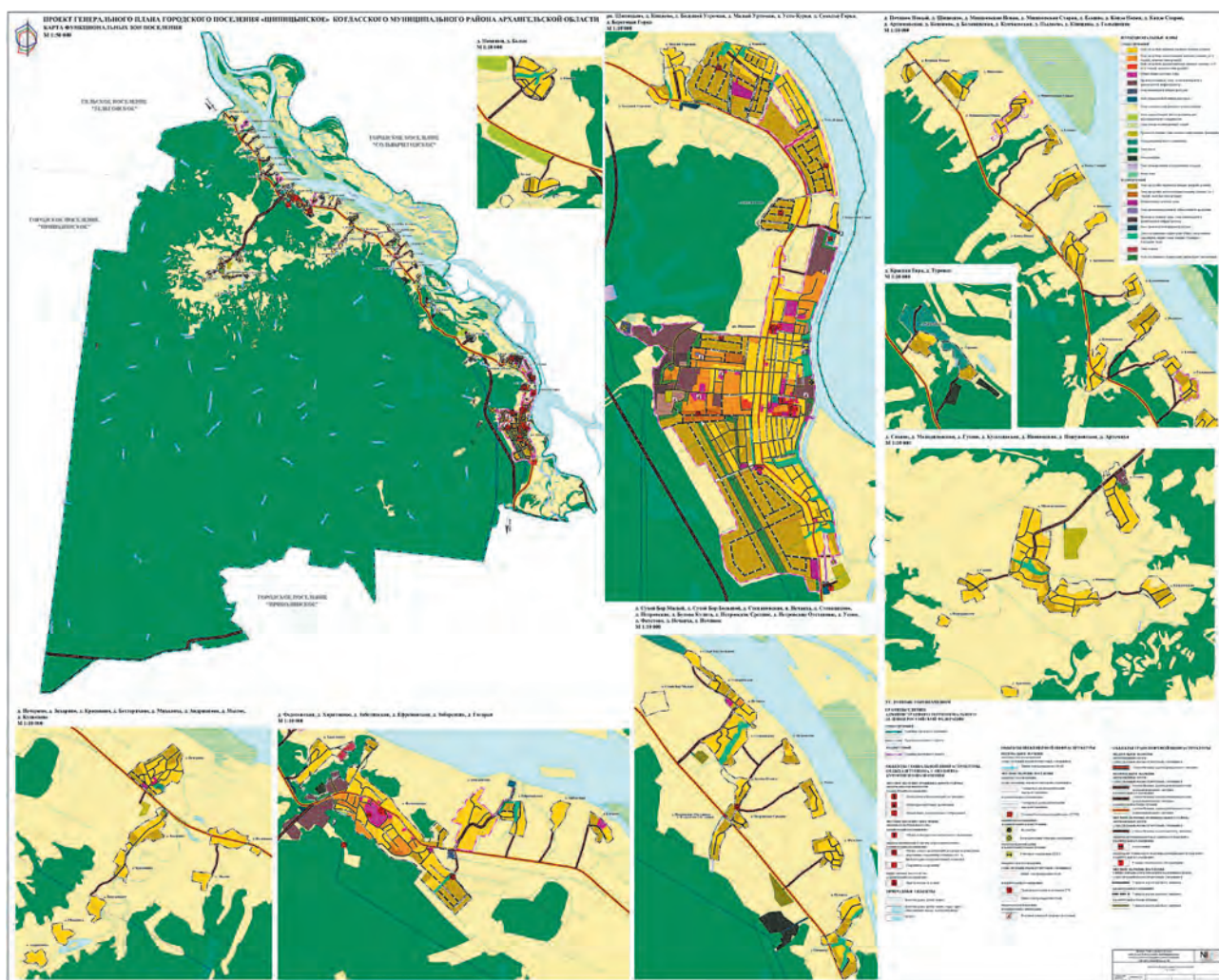
Пример векторного слоя пахотных земель по данным ДЗЗ Омской области представлен на рис. 6.2.4.



Рис. 6.2.4. Векторный слой пахотных земель Омской области, используемых в период 2021–2024 гг., полученный в результате обработки данных ДЗЗ

В результате анализа растровых слоев по данным ДЗЗ были сформированы векторные слои пахотных земель за период 1984–2024 гг. с указанием последнего года распашки (рис. 6.2.5), а также векторный слой ДКР на землях сельскохозяйственного назначения. Создание векторных слоев пахотных земель за различные временные периоды позволяет оценить степень используемости земель сельскохозяйственного назначения, а также определить участки неиспользуемой пашни.



Рис. 6.2.5. Интегральный растровый слой пахотных земель, содержащий информацию о последнем периоде их использования под распашку в Иркутской области

По данным ежемесячных «летних» и «зимнего» композитов за прошедший год выполнения работ по созданию Карт-схем были сформированы растровый и векторный слой ДКР, а также картограммы зарастания земель сельскохозяйственного назначения ДКР. Благодаря проведенным мероприятиям стало возможным наиболее точно провести оценку современного состояния земель сельскохозяйственного назначения и обеспечить повышение качества детектирования пахотных земель по данным ДЗЗ. Пример растрового слоя ДКР представлен на рис. 6.2.6.

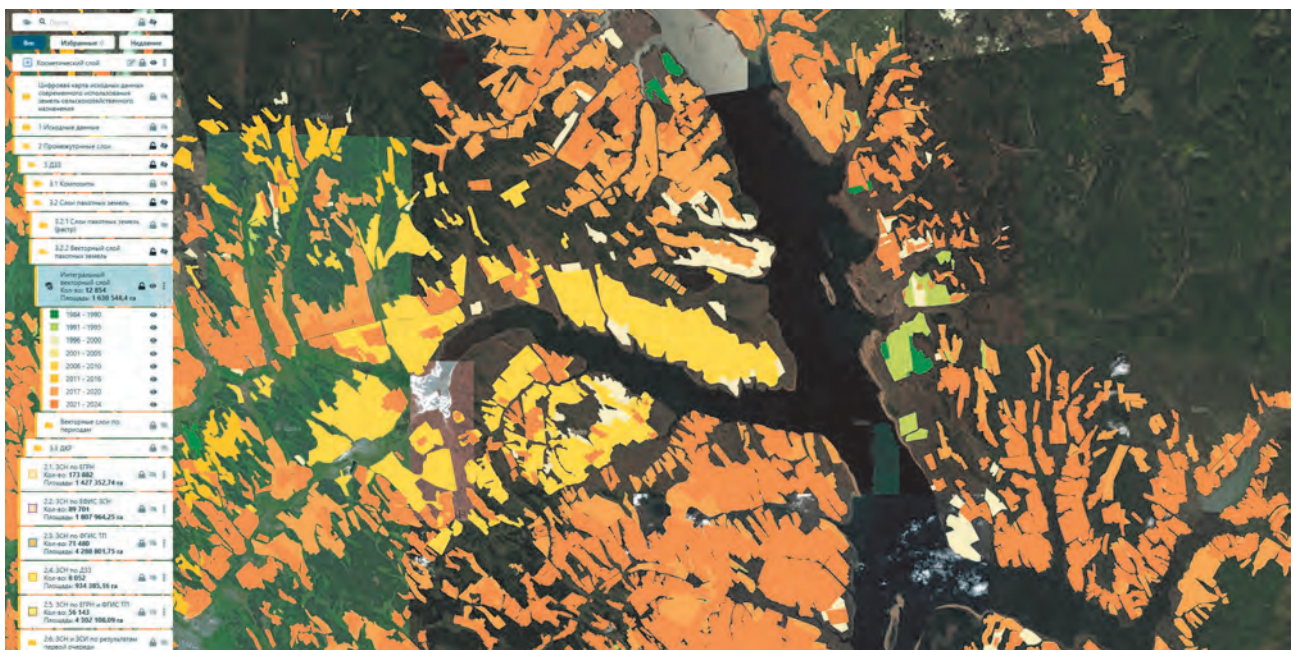

Рис. 6.2.6. Растровый слой ДКР, произрастающей на территории Республики Крым

Кроме того, при помощи анализа данных ДЗЗ были получены карты влажности верхнего почвенного слоя на территорию всех 37 субъектов Российской Федерации. Определение содержания воды в почве необходимо для оценки потенциала земель сельскохозяйственного назначения с точки зрения их пригодности для дальнейшего использования. Пример слоя влажности почв представлен на рис. 6.2.7.



Рис. 6.2.7. Карта влажности почв Нижегородской области

На основе данных цифровых моделей рельефа, созданных с помощью информации, полученной с космического спутника, получены расчетные растровые покрытия, востребованные для оценки потенциала земель сельскохозяйственного назначения:

карта высот местности;

эрозионный потенциал территории (LS-фактор) на территорию проводимых работ по созданию Карт-схем: выделены участки с низким, средним и высоким потенциалом;

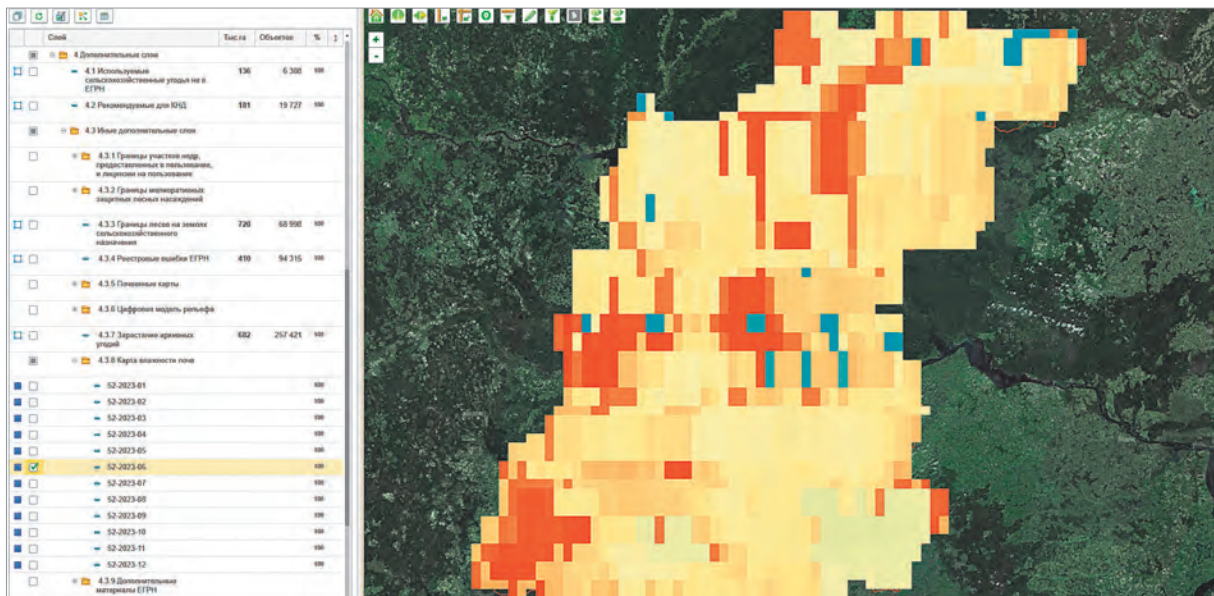
уклон поверхности в градусах;

экспозиция склонов по сторонам света;

изолинии рельефа.

Пример растрового слоя рельефа отображен на рис. 6.2.8.



Рис. 6.2.8. Растровый слой рельефа (карта высот) на территорию Курской области

6.2.5. Выполнение работ по созданию цифровой карты современного использования земель сельскохозяйственного назначения

Итогом выполнения сбора и анализа данных из современных источников стало создание цифровой карты современного использования земель сельскохозяйственного назначения со следующим набором векторных слоев:

- границы территорий, которые входят в состав земель сельскохозяйственного назначения, на основе анализа данных ЕГРН о границах земельных участков, категориях земель и установленных видах разрешенного использования;
- границы территорий, которые входят в состав земель сельскохозяйственного назначения, на основе контуров полей по данным ЕФГИС ЗСН;
- границы территорий, которые входят в состав земель сельскохозяйственного назначения, по данным документов территориального планирования;
- границы территорий, которые входят в состав земель сельскохозяйственного назначения, на основе ретроспективного анализа космических снимков за 2021–2024 гг.;
- обобщенные границы территорий, которые входят в состав земель сельскохозяйственного назначения, по материалам и данным ЕГРН, ЕФГИС ЗСН, ФГИС ТП и ДЗЗ, за исключением земель в границах населенных пунктов, земель иных категорий по ЕГРН, а также зон садоводства и огородничества по данным документов территориального планирования.

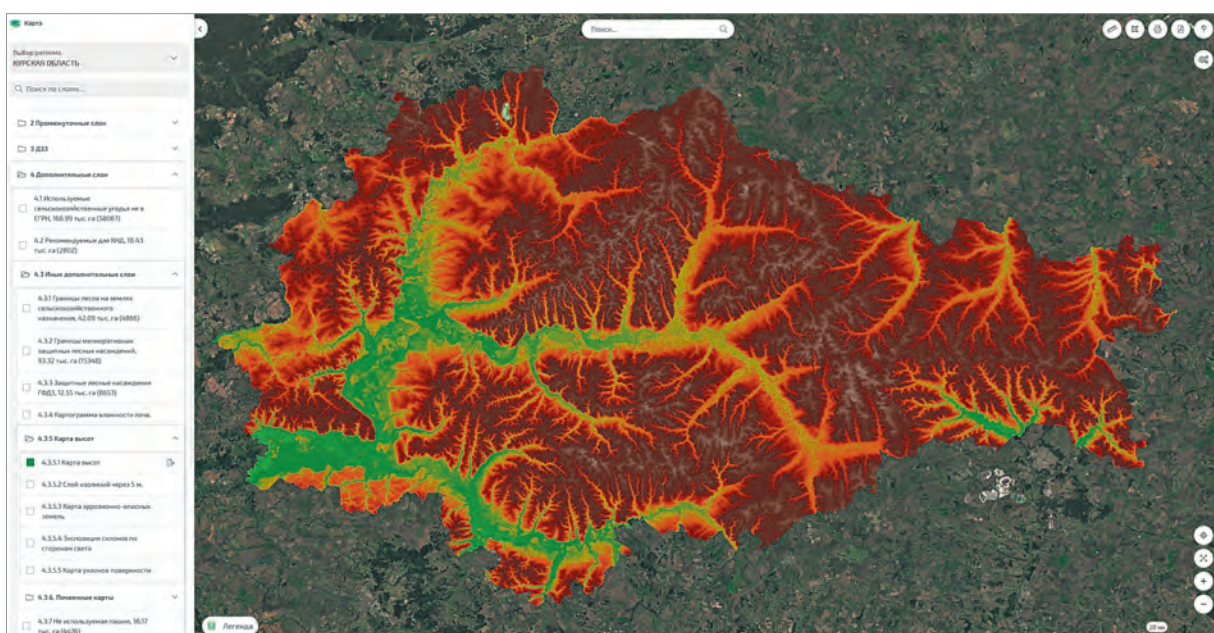
В результате анализа исходных данных из информационных систем, а также учитывая результаты дешифровки материалов космических снимков, были сформированы следующие аналитические векторные слои:

- границы сельскохозяйственных полей по данным ЕФГИС ЗСН, сведения о которых внесены в ЕФГИС ЗСН, но отсутствуют в ЕГРН в виде границ земельных участков с категорией «земли сельскохозяйственного назначения»;
- границы земельных участков с категорией «земли сельскохозяйственного назначения» по данным ЕГРН, которые отсутствуют в ЕФГИС ЗСН;
- границы территорий, используемых для сельскохозяйственного производства согласно анализу материалов ДЗЗ, не внесенные в ЕФГИС ЗСН в виде границ сельскохозяйственных полей;
- границы территорий, используемых для сельскохозяйственного производства согласно анализу материалов ДЗЗ и данным ЕФГИС ЗСН, расположенных в зонах несельскохозяйственного использования по данным градостроительного зонирования;
- границы земельных участков категории «земли сельскохозяйственного назначения» по данным ЕГРН, расположенных в зонах несельскохозяйственного использования по данным документов территориального планирования и градостроительного зонирования.

Вышеперечисленные аналитические слои обеспечивают возможность определения несоответствий между видами разрешенного использования земельных участков и установленными границами территориальных и функциональных зон, а также приведения к единому формату сведений о землях сельскохозяйственного назначения, содержащихся в разных информационных системах, и устранения неполноты данных.

Пример отображения одного из аналитических векторных слоев по Тюменской области представлен на рис. 6.2.9.



Рис. 6.2.9. Векторный слой обобщенных границ территорий, которые рекомендуется включить в состав земель сельскохозяйственного назначения, Тюменской области

6.2.6. Сбор и анализ исходных (архивных) материалов и данных

На данном этапе осуществлены сбор, сканирование, векторизация, приведение к единому масштабу и привязка к географическим координатам следующих материалов:

- материалы ГФДЗ (схемы землеустройства; землеустроительная документация, подготовленная в отношении земель сельскохозяйственного назначения; проекты внутрихозяйственного землеустройства, перераспределения земель; материалы внутрихозяйственной оценки земель; планы лесонасаждений; планы землепользований бывших совхозов/колхозов/госхозов; результаты проведения землеустройства земель сельскохозяйственного назначения, включающие в том числе результаты оценки земель; схемы размещения угодий и сведения о качественной оценке земель; планшеты ВИСХАГИ и др.);

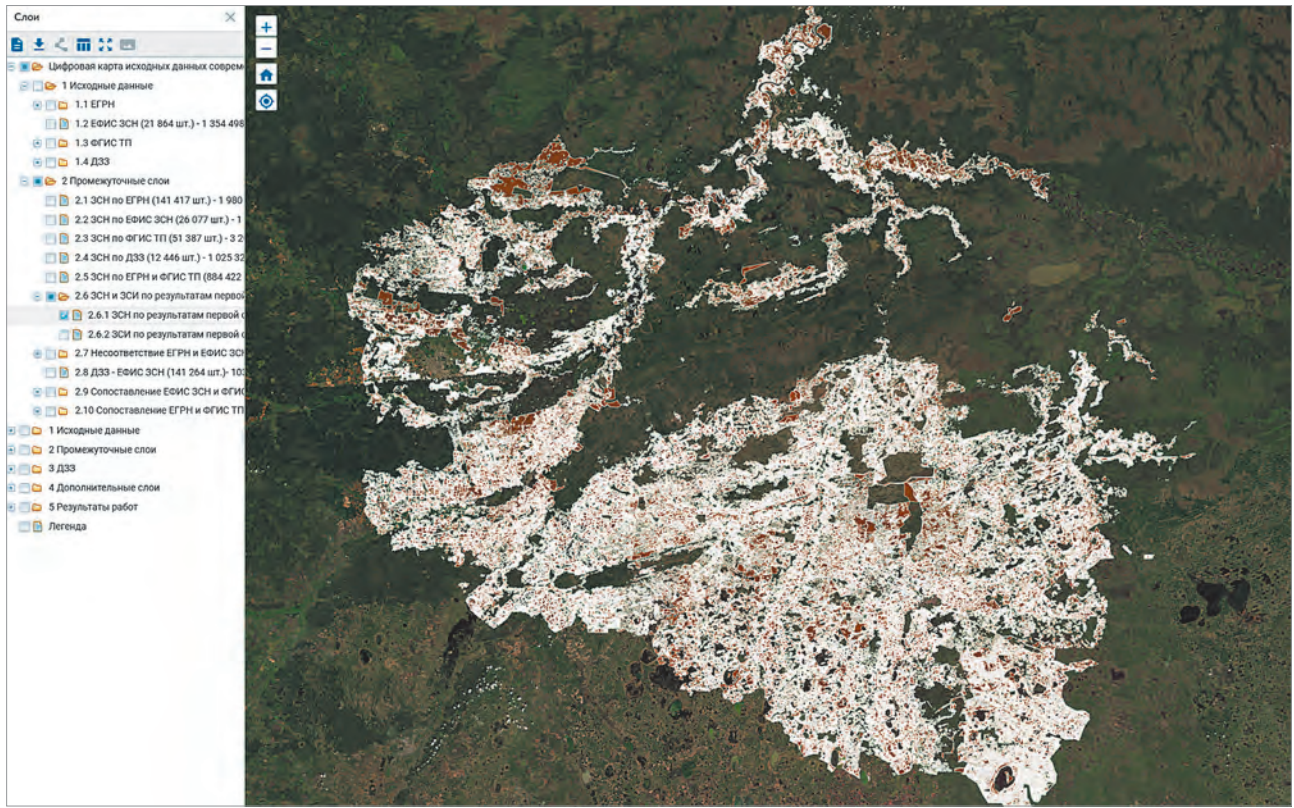
- геопространственные сведения на территорию проведения работ по созданию Картсхем из федеральных, территориальных, ведомственных фондов, администраций муниципальных образований (материалы из федеральных, территориальных, ведомственных фондов картографических материалов (топографические карты, планы лесонасаждений, планы землепользований бывших совхозов и т.д.), космические снимки и другие геопространственные сведения).

По итогам данного этапа было получено единое растровое покрытие архивными картографическими материалами ГФДЗ на всю территорию каждого из 37 субъектов Российской Федерации.

Пример отображения растрового слоя по Пензенской области представлен на рис. 6.2.10.



Рис. 6.2.10. Растровый слой с исходной информацией, полученной из архивных материалов землеустройства Пензенской области

Кроме того, проведен сбор дополнительной информации, включающей в себя схемы и карты мелиоративных систем и гидротехнических сооружений на основе архивных землеустроительных картографических материалов.

6.2.7. Выполнение работ по сбору сведений о размещении мелиоративных систем и гидротехнических сооружений, а также о мелиорируемых землях сельскохозяйственного назначения

В ходе проведения работ по созданию Карт-схем были собраны материалы о размещении мелиоративных систем и гидротехнических сооружений, а также о мелиорируемых землях сельскохозяйственного назначения.

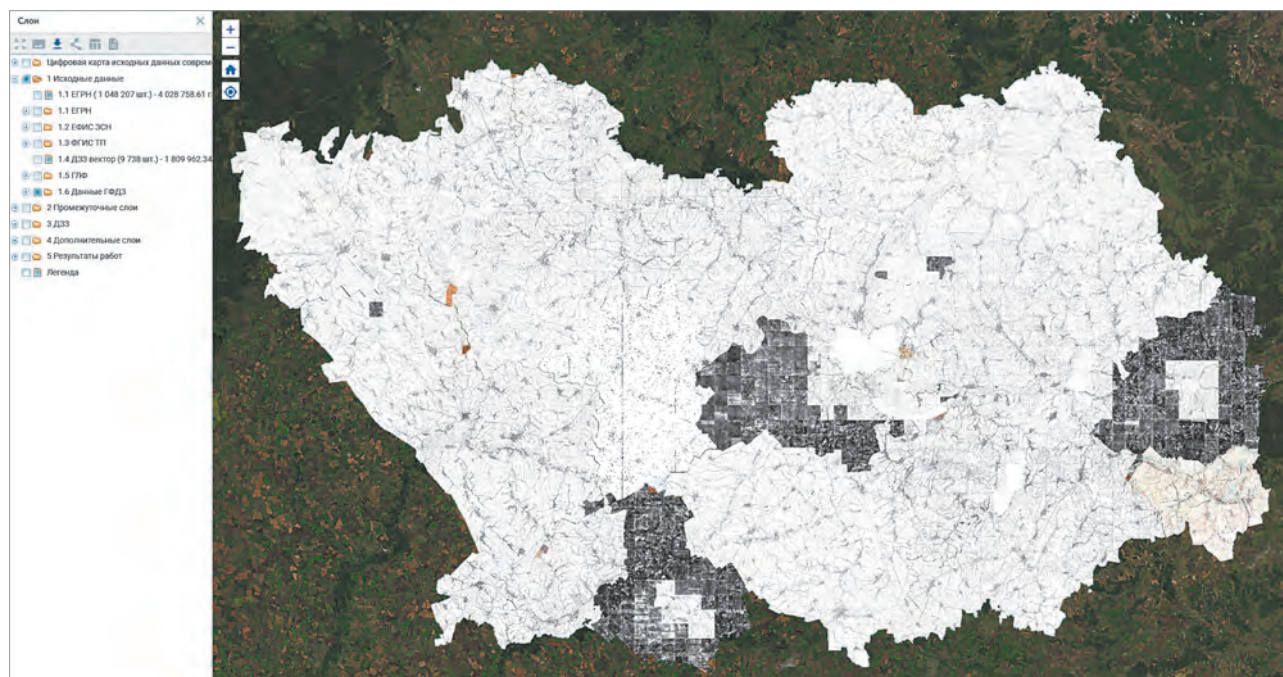
Созданные на основе указанных данных векторные слои, представленные на рис. 6.2.11, позволили осуществить более детальный и качественный анализ сельскохозяйственных угодий, включая определение особо ценных угодий.



Рис. 6.2.11. Векторные слои мелиорируемых земель и мелиоративных сооружений на территории Кировской области

6.2.8. Выполнение работ по проведению полевых проверок для уточнения вида сельскохозяйственных угодий

В случае невозможности достоверного определения вида угодий по имеющимся материалам космической съемки, а также для оценки качества проведения камеральных работ своими силами осуществлены полевые выезды.

По результатам полевых выездов подготовлены материалы, содержащие информацию о фактическом использовании и виде сельскохозяйственных угодий, а также внесены изменения в векторный слой современных границ земель сельскохозяйственного назначения:

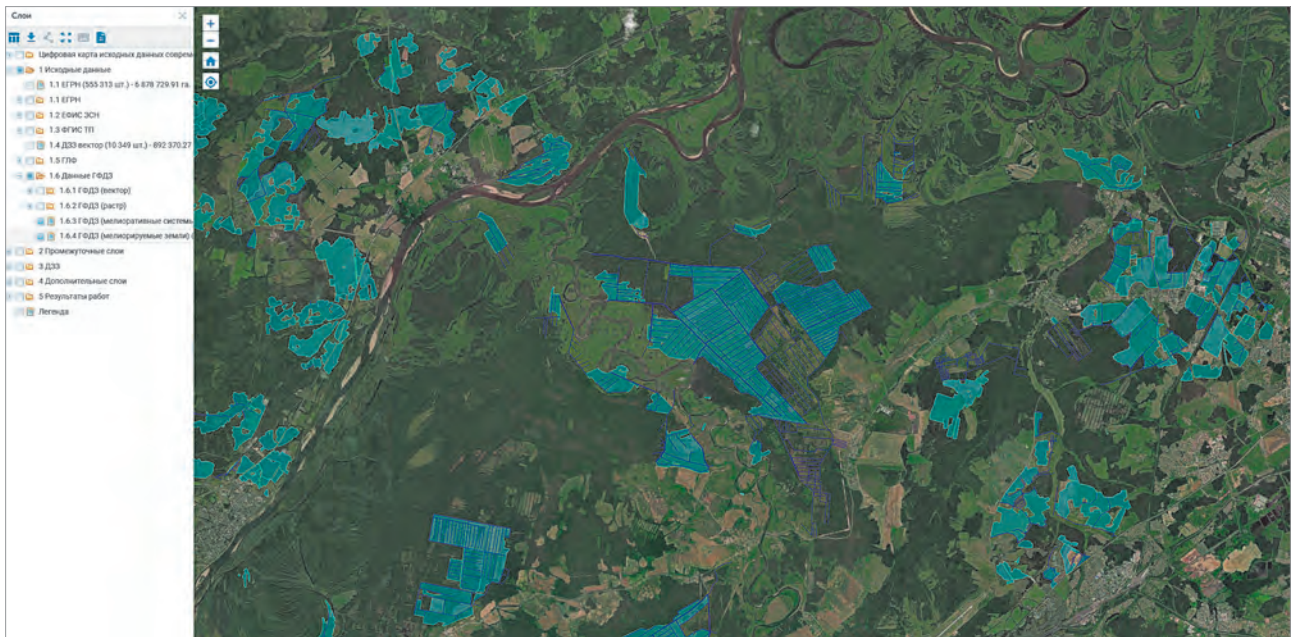
- схема полевого землеустроительного координирования и обследования земельного массива;
- материалы фотофиксации обследуемой территории;
- геометки полевого обследования.

Примеры полевых обследований представлены на рис. 6.2.12 и 6.2.13.



Рис. 6.2.12. Пример объекта «Поля обследования» в слое «Результаты полевых обследований»



Рис. 6.2.13. Пример фотоматериалов, прикрепленных к карточке объекта слоя «Результаты полевых обследований»

6.2.9. Формирование итоговых векторных слоев Карт-схем

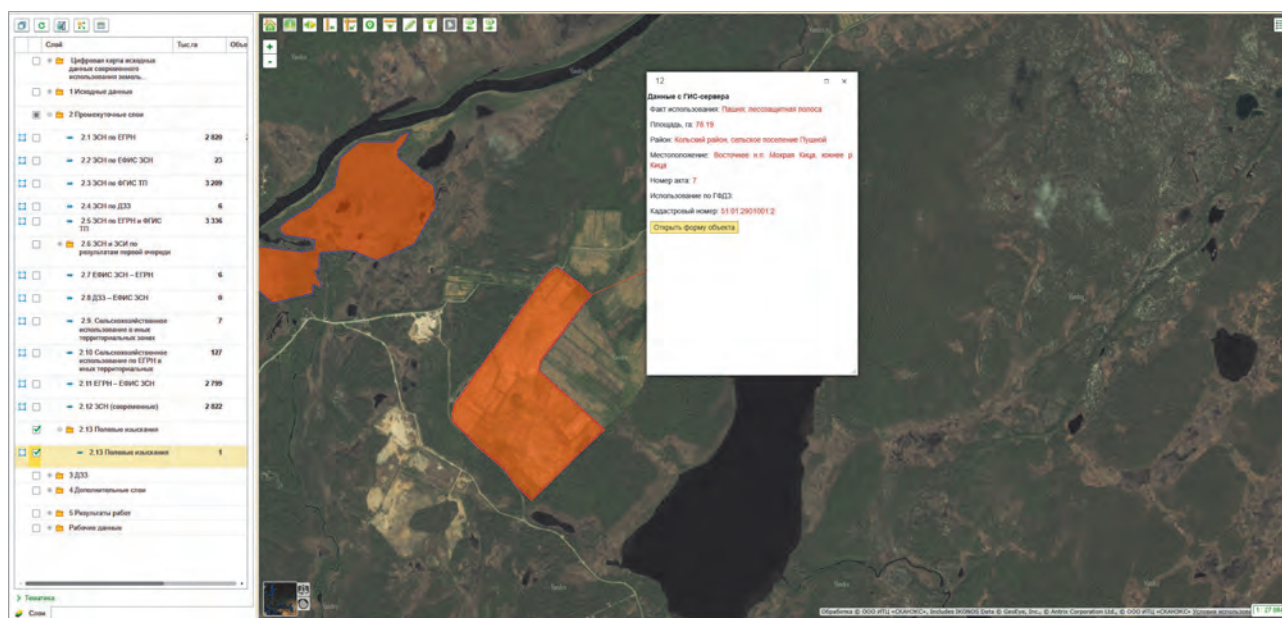
Карты-схемы субъектов Российской Федерации включают в себя набор следующих итоговых (результатирующих) слоев:

- векторный слой с исходной информацией, полученной из архивных материалов землеустройства;

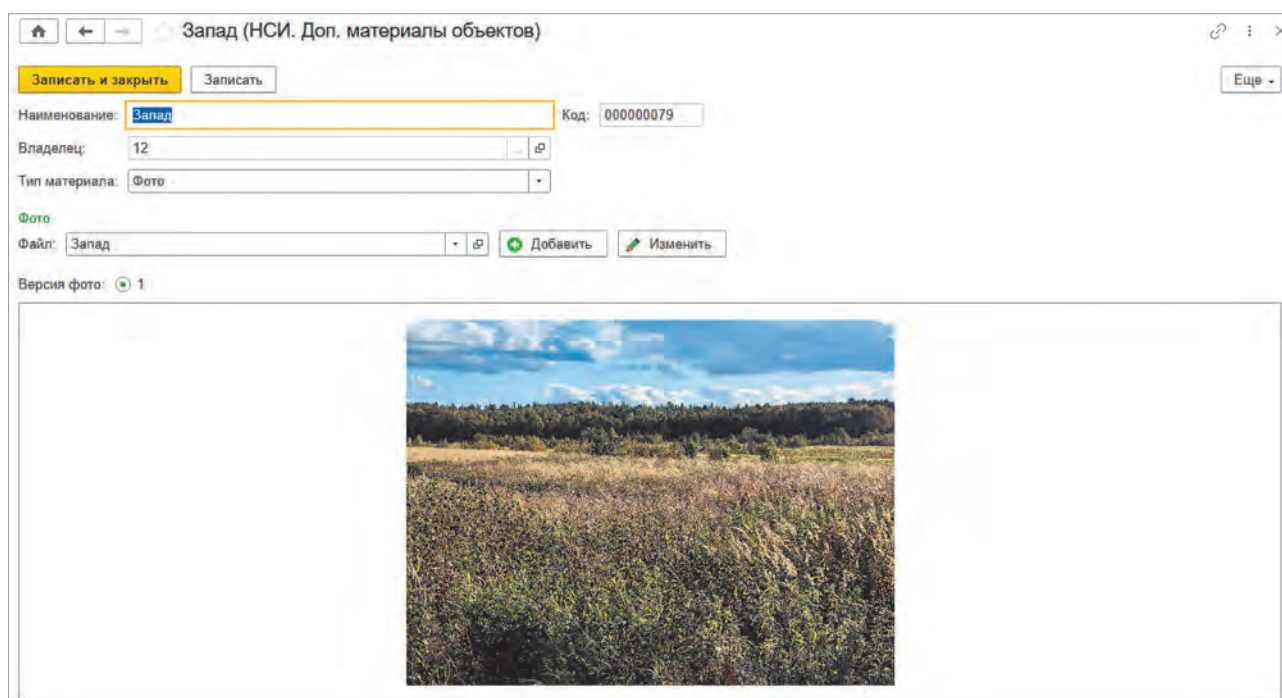
- векторный слой, отражающий архивные и современные границы земель сельскохозяйственного назначения;
- векторный слой, отражающий результат перевода земель сельскохозяйственного назначения в иные категории земель за время, прошедшее с момента составления архивных материалов;
- векторный слой, отражающий садовые и огороднические объединения граждан, размещенные на землях сельскохозяйственного назначения;
- векторный слой, отражающий современные границы земель сельскохозяйственного назначения;
- векторный слой, отражающий сельскохозяйственные земли, имеющие по данным ДЗЗ признаки неиспользования, на которых отсутствует ДКР и границы которых отсутствуют в ЕГРН;
- векторный слой, отражающий сельскохозяйственные земли, имеющие по данным ДЗЗ признаки неиспользования, на которых отсутствует ДКР и границы которых установлены в ЕГРН.

Важнейшим результатом работы по созданию Карт-схем является векторный слой современных границ земель сельскохозяйственного назначения. Именно для его создания были использованы результаты векторизации архивных землеустроительных материалов, а также все доступные современные информационные системы.

Отображение векторного слоя современных границ земель сельскохозяйственного назначения субъекта Российской Федерации представлено на рис. 6.2.14.



Рис. 6.2.14. Векторный слой современных границ земель сельскохозяйственного назначения Курганской области

В ходе работ по созданию Карт-схем также был создан векторный слой неиспользуемой пашни, куда были включены объекты, удовлетворяющие следующим критериям:

- отсутствие пересечений с границами пашни со следами распашки за текущий и три предыдущих года, определенными по данным ДЗЗ, а также с границами территорий, внесенных в севооборот по данным ЕФГИС ЗСН за 2021–2024 гг.;

- минимальная площадь контура в векторном слое составляет более 2 га;

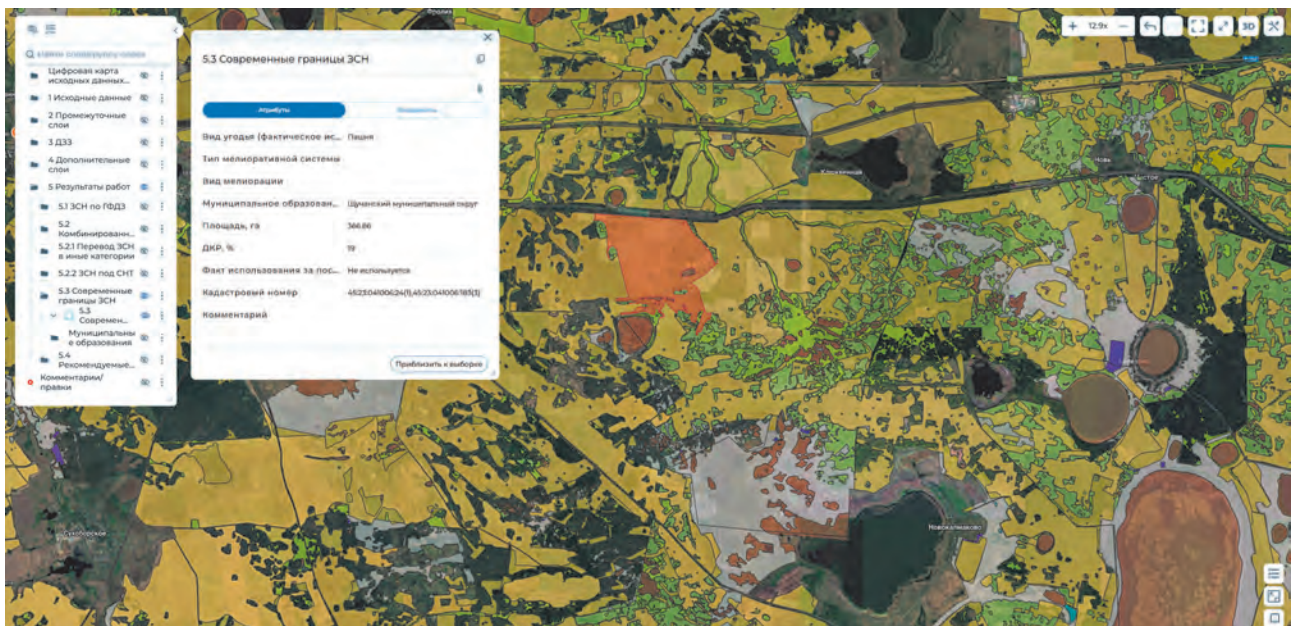
- геометрические характеристики удовлетворяют следующей формуле: $\frac{P_{\text{объекта}}}{2 \times \sqrt{S_{\text{объекта}}}} < 8$,

где учитываются периметр объекта и квадратный корень из его площади. Благодаря такому выражению можно исключить из анализа территории, представляющие собой неудобья или слишком узкие участки, непригодные для ведения сельскохозяйственной деятельности.

Создание данного векторного слоя позволяет определить возможность введения неиспользуемых земель сельскохозяйственного назначения в оборот, в том числе с учетом оценки зарастания земель сельскохозяйственного назначения ДКР.

Анализ итоговых векторных слоев Карт-схем позволил определить основные направления и площади трансформации земель сельскохозяйственного назначения и сельскохозяйственных угодий.

По итогам выполненных работ по 37 субъектам Российской Федерации было выявлено, что за 30-летний период из земель сельскохозяйственного назначения было переведено 92 404,8 тыс. га в земли иных категорий, в том числе 3 886,8 тыс. га сельскохозяйственных угодий (табл. 6.2.1).

Таблица 6.2.1

Трансформация земель сельскохозяйственного назначения (выбытие в иные категории)

№ п/п	Категория земель	Переведенные земли сельскохозяйственного назначения, тыс. га	Переведенные сельскохозяйственные угодья, тыс. га
1	Земли населенных пунктов	1 438,1	1 084,5
2	Земли промышленности, энергетики, транспорта	1 269,2	776,3
3	Земли особо охраняемых территорий и объектов	7 557,3	320,41
4	Земли лесного фонда	77 394,5	1 508,9
5	Земли водного фонда	28,3	12,3
6	Земли запаса	603,5	15,1
7	Категория не установлена	4 113,9	169,1
Итого:		92 404,8	3 886,8

Из активного оборота выбыло более 178 020 тыс. га земель сельскохозяйственного назначения, из которых более 7 060 тыс. га относятся к сельскохозяйственным угодьям.

Общая площадь пашни по результатам трансформации сельскохозяйственных земель в разрезе 37 субъектов Российской Федерации уменьшилась более чем на 440 тыс. га, при этом 1 833 тыс. га пашни выбыло из сельскохозяйственного оборота.

Общая площадь, занимаемая многолетними насаждениями, по сравнению с данными, полученными из материалов ГФДЗ, уменьшилась более чем на 250 тыс. га, а 25% земель под многолетними насаждениями по материалам ГФДЗ были выведены из сельскохозяйственного оборота.

Площадь пастбищ уменьшилась с 18 197 тыс. га до 14 720 тыс. га, при этом около 2 750 тыс. га земель выбыло из оборота по результатам трансформации земель.

Более подробная информация представлена в табл. 6.2.2.

Трансформация сельскохозяйственных угодий

		тыс. га											
Вид угодий по архивным материалам	Вид угодий по актуализированным материалам	Пашня	Многолетние насаждения	Сенокосы	Пастбища	Залежь	Всего сельскохозяйственных угодий	Под производственными и хозяйственными центрами	Сельскохозяйственные леса	Мелиоративные сооружения	Другие ЗСН, не относящиеся к сельскохозяйственным угодьям	Угодья, отсутствующие в материалах ГФДЗ, земли посторонних землепользователей	Итого по результатам работ
Пашня		34 087,22	159,59	497,15	916,88	41,00	35 701,93	18,82	109,95	1,09	153,71	189,23	36 172,76
Многолетние насаждения		18,22	150,31	1,09	2,60	0,00	172,24	0,07	0,35	0,00	0,69	1,17	174,52
Сенокосы		234,65	1,08	6 391,93	116,95	1,25	6 745,87	3,36	28,00	0,00	56,56	139,16	6 972,95
Пастбища		218,89	1,04	147,58	14 185,29	2,95	14 555,82	13,53	19,72	0,00	61,51	72,49	14 723,08
Залежь		111,54	0,24	56,98	109,25	235,77	513,79	0,41	1,28	0,00	10,87	222,24	748,70
Всего сельскохозяйственных угодий		34 670,50	312,28	7 077,03	15 331,07	280,96	57 671,84	36,18	159,31	1,09	283,34	405,52	58 557,01
Под производственными и хозяйственными центрами		10,30	0,04	2,37	15,47	0,12	28,29	240,99	0,69	0,02	4,42	3,06	277,51
Сельскохозяйственные леса		17,16	0,15	19,95	11,29	0,13	48,68	1,51	9 581,03	0,23	1,42	401,52	10 027,02
Мелиоративные сооружения		0,00	0,00	0,00	0,00	0,00	0,00	0,11	0,09	24,49	0,00	0,00	24,68
Другие земли сельхозназначения, не относящиеся к сельскохозяйственным угодьям		87,36	5,54	2 213,31	63,06	1,44	2 369,60	44,45	579,04	0,00	90 680,16	9 708,16	103 381,52
Итого общая площадь		34 785,33	318,01	9 294,89	15 413,50	282,74	60 093,34	323,20	10 330,92	25,85	90 969,75	11 327,68	188 732,75
Земли, переведенные в другие категории (выбытие)		1 833,39	109,82	2 311,96	2 775,40	31,54	7 061,91	186,75	24 449,70	6,63	146 315,06	0,00	178 020,13
Итого трансформация угодий		36 618,72	427,83	11 625,66	18 196,59	314,26	67 181,81	510,03	34 785,54	32,48	252 910,48	1,10	355 426,57

Трансформация сельскохозяйственных угодий по архивным материалам ГФДЗ отражена на рис. 6.2.15.



Рис. 6.2.15. Трансформация сельскохозяйственных угодий по результатам государственных контрактов на территории 37 субъектов Российской Федерации

Общая площадь современных сельскохозяйственных угодий уменьшилась на 8,5 млн га (14%) от архивных данных по материалам ГФДЗ. Из 57 671 тыс. га современных сельскохозяйственных угодий 405 тыс. га относятся к территориям, отсутствующим на материалах ГФДЗ как угодья или земли сельскохозяйственного назначения. Около 10,5% земель сельскохозяйственного назначения были переведены в иные категории земель по данным ЕГРН и выбыли из сельскохозяйственного оборота. Общая площадь залежи увеличилась с 314 тыс. га до 748 тыс. га.

6.3. Результаты реализации Мероприятия Госпрограммы № 731 в 2024 г.

В результате реализации Мероприятия Госпрограммы № 731 по созданию Единой карты-схемы в 2024 г. получены объективные и документально подтвержденные данные о землях сельскохозяйственного назначения на территории 37 субъектов Российской Федерации:

- проведены векторизация и привязка всех полученных данных, что позволило получить аналитическую информацию в различных срезах в автоматическом режиме;
- получены актуальные границы земель сельскохозяйственного назначения фактического использования, сформированные по данным ДЗЗ, а также проведена оценка их за-растания ДКР;
- получены актуальные границы сельскохозяйственных угодий, сведения о которых внесены в ЕФГИС ЗСН, но не внесены в ЕГРН;
- получены актуальные границы угодий в составе категории земель сельскохозяйственного назначения, не внесенные в ЕФГИС ЗСН;

– выявлены потенциальные территории для реализации мероприятий по подготовке проектов межевания земельных участков и проведению кадастровых работ, предусмотренных Госпрограммой № 731;

– проведена оценка видов трансформации земель сельскохозяйственного назначения для дальнейшего принятия решений по предотвращению выбытия из активного оборота земель сельскохозяйственного назначения;

– определен с помощью анализа космических снимков высокого пространственного разрешения факт использования сельскохозяйственных угодий;

– созданы растровые и векторные слои пахотных земель, в том числе интегральный слой с информацией о последнем периоде распашки;

– созданы векторные слои неиспользуемой пашни, в том числе рекомендуемой для ввода и вовлечения в сельскохозяйственный оборот;

– собрана информация о мелиоративных сооружениях и системах по архивным материалам ГФДЗ;

– выявлены особо ценные сельскохозяйственные угодья благодаря анализу информации о мелиоративных системах.

По результатам работ по созданию Карт-схем, выполненных в рамках 13 государственных контрактов, выявлена информация о 189 885 тыс. га земель сельскохозяйственного назначения, из которых сельскохозяйственные угодья составляют не менее 60 150 тыс. га (рис. 6.3.1).



Рис. 6.3.1. Результаты создания Карт-схем в 37 субъектах Российской Федерации в 2024 г.

Зафиксировано увеличение фактической и учитываемой в 37 субъектах Российской Федерации площади земель сельскохозяйственного назначения (не менее чем на 12 700 тыс. га).

Значимым результатом реализации Мероприятия Госпрограммы № 731 в 2024 г. стало также обнаружение расхождений по неиспользуемым пахотным землям.

Выявлено, что из 36 297,9 тыс. га пашни фактически используется только 21 380 тыс. га, что составляет 58,9% от общего числа, при этом 6 246,5 тыс. га сельскохозяйственных полей не внесены в ЕФГИС ЗСН.

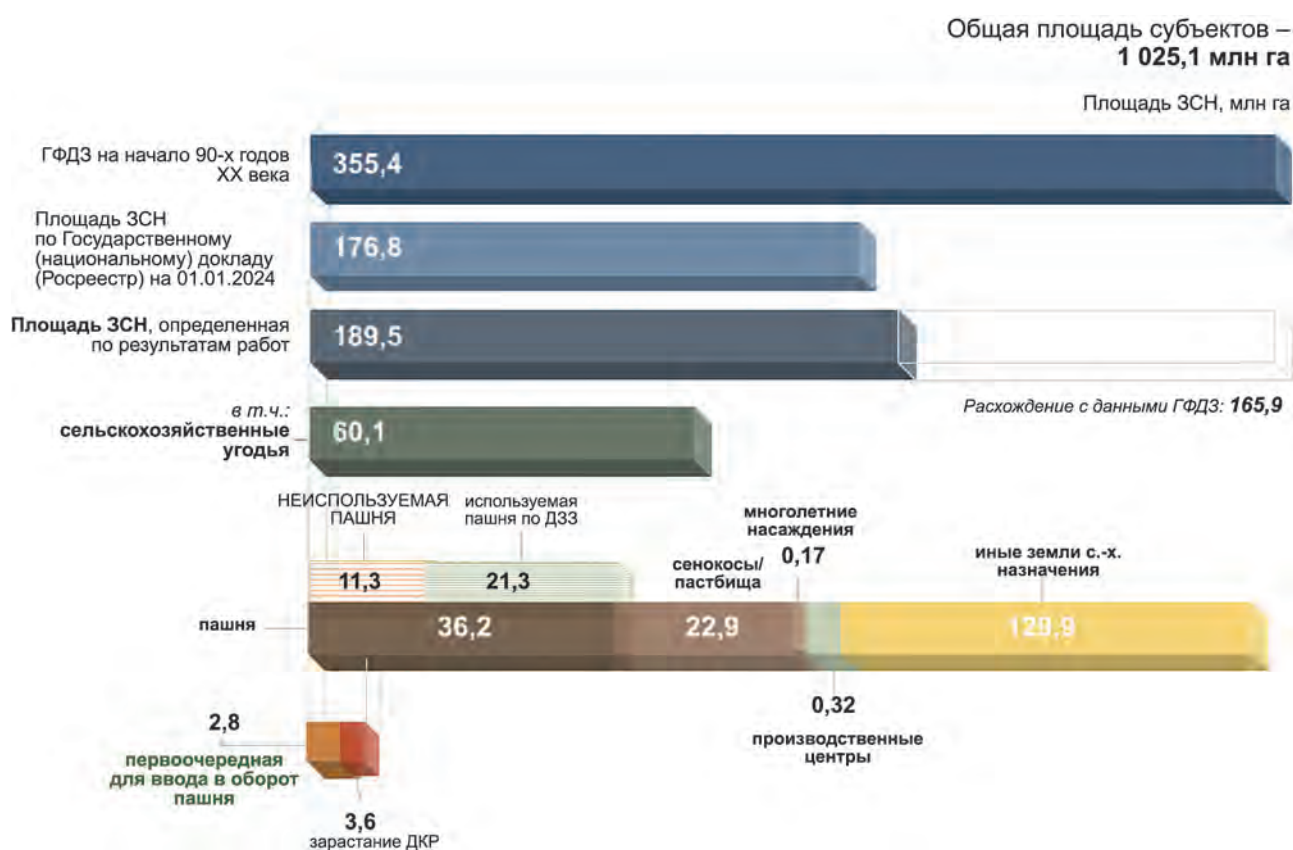
В общей структуре площадей сельскохозяйственных угодий выявлено 24 662 тыс. га, не внесенных в ЕФГИС ЗСН, и почти 22 330 тыс. га, не имеющих границ в ЕГРН и не поставленных на государственный кадастровый учет.

В ходе анализа факта использования сельскохозяйственных угодий было выявлено более 11 290 тыс. га неиспользуемой пашни, в том числе не менее 2 890 тыс. га являются потенциальными для ввода в сельскохозяйственный оборот и не менее 1 100 тыс. га подлежат к вовлечению в сельскохозяйственный оборот в первоочередном порядке (рис 6.3.2).



Рис. 6.3.2. Структура неиспользуемой пашни по 37 субъектам Российской Федерации

Наибольшие показатели неиспользуемой пашни, пригодной для ввода или вовлечения в сельскохозяйственный оборот, были зафиксированы в Забайкальском крае, Республике Бурятия, Нижегородской, Кемеровской и Иркутской областях.

6.4. География реализации Мероприятия Госпрограммы № 731 и планы на 2025 г.

По итогам 2022–2024 гг. география реализации Мероприятия Госпрограммы № 731 по созданию Единой карты-схемы включает в себя 73 субъекта Российской Федерации (рис. 6.3.3).

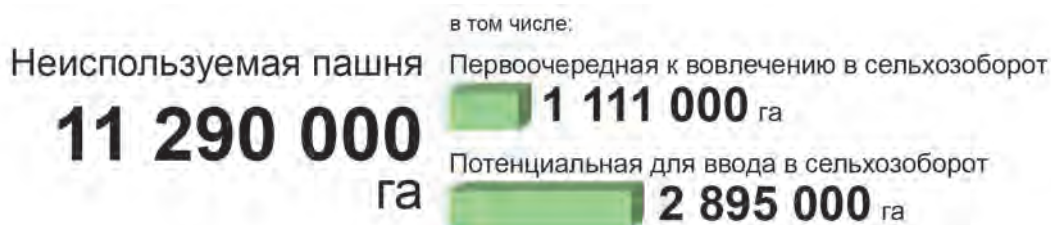

Рис. 6.3.3. География реализации Мероприятия Госпрограммы № 731 в 2022–2024 гг.

При создании Карт-схем в 2025 г. планируется уделить особое внимание вопросам анализа рационального использования современных сельскохозяйственных угодий путем дешифровки космических снимков высокого пространственного разрешения. В ходе создания векторных слоев будет осуществляться выявление зданий, сооружений и иных объектов капитального строительства, размещенных в границах сельскохозяйственных угодий.

Также запланировано создание отдельных информационных слоев с информацией о пахотных землях по данным ЕФГИС ЗСН, не подтвержденных в результате анализа космических снимков высокого пространственного разрешения, и векторного слоя участков пашни, ограниченной в использовании.

В рамках создания Карт-схем будет проведена работа по сбору и аналитике информации об актуальных границах лесов, расположенных в границах земель сельскохозяйственного назначения, для их постановки на учет и рассмотрения возможности их вовлечения в оборот в качестве сельскохозяйственных лесов или пахотных земель, если по архивным материалам данные земли являлись пахотными угодьями. Дополнительно будет создан векторный слой неиспользуемых земельных участков с категорией «Земли сельскохозяйственного назначения», рекомендуемых для проведения мероприятий по контрольно-надзорной деятельности.

В 2025 г. в рамках реализации Мероприятия Госпрограммы № 731 планируется создание Карт-схем в 14 субъектах Российской Федерации, включая территории Донецкой и Луганской народных республик, Запорожской и Херсонской областей (рис. 6.4.1).



Рис. 6.4.1. География реализации Мероприятия Госпрограммы № 731 в 2025 г.

РАЗДЕЛ 7

ИНВЕНТАРИЗАЦИЯ И МОНИТОРИНГ ЗЕМЕЛЬ СЕЛЬСКОХОЗЯЙСТВЕННОГО НАЗНАЧЕНИЯ, НАХОДЯЩИХСЯ В ФЕДЕРАЛЬНОЙ СОБСТВЕННОСТИ И ЗАКРЕПЛЕННЫХ ЗА ФЕДЕРАЛЬНЫМИ ОРГАНАМИ ИСПОЛНИТЕЛЬНОЙ ВЛАСТИ И ПОДВЕДОМСТВЕННЫМИ ИМ УЧРЕЖДЕНИЯМИ И ПРЕДПРИЯТИЯМИ

Количество
предоставленных
участков земель
сельскохозяйственного
назначения

10 108

Площадь
предоставленных
участков

2 374,44
тыс. га

- | | | |
|-------------------------|--------------------------------|--------------------------|
| 7.1. Минсельхоз России | 7.7. Росрыболовство | 7.13. Минтранс России |
| 7.2. Минздрав России | 7.8. ФСИН России | 7.14. Минцифры России |
| 7.3. Минобороны России | 7.9. МВД России | 7.15. МЧС России |
| 7.4. Минобрнауки России | 7.10. Минвостокразвития России | 7.16. Минпромторг России |
| 7.5. Минприроды России | 7.11. Минкультуры России | 7.17. Минтруд России |
| 7.6. Росгидромет | 7.12. Минпросвещения России | |

Информация об использовании в 2024 г. земель сельскохозяйственного назначения, находящихся в федеральной собственности и закрепленных за федеральными органами исполнительной власти и подведомственными им учреждениями и предприятиями, была получена Минсельхозом России от 16 ФОИВ (в том числе от их подведомственных учреждений):

- Министерство обороны Российской Федерации;
- Министерство здравоохранения Российской Федерации;
- Федеральная служба по гидрометеорологии и мониторингу окружающей среды;
- Федеральная служба исполнения наказаний;
- Федеральное агентство по рыболовству;
- Министерство науки и высшего образования Российской Федерации;
- Министерство природных ресурсов и экологии Российской Федерации;
- Министерство внутренних дел Российской Федерации;
- Министерство Российской Федерации по делам гражданской обороны, чрезвычайным ситуациям и ликвидации последствий стихийных бедствий;
- Министерство культуры Российской Федерации;
- Министерство просвещения Российской Федерации;
- Министерство Российской Федерации по развитию Дальнего Востока и Арктики;
- Министерство транспорта Российской Федерации;
- Министерство цифрового развития, связи и массовых коммуникаций Российской Федерации;
- Министерство промышленности и торговли Российской Федерации;
- Министерство труда и социальной защиты Российской Федерации.

Данные о количестве и площади земельных участков, относящихся к федеральным землям сельскохозяйственного назначения и закрепленных за подведомственными Минсельхозу России учреждениями и предприятиями, предоставлены федеральным государственным бюджетным учреждением «Центр управления имуществом агропромышленного комплекса Российской Федерации» (ФГБУ «РосАПКИмущество»).

По состоянию на 01.01.2025 учреждениям и предприятиям, подведомственным указанным выше федеральным органам исполнительной власти, предоставлено 10 108 земельных участков из федеральных земель сельскохозяйственного назначения общей площадью 2 374 435,55 га.

Распределение по количеству и площади земель сельскохозяйственного назначения, закрепленных за организациями, подведомственными федеральным органам исполнительной власти, с указанием доли от общего количества предоставленных земельных участков и их площади, представлено на рис. 7.1 и в табл. 7.1.

В последующих подразделах 7.1–7.17 по каждому из перечисленных федеральных органов исполнительной власти представлены сведения о закрепленных за подведомственными им учреждениями и предприятиями землях сельскохозяйственного назначения, находящихся в федеральной собственности, с распределением по федеральным округам и субъектам Российской Федерации.



Рис. 7.1. Распределение количества и площади федеральных земель сельскохозяйственного назначения, предоставленных федеральными органами государственной власти подведомственным учреждениям и предприятиям (по состоянию на 01.01.2025)

**Сведения о земельных участках из состава земель
сельскохозяйственного назначения, находящихся в федеральной собственности и закрепленных
за подведомственными федеральным органам исполнительной власти учреждениями и предприятиями**
(по данным федеральных органов исполнительной власти Российской Федерации по состоянию на 01.01.2025)

Наименование федерального органа исполнительной власти	Общее количество земельных участков, ед.	Общая площадь земельных участков, га	в том числе:							
			на праве постоянного (бессрочного) пользования		в аренду		иные права		правовой статус не определен	
			га	%	га	%	га	%	га	%
1	2	3	4	5	6	7	8	9	10	11
Минсельхоз России	3 847	390 176,57	384 522,38	98,55	5 038,24	1,29	0,00	0,00	615,95	0,16
Минздрав России	19	615,53	615,53	100,00	0,00	0,00	0,00	0,00	0,00	0,00
Минобороны России	626	25 514,90	25 514,90	100,00	0,00	0,00	0,00	0,00	0,00	0,00
Минобрнауки России	3 506	1 305 124,48	1 269 618,50	97,28	34 754,87	2,66	751,11	0,06	0,00	0,00
Минприроды России	161	399 825,34	127 739,30	31,95	436,00	0,11	264 727,11	66,21	6 922,93	1,73
Росгидромет	359	156,67	151,41	96,65	0,29	0,18	2,20	1,41	2,76	1,76
Росрыболовство	72	6 534,71	6 478,82	99,14	55,89	0,86	0,00	0,00	0,00	0,00
ФСИН России	562	175 644,29	167 889,39	95,58	4 503,33	2,56	19,85	0,01	3 231,71	1,84
МВД России	24	376,91	376,72	99,95	0,00	0,00	0,19	0,05	0,00	0,00
Минвостокразвития России	290	50 692,84	0,00	0,00	428,91	0,85	50 263,93	99,15	0,00	0,00
Минкультуры России	7	17,19	17,19	100,00	0,00	0,00	0,00	0,00	0,00	0,00
Минпросвещения России	9	342,71	342,71	100,00	0,00	0,00	0,00	0,00	0,00	0,00
Минтранс России	534	675,68	652,52	96,57	5,37	0,79	17,07	2,53	0,72	0,11
Минцифры России	71	14,65	0,00	0,00	5,51	37,61	8,60	58,70	0,54	3,70
МЧС России	10	221,91	218,71	98,56	0,00	0,00	0,00	0,00	3,20	1,44
Минпромторг России	6	18 491,00	11 735,00	63,46	6 756,00	36,54	0,00	0,00	0,00	0,00
Минтруд России	5	10,17	10,17	100,00	0,00	0,00	0,00	0,00	0,00	0,00
Всего	10 108	2 374 435,55	1 995 883,26	84,06	51 984,41	2,19	315 790,07	13,30	10 777,82	0,45

7.1. Сведения о земельных участках из земель сельскохозяйственного назначения, находящихся в федеральной собственности и закрепленных за учреждениями и предприятиями, подведомственными Минсельхозу России

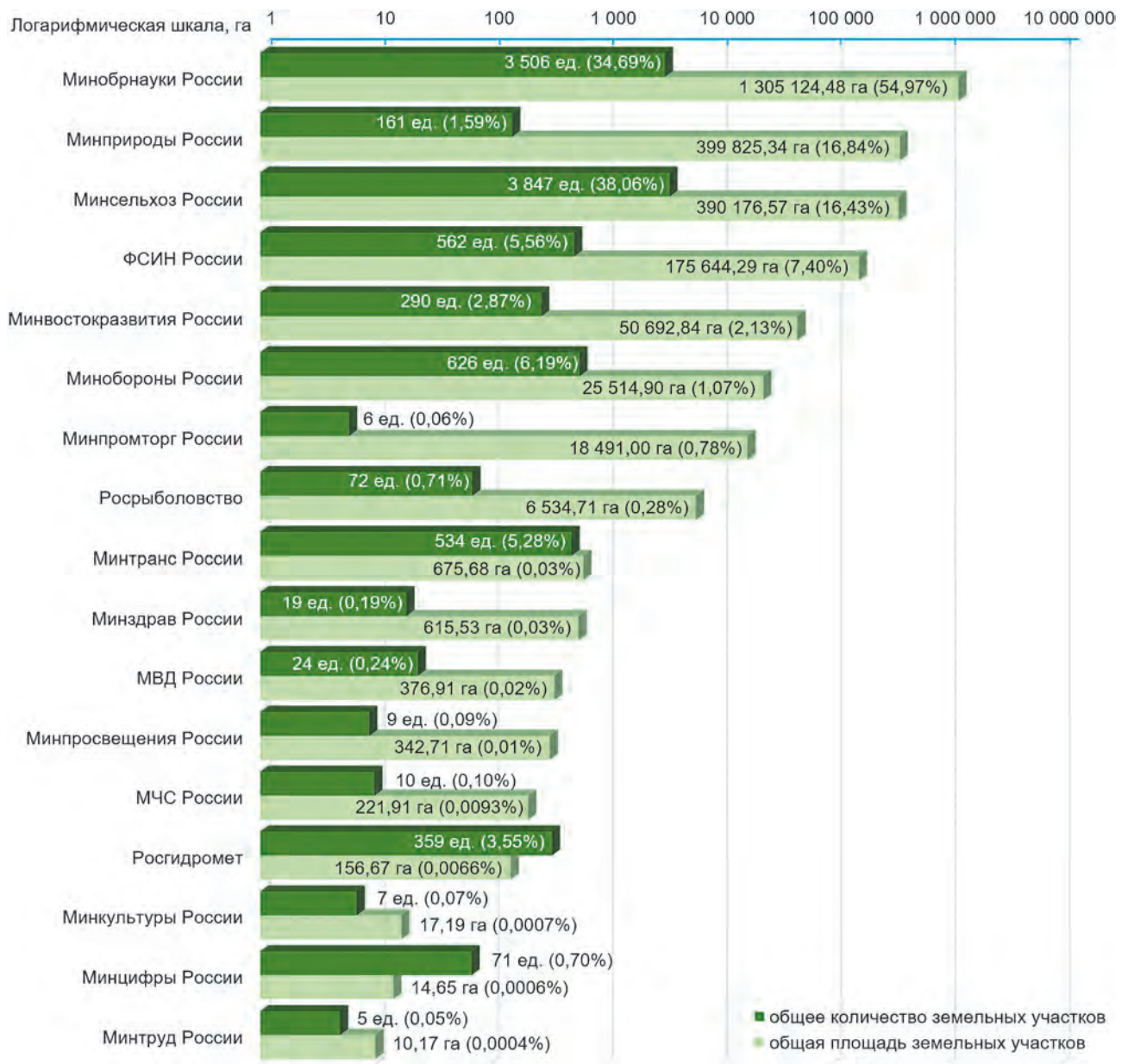
По данным ФГБУ «РосАПКимущество» по состоянию на 01.01.2025 учреждениям и предприятиям, подведомственным Минсельхозу России, предоставлено 3 847 земельных участков из федеральных земель сельскохозяйственного назначения общей площадью 390 176,57 га.

В 2024 г. по сравнению с 2023 г. общая площадь земельных участков, предоставленных подведомственным Минсельхозу России учреждениям и предприятиями, уменьшилась на 561,98 га, а их количество – на 182 ед. (табл. 7.1.1).

Таблица 7.1.1

Динамика количества и площади земельных участков из земель сельскохозяйственного назначения, находящихся в федеральной собственности и закрепленных за подведомственными Минсельхозу России учреждениями и предприятиями в 2020–2024 гг.
(по данным ФГБУ «РосАПКимущество»)

Год	Общее количество земельных участков, ед.	Общая площадь земельных участков, га	в том числе:			
			на праве постоянного (бессрочного) пользования, га	на праве аренды, га	иные права, га	правовой статус не определен, га
1	2	3	4	5	6	7
2020	3 470	306 346,37	280 822,54	17 541,03	722,22	7 260,58
2021	3 693	285 550,69	269 292,52	8 575,43	32,62	7 650,12
2022	3 974	378 337,86	352 798,98	4 504,03	900,94	20 133,91
2023	4 029	390 738,55	369 143,20	4 784,03	62,07	16 749,25
2024	3 847	390 176,57	384 522,38	5 038,24	0,00	615,95

Информация о распределении земельных участков, предоставленных подведомственным Минсельхозу России учреждениям, в разбивке по правовой форме, доле площадей в разрезе федеральных округов, а также по крупнейшим правообладателям приведена на рис. 7.1.1.

Сведения о земельных участках из земель сельскохозяйственного назначения, находящихся в федеральной собственности и закрепленных за подведомственными Минсельхозу России учреждениями и предприятиями, в разрезе субъектов Российской Федерации по состоянию на 01.01.2025 приведены в прил. 7.1.1.

Распределение площади земельных участков, предоставленных подведомственным Минсельхозу России учреждениям, по крупнейшим правообладателям, га



Распределение земельных участков, предоставленных подведомственным Минсельхозу России учреждениям, по правовой форме



Доля площади земельных участков, предоставленных подведомственным Минсельхозу России учреждениям, в федеральном округе от общей площади таких участков в Российской Федерации, %



Рис. 7.1.1. Распределение площади земельных участков, закрепленных за учреждениями и предприятиями, подведомственными Минсельхозу России по федеральным округам, по состоянию на 01.01.2025

7.2. Сведения о земельных участках из земель сельскохозяйственного назначения, находящихся в федеральной собственности и закрепленных за учреждениями и предприятиями, подведомственными Минздраву России

По данным Минздрава России по состоянию на 01.01.2025 учреждениям и предприятиям, подведомственным Минздраву России, предоставлено **19 земельных участков** из федеральных земель сельскохозяйственного назначения общей площадью **615,53 га**.

В 2024 г. по сравнению с 2023 г. общая площадь земельных участков, предоставленных подведомственным Минздраву России учреждениям и предприятиям, уменьшилась на 0,23 га, а их количество не изменилось (табл. 7.2.1).

Таблица 7.2.1

Динамика количества и площади земельных участков из земель сельскохозяйственного назначения, находящихся в федеральной собственности и закрепленных за подведомственными Минздраву России учреждениями и предприятиями в 2020–2024 гг. (по данным федерального органа исполнительной власти)

Год	Общее количество земельных участков, ед.	Общая площадь земельных участков, га	в том числе:			
			на праве постоянного (бессрочного) пользования, га	на праве аренды, га	иные права, га	правовой статус не определен, га
1	2	3	4	5	6	7
2020	22	630,90	630,90	0,00	0,00	0,00
2021	21	630,38	630,38	0,00	0,00	0,00
2022	19	615,76	615,76	0,00	0,00	0,00
2023	19	615,76	615,76	0,00	0,00	0,00
2024	19	615,53	615,53	0,00	0,00	0,00

Информация о распределении земельных участков, предоставленных подведомственным Минздраву России учреждениям, в разбивке по правовой форме, доле площадей в разрезе федеральных округов, а также по крупнейшим правообладателям отражена на рис. 7.2.1.

Сведения о земельных участках из земель сельскохозяйственного назначения, находящихся в федеральной собственности и закрепленных за подведомственными Минздраву России учреждениями и предприятиями, в разрезе субъектов Российской Федерации по состоянию на 01.01.2025 приведены в прил. 7.2.1.



Рис. 7.2.1. Распределение площади земельных участков, закрепленных за учреждениями и предприятиями, подведомственными Минздраву России по федеральным округам, по состоянию на 01.01.2025

7.3. Сведения о земельных участках из земель сельскохозяйственного назначения, находящихся в федеральной собственности и закрепленных за учреждениями и предприятиями, подведомственными Минобороны России

По данным Минобороны России по состоянию на 01.01.2025 учреждениям и предприятиям, подведомственным Минобороны России, предоставлено **626 земельных участков** из федеральных земель сельскохозяйственного назначения общей площадью **25 514,90 га**.

В 2024 г. по сравнению с 2023 г. общая площадь земельных участков, предоставленных подведомственным Минобороны России учреждениям и предприятиям, уменьшилась на 2 377,2 га, а их количество увеличилось на 140 ед. (табл. 7.3.1).

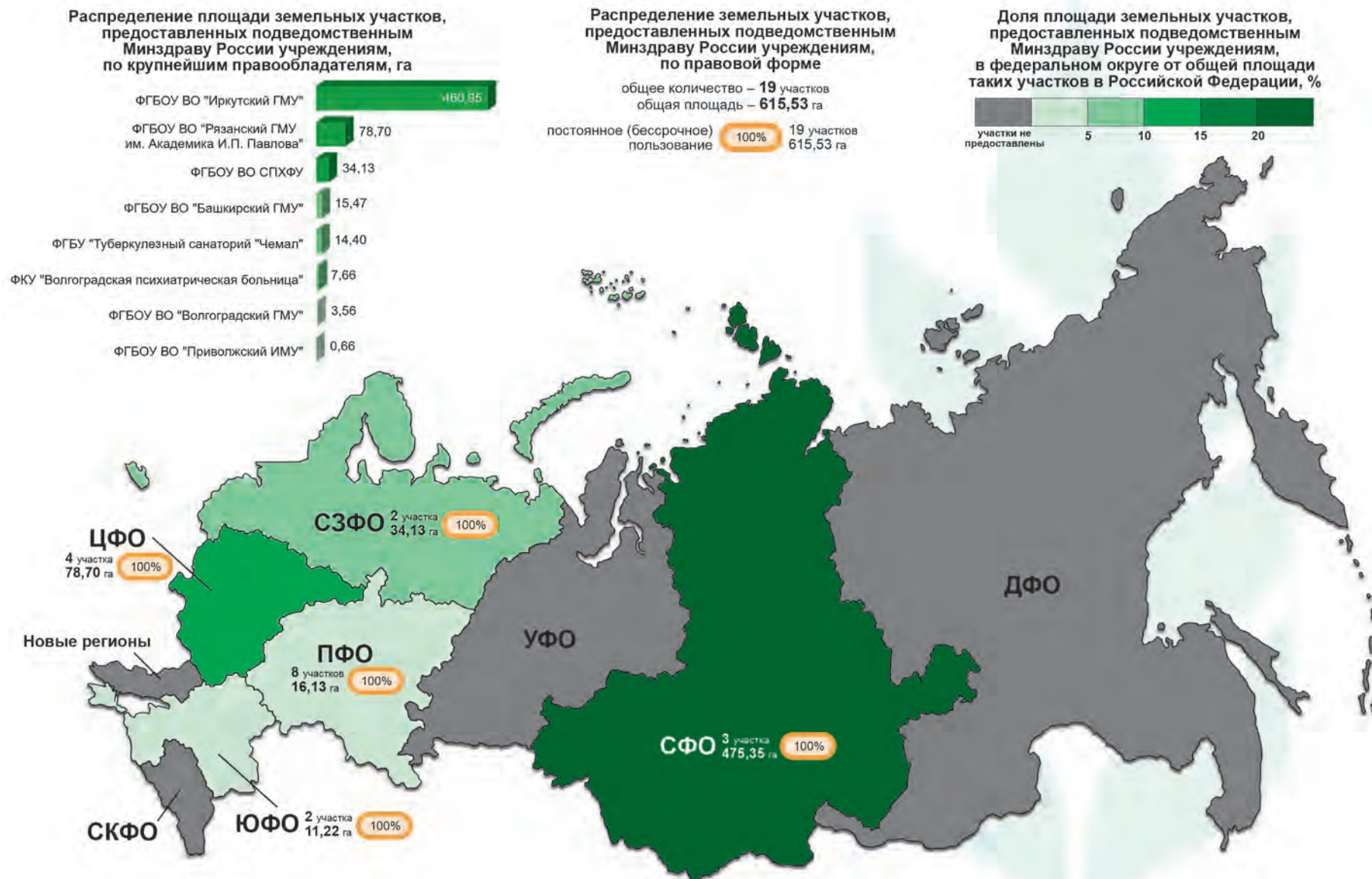
Таблица 7.3.1

Динамика количества и площади земельных участков из земель сельскохозяйственного назначения, находящихся в федеральной собственности и закрепленных за подведомственными Минобороны России учреждениями и предприятиями в 2020–2024 гг.
(по данным федерального органа исполнительной власти)

Год	Общее количество земельных участков, ед.	Общая площадь земельных участков, га	в том числе:			
			на праве постоянного (бессрочного) пользования, га	на праве аренды, га	иные права, га	правовой статус не определен, га
1	2	3	4	5	6	7
2020	107	35 851,42	22 519,96	0,00	3 582,65	9 748,81
2021	247	56 796,54	43 464,93	0,27	3 582,65	9 748,81
2022	491	27 859,87	27 673,21	0,00	0,00	186,66
2023	486	27 892,10	27 717,41	0,00	0,00	174,69
2024	626	25 514,90	25 514,90	0,00	0,00	0,00

Информация о распределении земельных участков, предоставленных подведомственным Минобороны России учреждениям, в разбивке по правовой форме, доле площадей в разрезе федеральных округов, а также по крупнейшим правообладателям отражена на рис. 7.3.1.

Сведения о земельных участках из земель сельскохозяйственного назначения, находящихся в федеральной собственности и закрепленных за подведомственными Минобороны России учреждениями и предприятиями, в разрезе субъектов Российской Федерации по состоянию на 01.01.2025 приведены в прил. 7.3.1.



Рис. 7.3.1. Распределение площади земельных участков, закрепленных за учреждениями и предприятиями, подведомственными Минобороны России по федеральным округам, по состоянию на 01.01.2025

7.4. Сведения о земельных участках из земель сельскохозяйственного назначения, находящихся в федеральной собственности и закрепленных за учреждениями и предприятиями, подведомственными Минобрнауки России

По данным Минобрнауки России по состоянию на 01.01.2025 учреждениям и предприятиям, подведомственным Минобрнауки России, предоставлено **3 506 земельных участков** из федеральных земель сельскохозяйственного назначения общей площадью **1 305 124,48 га**.

В 2024 г. по сравнению с 2023 г. общая площадь земельных участков, предоставленных подведомственным Минобрнауки России учреждениям и предприятиям, уменьшилась на 19 011 га, а их количество увеличилось на 111 ед. (табл. 7.4.1).

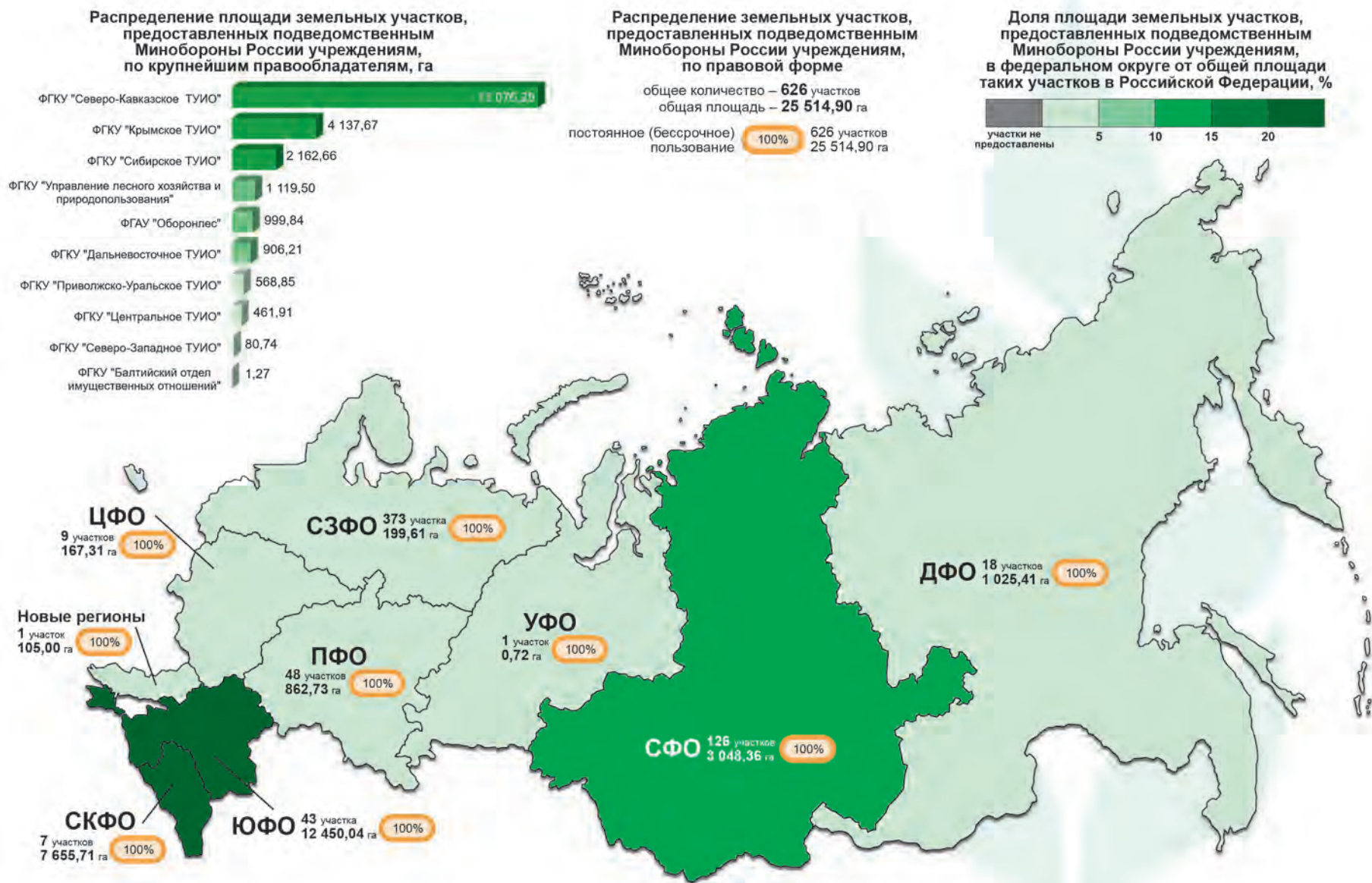
Таблица 7.4.1

**Динамика количества и площади земельных участков
из земель сельскохозяйственного назначения, находящихся
в федеральной собственности и закрепленных за подведомственными
Минобрнауки России учреждениями и предприятиями в 2020–2024 гг.**
(по данным федерального органа исполнительной власти)

Год	Общее количество земельных участков, ед.	Общая площадь земельных участков, га	в том числе:			
			на праве постоянного (бессрочного) пользования, га	на праве аренды, га	иные права, га	правовой статус не определен, га
1	2	3	4	5	6	7
2020	3 563	6 528 429,19	5 915 728,87	541 835,95	937,50	69 926,87
2021	3 499	2 095 647,14	1 900 321,58	82 929,44	79 325,21	33 070,91
2022	3 305	5 855 592,92	5 814 486,72	31 408,51	9 350,00	17 991,70
2023	3 395	1 324 135,47	1 284 777,24	38 608,61	749,62	0,00
2024	3 506	1 305 124,48	1 269 618,50	34 754,87	751,11	0,00

Информация о распределении земельных участков, предоставленных подведомственным Минобрнауки России учреждениям, в разбивке по правовой форме, доле площадей в разрезе федеральных округов, а также по крупнейшим правообладателям отражена на рис. 7.4.1.

Сведения о земельных участках из земель сельскохозяйственного назначения, находящихся в федеральной собственности и закрепленных за подведомственными Минобрнауки России учреждениями и предприятиями, в разрезе субъектов Российской Федерации по состоянию на 01.01.2025 приведены в прил. 7.4.1.

Распределение площади земельных участков, предоставленных подведомственным Минобрнауки России учреждениям, по крупнейшим правообладателям, га



Распределение земельных участков, предоставленных подведомственным Минобрнауки России учреждениям, по правовой форме



Доля площади земельных участков, предоставленных подведомственным Минобрнауки России учреждениям, в федеральном округе от общей площади таких участков в Российской Федерации, %



Рис. 7.4.1. Распределение площади земельных участков, закрепленных за учреждениями и предприятиями, подведомственными Минобрнауки России по федеральным округам, по состоянию на 01.01.2025

7.5. Сведения о земельных участках из земель сельскохозяйственного назначения, находящихся в федеральной собственности и закрепленных за учреждениями и предприятиями, подведомственными Минприроды России

По данным Минприроды России по состоянию на 01.01.2025 учреждениям и предприятиям, подведомственным Минприроды России, предоставлен **161 земельный участок** из федеральных земель сельскохозяйственного назначения общей площадью **399 825,34 га**.

В 2024 г. по сравнению с 2023 г. общая площадь земельных участков, предоставленных подведомственным Минприроды России учреждениям и предприятиям, увеличилась на 173 316,78 га, а их количество на 40 ед. (табл. 7.5.1).

Таблица 7.5.1

Динамика количества и площади земельных участков из земель сельскохозяйственного назначения, находящихся в федеральной собственности и закрепленных за подведомственными Минприроды России учреждениями и предприятиями в 2020–2024 гг.
(по данным федерального органа исполнительной власти)

Год	Общее количество земельных участков, ед.	Общая площадь земельных участков, га	в том числе:			
			на праве постоянного (бессрочного) пользования, га	на праве аренды, га	иные права, га	правовой статус не определен, га
1	2	3	4	5	6	7
2020	710	10 791 062,94	10 388 966,80	286 599,45	12 254,51	103 242,18
2021	692	10 777 532,37	10 386 278,05	285 979,13	12 254,51	93 020,68
2022	758	10 789 609,76	10 388 133,94	285 979,13	12 254,51	93 020,68
2023	121	226 508,56	112 430,47	53,83	114 024,26	0,00
2024	161	399 825,34	127 739,30	436,00	264 727,11	6 922,93

Информация о распределении земельных участков, предоставленных подведомственным Минприроды России учреждениям, в разбивке по правовой форме, доле площадей в разрезе федеральных округов, а также по крупнейшим правообладателям отражена на рис. 7.5.1.

Сведения о земельных участках из земель сельскохозяйственного назначения, находящихся в федеральной собственности и закрепленных за подведомственными Минприроды России учреждениями и предприятиями, в разрезе субъектов Российской Федерации по состоянию на 01.01.2025 приведены в прил. 7.5.1.

Распределение площади земельных участков, предоставленных подведомственным Минприроды России учреждениям, по крупнейшим правообладателям, га



Распределение земельных участков, предоставленных подведомственным Минприроды России учреждениям, по правовой форме



Доля площади земельных участков, предоставленных подведомственным Минприроды России учреждениям, в федеральном округе от общей площади таких участков в Российской Федерации, %



Рис. 7.5.1. Распределение площади земельных участков, закрепленных за учреждениями и предприятиями, подведомственными Минприроды России по федеральным округам, по состоянию на 01.01.2025

7.6. Сведения о земельных участках из земель сельскохозяйственного назначения, находящихся в федеральной собственности и закрепленных за учреждениями и предприятиями, подведомственными Росгидромету

По данным Росгидромета, по состоянию на 01.01.2025 учреждениям и предприятиям, подведомственным Росгидромету, предоставлено **359 земельных участков** из федеральных земель сельскохозяйственного назначения общей площадью **156,67 га**.

В 2024 г. по сравнению с 2023 г. общая площадь земельных участков, предоставленных подведомственным Росгидромету учреждениям и предприятиям, увеличилась на 46,37 га, а их количество на 7 ед. (табл. 7.6.1).

Таблица 7.6.1

Динамика количества и площади земельных участков из земель сельскохозяйственного назначения, находящихся в федеральной собственности и закрепленных за подведомственными Росгидромету учреждениями и предприятиями в 2020–2024 гг.
(по данным федерального органа исполнительной власти)

Год	Общее количество земельных участков, ед.	Общая площадь земельных участков, га	в том числе:			
			на праве постоянного (бессрочного) пользования, га	на праве аренды, га	иные права, га	правовой статус не определен, га
1	2	3	4	5	6	7
2020	363	112,84	108,75	0,29	0,37	3,43
2021	351	88,65	84,44	0,29	2,19	1,74
2022	348	108,75	103,50	0,29	2,19	2,76
2023	352	110,30	105,05	0,29	2,19	2,76
2024	359	156,67	151,41	0,29	2,20	2,76

Информация о распределении земельных участков, предоставленных подведомственным Росгидромету учреждениям, в разбивке по правовой форме, доле площадей в разрезе федеральных округов, а также по крупнейшим правообладателям отражена на рис. 7.6.1.

Сведения о земельных участках из земель сельскохозяйственного назначения, находящихся в федеральной собственности и закрепленных за подведомственными Росгидромету учреждениями и предприятиями, в разрезе субъектов Российской Федерации по состоянию на 01.01.2025 приведены в прил. 7.6.1.

Распределение площади земельных участков, предоставленных подведомственным Росгидромету учреждениям, по крупнейшим правообладателям, га



Распределение земельных участков, предоставленных подведомственным Росгидромету учреждениям, по правовой форме



Доля площади земельных участков, предоставленных подведомственным Росгидромету учреждениям, в федеральном округе от общей площади таких участков в Российской Федерации, %



Рис. 7.6.1. Распределение площади земельных участков, закрепленных за учреждениями и предприятиями, подведомственными Росгидромету по федеральным округам, по состоянию на 01.01.2025

7.7. Сведения о земельных участках из земель сельскохозяйственного назначения, находящихся в федеральной собственности и закрепленных за учреждениями и предприятиями, подведомственными Росрыболовству

По данным Росрыболовства по состоянию на 01.01.2025 учреждениям и предприятиям, подведомственным Росрыболовству, предоставлено **72 земельных участка** из федеральных земель сельскохозяйственного назначения общей площадью **6 534,71 га**.

В 2024 г. по сравнению с 2023 г. общая площадь земельных участков, предоставленных подведомственным Росрыболовству учреждениям и предприятиям, увеличилась на 190,64 га, а их количество на 6 ед. (табл. 7.7.1).

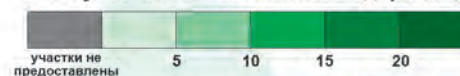
Таблица 7.7.1

**Динамика количества и площади земельных участков
из земель сельскохозяйственного назначения, находящихся
в федеральной собственности и закрепленных за подведомственными
Росрыболовству учреждениями и предприятиями в 2020–2024 гг.
(по данным федерального органа исполнительной власти)**

Год	Общее количество земельных участков, ед.	Общая площадь земельных участков, га	в том числе:			
			на праве постоянного (бессрочного) пользования, га	на праве аренды, га	иные права, га	правовой статус не определен, га
1	2	3	4	5	6	7
2020	64	23 388,41	23 359,11	0,00	0,00	29,30
2021	56	5 805,13	5 775,83	0,00	0,00	29,30
2022	75	6 305,44	6 305,11	0,00	0,00	0,00
2023	66	6 344,07	6 314,77	0,00	29,30	0,00
2024	72	6 534,71	6 478,82	55,89	0,00	0,00

Информация о распределении земельных участков, предоставленных подведомственным Росрыболовству учреждениям, в разбивке по правовой форме, доле площадей в разрезе федеральных округов, а также по крупнейшим правообладателям отражена на рис. 7.7.1.

Сведения о земельных участках из земель сельскохозяйственного назначения, находящихся в федеральной собственности и закрепленных за подведомственными Росрыболовству учреждениями и предприятиями, в разрезе субъектов Российской Федерации по состоянию на 01.01.2025 приведены в прил. 7.7.1.

Распределение площади земельных участков, предоставленных подведомственным Росрыболовству учреждениям, по крупнейшим правообладателям, га

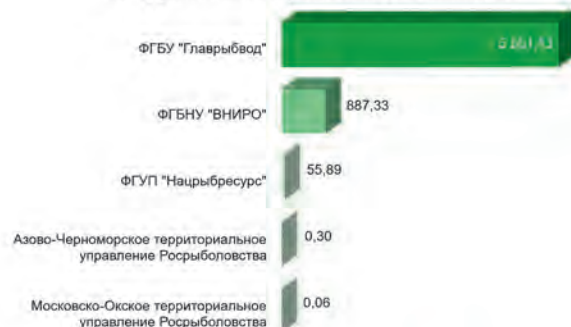

Распределение земельных участков, предоставленных подведомственным Росрыболовству учреждениям, по правовой форме



Доля площади земельных участков, предоставленных подведомственным Росрыболовству учреждениям, в федеральном округе от общей площади таких участков в Российской Федерации, %



Рис. 7.7.1. Распределение площади земельных участков, закрепленных за учреждениями и предприятиями, подведомственными Росрыболовству по федеральным округам, по состоянию на 01.01.2025

7.8. Сведения о земельных участках из земель сельскохозяйственного назначения, находящихся в федеральной собственности и закрепленных за учреждениями и предприятиями, подведомственными ФСИН России

По данным ФСИН России по состоянию на 01.01.2025 учреждениям и предприятиям, подведомственным ФСИН России, предоставлено **562 земельных участка** из федеральных земель сельскохозяйственного назначения общей площадью **175 644,29 га**.

В 2024 г. по сравнению с 2023 г. общая площадь земельных участков, предоставленных подведомственным ФСИН России учреждениям и предприятиям, увеличилась на 13 080,95 га, а их количество на 70 ед. (табл. 7.8.1).

Таблица 7.8.1

Динамика количества и площади земельных участков из земель сельскохозяйственного назначения, находящихся в федеральной собственности и закрепленных за подведомственными ФСИН России учреждениями и предприятиями в 2020–2024 гг.
(по данным федерального органа исполнительной власти)

Год	Общее количество земельных участков, ед.	Общая площадь земельных участков, га	в том числе:			
			на праве постоянного (бессрочного) пользования, га	на праве аренды, га	иные права, га	правовой статус не определен, га
1	2	3	4	5	6	7
2020	831	200 933,31	176 525,02	20 575,48	3 323,91	508,90
2021	689	200 380,12	187 005,29	9 529,81	3 845,02	0,00
2022	640	187 694,32	185 109,50	1 548,20	664,59	372,03
2023	492	162 563,34	153 342,36	4 600,07	1 313,91	3 307,00
2024	562	175 644,29	167 889,39	4 503,33	19,85	3 231,71

Информация о распределении земельных участков, предоставленных подведомственным ФСИН России учреждениям, в разбивке по правовой форме, доле площадей в разрезе федеральных округов, а также по крупнейшим правообладателям отражена на рис. 7.8.1.

Сведения о земельных участках из земель сельскохозяйственного назначения, находящихся в федеральной собственности и закрепленных за подведомственными ФСИН России учреждениями и предприятиями, в разрезе субъектов Российской Федерации по состоянию на 01.01.2025 приведены в прил. 7.8.1.

Распределение площади земельных участков, предоставленных подведомственным ФСИН России учреждениям, по крупнейшим правообладателям, га

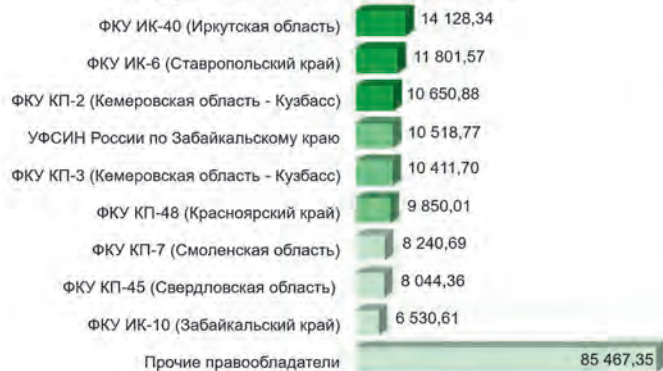

Распределение земельных участков, предоставленных подведомственным ФСИН России учреждениям, по правовой форме



Доля площади земельных участков, предоставленных подведомственным ФСИН России учреждениям, в федеральном округе от общей площади таких участков в Российской Федерации, %



Рис. 7.8.1. Распределение площади земельных участков, закрепленных за учреждениями и предприятиями, подведомственными ФСИН России по федеральным округам, по состоянию на 01.01.2025

7.9. Сведения о земельных участках из земель сельскохозяйственного назначения, находящихся в федеральной собственности и закрепленных за учреждениями и предприятиями, подведомственными МВД России

По данным МВД России по состоянию на 01.01.2025 учреждениям и предприятиям, подведомственным МВД России, предоставлено **24 земельных участка** из федеральных земель сельскохозяйственного назначения общей площадью **376,91 га**.

В 2024 г. по сравнению с 2023 г. общая площадь земельных участков, предоставленных подведомственным МВД России учреждениям и предприятиям, уменьшилась на 28,88 га, а их количество на 11 ед. (табл. 7.9.1).

Таблица 7.9.1

Динамика количества и площади земельных участков из земель сельскохозяйственного назначения, находящихся в федеральной собственности и закрепленных за подведомственными МВД России учреждениями и предприятиями в 2023–2024 гг.
(по данным федерального органа исполнительной власти)

Год	Общее количество земельных участков, ед.	Общая площадь земельных участков, га	в том числе:			
			на праве постоянного (бессрочного) пользования, га	на праве аренды, га	иные права, га	правовой статус не определен, га
1	2	3	4	5	6	7
2023	35	405,79	403,22	0,00	0,22	2,35
2024	24	376,91	376,72	0,00	0,19	0,00

Информация о распределении земельных участков, предоставленных подведомственным МВД России учреждениям, в разбивке по правовой форме, доле площадей в разрезе федеральных округов, а также по крупнейшим правообладателям отражена на рис. 7.9.1.

Сведения о земельных участках из земель сельскохозяйственного назначения, находящихся в федеральной собственности и закрепленных за подведомственными МВД России учреждениями и предприятиями, в разрезе субъектов Российской Федерации по состоянию на 01.01.2025 приведены в прил. 7.9.1.

Распределение площади земельных участков, предоставленных подведомственным МВД России учреждениям, по крупнейшим правообладателям, га



Распределение земельных участков, предоставленных подведомственным МВД России учреждениям, по правовой форме

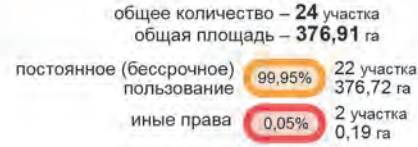

Доля площади земельных участков, предоставленных подведомственным МВД России учреждениям, в федеральном округе от общей площади таких участков в Российской Федерации, %



Рис. 7.9.1. Распределение площади земельных участков, закрепленных за учреждениями и предприятиями, подведомственными МВД России по федеральным округам, по состоянию на 01.01.2025

7.10. Сведения о земельных участках из земель сельскохозяйственного назначения, находящихся в федеральной собственности и закрепленных за учреждениями и предприятиями, подведомственными Минвостокразвития России

По данным Минвостокразвития России по состоянию на 01.01.2025 учреждениям и предприятиям, подведомственным Минвостокразвития России, предоставлено **290 земельных участков** из федеральных земель сельскохозяйственного назначения общей площадью **50 692,84 га**.

В 2024 г. по сравнению с 2023 г. общая площадь земельных участков, предоставленных подведомственным Минвостокразвития России учреждениям и предприятиям, уменьшилась на 2 337,82 га, а их количество на 188 ед. (табл. 7.10.1).

Таблица 7.10.1

Динамика количества и площади земельных участков из земель сельскохозяйственного назначения, находящихся в федеральной собственности и закрепленных за подведомственными Минвостокразвития России учреждениями и предприятиями в 2023–2024 гг.
(по данным федерального органа исполнительной власти)

Год	Общее количество земельных участков, ед.	Общая площадь земельных участков, га	в том числе:			
			на праве постоянного (бессрочного) пользования, га	на праве аренды, га	иные права, га	правовой статус не определен, га
1	2	3	4	5	6	7
2023	478	53 030,66	0,00	1 717,16	51 313,50	0,00
2024	290	50 692,84	0,00	428,91	50 263,93	0,00

Информация о распределении земельных участков, предоставленных подведомственным Минвостокразвития России учреждениям, в разбивке по правовой форме, доле площадей в разрезе федеральных округов, а также по крупнейшим правообладателям отражена на рис. 7.10.1.

Сведения о земельных участках из земель сельскохозяйственного назначения, находящихся в федеральной собственности и закрепленных за подведомственными Минвостокразвития России учреждениями и предприятиями, в разрезе субъектов Российской Федерации по состоянию на 01.01.2025 приведены в прил. 7.10.1.

Распределение площади земельных участков, предоставленных подведомственным Минвостокразвития России учреждениям, га



Распределение земельных участков, предоставленных подведомственным Минвостокразвития России учреждениям, по правовой форме



Доля площади земельных участков, предоставленных подведомственным Минвостокразвития России учреждениям, в федеральном округе от общей площади таких участков в Российской Федерации, %



Рис. 7.10.1. Распределение площади земельных участков, закрепленных за учреждениями и предприятиями, подведомственными Минвостокразвития России по федеральным округам, по состоянию на 01.01.2025

7.11. Сведения о земельных участках из земель сельскохозяйственного назначения, находящихся в федеральной собственности и закрепленных за учреждениями и предприятиями, подведомственными Минкультуры России

По данным Минкультуры России по состоянию на 01.01.2025 учреждениям и предприятиям, подведомственным Минкультуры России, предоставлено **7 земельных участков** из федеральных земель сельскохозяйственного назначения общей площадью **17,19 га**.

В 2024 г. по сравнению с 2023 г. общая площадь земельных участков, предоставленных подведомственным Минкультуры России учреждениям и предприятиям, уменьшилась на 1,68 га, а их количество на 1 ед. (табл. 7.11.1).

Таблица 7.11.1

**Динамика количества и площади земельных участков
из земель сельскохозяйственного назначения, находящихся
в федеральной собственности и закрепленных за подведомственными
Минкультуры России учреждениями и предприятиями в 2023–2024 гг.
(по данным федерального органа исполнительной власти)**

Год	Общее количество земельных участков, ед.	Общая площадь земельных участков, га	в том числе:			
			на праве постоянного (бессрочного) пользования, га	на праве аренды, га	иные права, га	правовой статус не определен, га
1	2	3	4	5	6	7
2023	8	18,87	18,87	0,00	0,00	0,00
2024	7	17,19	17,19	0,00	0,00	0,00

Информация о распределении земельных участков, предоставленных подведомственным Минкультуры России учреждениям, в разбивке по правовой форме, доле площадей в разрезе федеральных округов, а также по крупнейшим правообладателям отражена на рис. 7.11.1.

Сведения о земельных участках из земель сельскохозяйственного назначения, находящихся в федеральной собственности и закрепленных за подведомственными Минкультуры России учреждениями и предприятиями, в разрезе субъектов Российской Федерации по состоянию на 01.01.2025 приведены в прил. 7.11.1.



Рис. 7.11.1. Распределение площади земельных участков, закрепленных за учреждениями и предприятиями, подведомственными Минкультуры России по федеральным округам, по состоянию на 01.01.2025

7.12. Сведения о земельных участках из земель сельскохозяйственного назначения, находящихся в федеральной собственности и закрепленных за учреждениями и предприятиями, подведомственными Минпросвещения России

По данным Минпросвещения России по состоянию на 01.01.2025 учреждениям и предприятиям, подведомственным Минпросвещения России, предоставлено 9 земельных участков из федеральных земель сельскохозяйственного назначения общей площадью 342,71 га.

В 2024 г. по сравнению с 2023 г. общая площадь земельных участков, предоставленных подведомственным Минпросвещения России учреждениям и предприятиям, уменьшилась на 17,16 га, а их количество на 2 ед. (табл. 7.12.1).

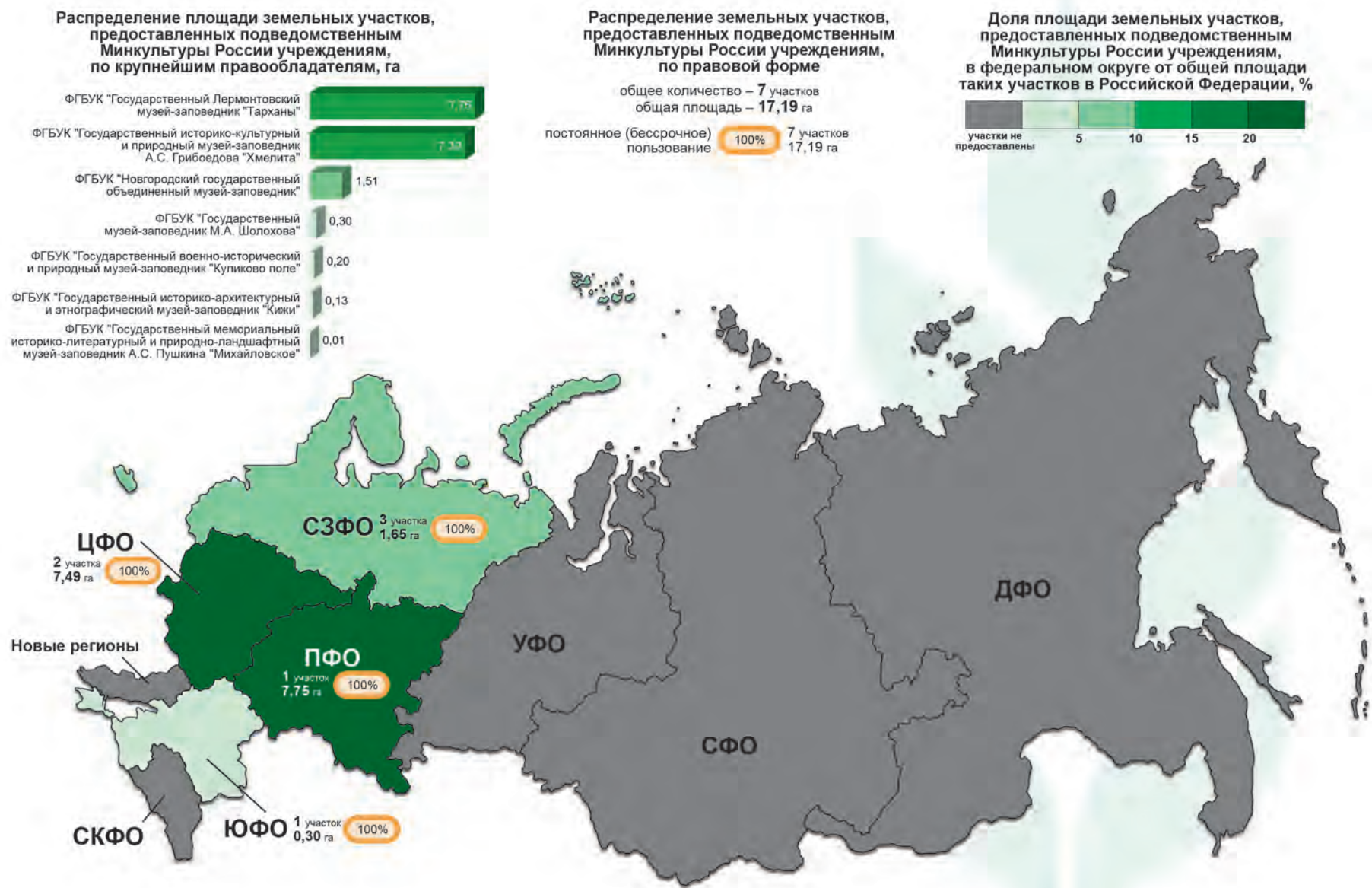
Таблица 7.12.1

**Динамика количества и площади земельных участков
из земель сельскохозяйственного назначения, находящихся
в федеральной собственности и закрепленных за подведомственными
Минпросвещения России учреждениями и предприятиями в 2023–2024 гг.**
(по данным федерального органа исполнительной власти)

Год	Общее количество земельных участков, ед.	Общая площадь земельных участков, га	в том числе:			
			на праве постоянного (бессрочного) пользования, га	на праве аренды, га	иные права, га	правовой статус не определен, га
1	2	3	4	5	6	7
2023	11	359,87	359,87	0,00	0,00	0,00
2024	9	342,71	342,71	0,00	0,00	0,00

Информация о распределении земельных участков, предоставленных подведомственным Минпросвещения России учреждениям, в разбивке по правовой форме, доле площадей в разрезе федеральных округов, а также по крупнейшим правообладателям отражена на рис. 7.12.1.

Сведения о земельных участках из земель сельскохозяйственного назначения, находящихся в федеральной собственности и закрепленных за подведомственными Минпросвещения России учреждениями и предприятиями, в разрезе субъектов Российской Федерации по состоянию на 01.01.2025 приведены в прил. 7.12.1.

Распределение площади земельных участков, предоставленных подведомственным Минпросвещения России учреждениям, по крупнейшим правообладателям, га



Распределение земельных участков, предоставленных подведомственным Минпросвещения России учреждениям, по правовой форме

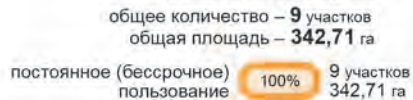

Доля площади земельных участков, предоставленных подведомственным Минпросвещения России учреждениям, в федеральном округе от общей площади таких участков в Российской Федерации, %



Рис. 7.12.1. Распределение площади земельных участков, закрепленных за учреждениями и предприятиями, подведомственными Минпросвещения России по федеральным округам, по состоянию на 01.01.2025

7.13. Сведения о земельных участках из земель сельскохозяйственного назначения, находящихся в федеральной собственности и закрепленных за учреждениями и предприятиями, подведомственными Минтрансу России

По данным Минтранса России по состоянию на 01.01.2025 учреждениям и предприятиям, подведомственным Минтрансу России, предоставлено **534 земельных участка** из федеральных земель сельскохозяйственного назначения общей площадью **675,68 га**.

В 2024 г. по сравнению с 2023 г. общая площадь земельных участков, предоставленных подведомственным Минтрансу России учреждениям и предприятиям, уменьшилась на 174,58 га, а их количество увеличилось на 9 ед. (табл. 7.13.1).

Таблица 7.13.1

Динамика количества и площади земельных участков из земель сельскохозяйственного назначения, находящихся в федеральной собственности и закрепленных за подведомственными Минтрансу России учреждениями и предприятиями в 2023–2024 гг.
(по данным федерального органа исполнительной власти)

Год	Общее количество земельных участков, ед.	Общая площадь земельных участков, га	в том числе:			
			на праве постоянного (бессрочного) пользования, га	на праве аренды, га	иные права, га	правовой статус не определен, га
1	2	3	4	5	6	7
2023	525	850,26	676,38	5,25	42,51	126,12
2024	534	675,68	652,52	5,37	17,07	0,72

Информация о распределении земельных участков, предоставленных подведомственным Минтрансу России учреждениям, в разбивке по правовой форме, доле площадей в разрезе федеральных округов, а также по крупнейшим правообладателям отражена на рис. 7.13.1.

Сведения о земельных участках из земель сельскохозяйственного назначения, находящихся в федеральной собственности и закрепленных за подведомственными Минтрансу России учреждениями и предприятиями, в разрезе субъектов Российской Федерации по состоянию на 01.01.2025 приведены в прил. 7.13.1.



Рис. 7.13.1. Распределение площади земельных участков, закрепленных за учреждениями и предприятиями, подведомственными Минтрансу России по федеральным округам, по состоянию на 01.01.2025

7.14. Сведения о земельных участках из земель сельскохозяйственного назначения, находящихся в федеральной собственности и закрепленных за учреждениями и предприятиями, подведомственными Минцифры России

По данным Минцифры России по состоянию на 01.01.2025 учреждениям и предприятиям, подведомственным Минцифры России, предоставлен 71 земельный участок из федеральных земель сельскохозяйственного назначения общей площадью 14,65 га.

В 2024 г. по сравнению с 2023 г. общая площадь земельных участков, предоставленных подведомственным Минцифры России учреждениям и предприятиям, увеличилась на 1,59 га, а их количество на 16 ед. (табл. 7.14.1).

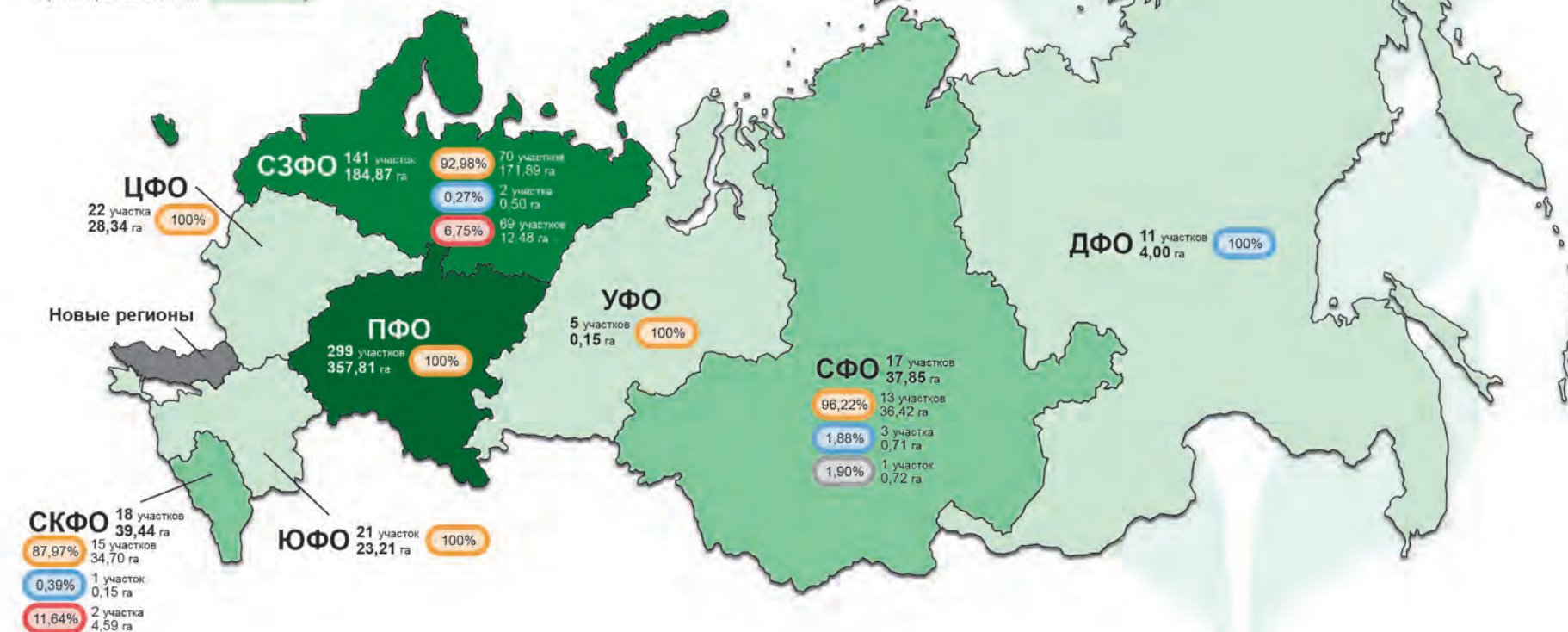
Таблица 7.14.1

Динамика количества и площади земельных участков из земель сельскохозяйственного назначения, находящихся в федеральной собственности и закрепленных за подведомственными Минцифры России учреждениями и предприятиями в 2023–2024 гг.
(по данным федерального органа исполнительной власти)

Год	Общее количество земельных участков, ед.	Общая площадь земельных участков, га	в том числе:			
			на праве постоянного (бессрочного) пользования, га	на праве аренды, га	иные права, га	правовой статус не определен, га
1	2	3	4	5	6	7
2023	55	13,06	0,00	5,50	7,02	0,54
2024	71	14,65	0,00	5,51	8,60	0,54

Информация о распределении земельных участков, предоставленных подведомственным Минцифры России учреждениям, в разбивке по правовой форме, доле площадей в разрезе федеральных округов, а также по крупнейшим правообладателям отражена на рис. 7.14.1.

Сведения о земельных участках из земель сельскохозяйственного назначения, находящихся в федеральной собственности и закрепленных за подведомственными Минцифры России учреждениями и предприятиями, в разрезе субъектов Российской Федерации по состоянию на 01.01.2025 приведены в прил. 7.14.1.

Распределение площади земельных участков, предоставленных подведомственным Минцифры России учреждениям, по крупнейшим правообладателям, га



Распределение земельных участков, предоставленных подведомственным Минцифры России учреждениям, по правовой форме



Доля площади земельных участков, предоставленных подведомственным Минцифры России учреждениям, в федеральном округе от общей площади таких участков в Российской Федерации, %



Рис. 7.14.1. Распределение площади земельных участков, закрепленных за учреждениями и предприятиями, подведомственными Минцифры России по федеральным округам, по состоянию на 01.01.2025

7.15. Сведения о земельных участках из земель сельскохозяйственного назначения, находящихся в федеральной собственности и закрепленных за учреждениями и предприятиями, подведомственными МЧС России

По данным МЧС России по состоянию на 01.01.2025 учреждениям и предприятиям, подведомственным МЧС России, предоставлено **10 земельных участков** из федеральных земель сельскохозяйственного назначения общей площадью **221,91 га**.

В 2024 г. по сравнению с 2023 г. общая площадь земельных участков, предоставленных подведомственным МЧС России учреждениям и предприятиям, увеличилась на 202,59 га, а их количество на 1 ед. (табл. 7.15.1).

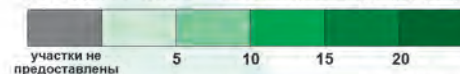
Таблица 7.15.1

Динамика количества и площади земельных участков из земель сельскохозяйственного назначения, находящихся в федеральной собственности и закрепленных за подведомственными МЧС России учреждениями и предприятиями в 2023–2024 гг.
(по данным федерального органа исполнительной власти)

Год	Общее количество земельных участков, ед.	Общая площадь земельных участков, га	в том числе:			
			на праве постоянного (бессрочного) пользования, га	на праве аренды, га	иные права, га	правовой статус не определен, га
1	2	3	4	5	6	7
2023	9	19,32	19,32	0,00	0,00	0,00
2024	10	221,91	218,71	0,00	0,00	3,20

Информация о распределении земельных участков, предоставленных подведомственным МЧС России учреждениям, в разбивке по правовой форме, доле площадей в разрезе федеральных округов, а также по крупнейшим правообладателям отражена на рис. 7.15.1.

Сведения о земельных участках из земель сельскохозяйственного назначения, находящихся в федеральной собственности и закрепленных за подведомственными МЧС России учреждениями и предприятиями, в разрезе субъектов Российской Федерации по состоянию на 01.01.2025 приведены в прил. 7.15.1.

Распределение площади земельных участков, предоставленных подведомственным МЧС России учреждениям, по крупнейшим правообладателям, га

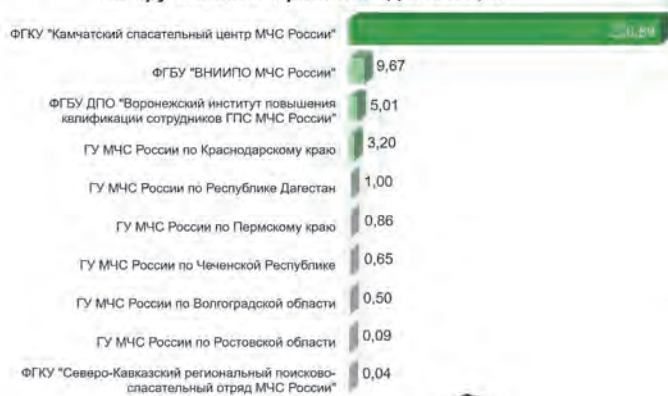

Распределение земельных участков, предоставленных подведомственным МЧС России учреждениям, по правовой форме



Доля площади земельных участков, предоставленных подведомственным МЧС России учреждениям, в федеральном округе от общей площади таких участков в Российской Федерации, %



Рис. 7.15.1. Распределение площади земельных участков, закрепленных за учреждениями и предприятиями, подведомственными МЧС России по федеральным округам, по состоянию на 01.01.2025

7.16. Сведения о земельных участках из земель сельскохозяйственного назначения, находящихся в федеральной собственности и закрепленных за учреждениями и предприятиями, подведомственными Минпромторгу России

По данным Минпромторга России по состоянию на 01.01.2025 учреждениям и предприятиям, **подведомственным Минпромторгу России, предоставлено 6 земельных участков** из федеральных земель сельскохозяйственного назначения общей площадью **18 491,00 га**.

Информация о распределении земельных участков, предоставленных подведомственным Минпромторгу России учреждениям, в разбивке по правовой форме, доле площадей в разрезе федеральных округов, а также по крупнейшим правообладателям отражена на рис. 7.16.1.

Сведения о земельных участках из земель сельскохозяйственного назначения, находящихся в федеральной собственности и закрепленных за подведомственными Минпромторгу России учреждениями и предприятиями, в разрезе субъектов Российской Федерации по состоянию на 01.01.2025 представлены в прил. 7.16.1.

Распределение площади земельных участков, предоставленных подведомственным Минпромторгу России учреждениям, по крупнейшим правообладателям, га



Распределение земельных участков, предоставленных подведомственным Минпромторгу России учреждениям, по правовой форме

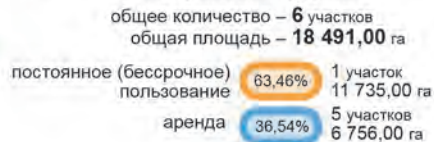

Доля площади земельных участков, предоставленных подведомственным Минпромторгу России учреждениям, в федеральном округе от общей площади таких участков в Российской Федерации, %



Рис. 7.16.1. Распределение площади земельных участков, закрепленных за учреждениями и предприятиями, подведомственными Минпромторгу России по федеральным округам, по состоянию на 01.01.2025

7.17. Сведения о земельных участках из земель сельскохозяйственного назначения, находящихся в федеральной собственности и закрепленных за учреждениями и предприятиями, подведомственными Минтруду России

По данным Минтруда России по состоянию на 01.01.2025 учреждениям и предприятиям, **подведомственным Минтруду России, предоставлено 5 земельных участков** из федеральных земель сельскохозяйственного назначения общей площадью **10,17 га**.

Информация о распределении земельных участков, предоставленных подведомственным Минтруду России учреждениям, в разбивке по правовой форме, доле площадей в разрезе федеральных округов, а также по крупнейшим правообладателям отражена на рис. 7.17.1.

Сведения о земельных участках из земель сельскохозяйственного назначения, находящихся в федеральной собственности и закрепленных за подведомственными Минтруду России учреждениями и предприятиями, в разрезе субъектов Российской Федерации по состоянию на 01.01.2025 приведены в прил. 7.17.1.

Распределение площади земельных участков, предоставленных подведомственным Минтруду России учреждениям, по крупнейшим правообладателям, га



Распределение земельных участков, предоставленных подведомственным Минтруду России учреждениям, по правовой форме

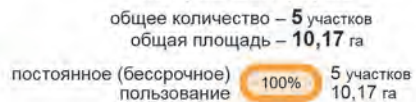

Доля площади земельных участков, предоставленных подведомственным Минтруду России учреждениям, в федеральном округе от общей площади таких участков в Российской Федерации, %



Рис. 7.17.1. Распределение площади земельных участков, закрепленных за учреждениями и предприятиями, подведомственными Минтруду России по федеральным округам, по состоянию на 01.01.2025

РАЗДЕЛ 8

СТРУКТУРА ЗЕМЕЛЬ СЕЛЬСКОХОЗЯЙСТВЕННОГО НАЗНАЧЕНИЯ НОВЫХ РЕГИОНОВ РОССИЙСКОЙ ФЕДЕРАЦИИ

Площадь
Новых регионов
Российской Федерации

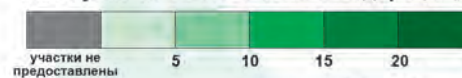
10 879,9
тыс. га

Площадь
земель
сельхозназначения
Донецкой Народной
Республики

1 788,9
тыс. га

Площадь
земель
сельхозназначения
Луганской Народной
Республики

1 557,9
тыс. га



В 2022 г. в состав Российской Федерации приняты новые субъекты:

– **Херсонская область** (ч. 4, ст. 8 Федерального конституционного закона от 04.10.2022 № 8-ФКЗ «О принятии в Российскую Федерацию Херсонской области и образовании в составе Российской Федерации нового субъекта – Херсонской области»);

– **Запорожская область** (ч. 4, ст. 8 Федерального конституционного закона от 04.10.2022 № 7-ФКЗ «О принятии в Российскую Федерацию Запорожской области и образовании в составе Российской Федерации нового субъекта – Запорожской области»);

– **Луганская Народная Республика** (ч. 4, ст. 8 Федерального конституционного закона от 04.10.2022 № 6-ФКЗ «О принятии в Российскую Федерацию Луганской Народной Республики и образовании в составе Российской Федерации нового субъекта – Луганской Народной Республики»);

– **Донецкая Народная Республика** (ч. 4, ст. 8 Федерального конституционного закона от 04.10.2022 № 5-ФКЗ «О принятии в Российскую Федерацию Донецкой Народной Республики и образовании в составе Российской Федерации нового субъекта – Донецкой Народной Республики»).

На территории Новых регионов в 2024 г. налаживался процесс учета земель сельскохозяйственного назначения, в том числе сельскохозяйственных угодий, в связи с чем информация по указанным субъектам Российской Федерации в настоящем разделе представлена не в полном объеме.

По данным Росреестра общая площадь новых регионов, входящая в земельный фонд Российской Федерации, составила 10 879,9 тыс. га, из них занимают:

2 718,3 тыс. га – Запорожская область;

2 651,7 тыс. га – Донецкая Народная Республика;

2 668,3 тыс. га – Луганская Народная Республика;

2 841,6 тыс. га – Херсонская область.

По данным Росреестра площадь земель сельскохозяйственного назначения в 2024 г. на территории Донецкой Народной Республики составила 1 788,9 тыс. га, Луганской Народной Республики – 1 557,9 тыс. га, данные по Запорожской и Херсонской областям отсутствуют (табл. 8.1).

Таблица 8.1

**Сведения о землях сельскохозяйственного назначения новых регионов
в разрезе сельскохозяйственных угодий на 01.01.2025**
(по данным Росреестра)

Субъекты Российской Федерации	Общая площадь земель сельхозназначения, тыс. га	Сельскохозяйственные угодья, тыс. га					
		всего	в том числе:				
			пашня	залежь	многолетние насаждения	сенокосы	пастбища
1	2	3	4	5	6	7	8
Донецкая Народная Республика	1 788,9	1 732,6	1 431,6	0,4	20,6	37,6	242,4
Луганская Народная Республика	1 557,9	1 534,3	1 124,3	23,8	13,1	69,3	303,8
Запорожская область				н.д.			
Херсонская область				н.д.			

Информация в части распределения земель сельскохозяйственного назначения по формам собственности в новых регионах также представлена неполная – отсутствуют данные по Запорожской и Херсонской областям (табл. 8.2).

Таблица 8.2

**Распределение категории земель сельскохозяйственного назначения
новых регионов по формам собственности в 2024 г.**
(по данным Росреестра)

Субъекты Российской Федерации	Общая площадь	В собственности граждан	В собственности юридических лиц	В государственной и муниципальной собственности	В собственности		
					Российской Федерации	субъекта Российской Федерации	муниципальной
1	2	3	4	5	6	7	8
Донецкая Народная Республика	1 788,9	1 373,3	15,9	399,7	-	399,7	-
Луганская Народная Республика	1 557,9	1 239,9	5,1	312,9	-	3,8	-
Запорожская область				н.д.			
Херсонская область				н.д.			

Также необходимо отметить, что в рамках реализации мероприятий Госпрограммы № 731 в 2025 г. планируется создание Единой карты-схемы земель сельскохозяйственного назначения, включая сельскохозяйственные угодья, на территориях Донецкой, Луганской народных республик, Запорожской и Херсонской областей. Создание таких карт-схем позволит в том числе получить достоверные и актуальные сведения о количественных характеристиках и границах земель сельскохозяйственного назначения, что позволит в последующих годах предоставить более подробную и точную информацию о состоянии и использовании земель сельскохозяйственного назначения на новых территориях.



ЗАКЛЮЧЕНИЕ



Приведенная в настоящем Докладе информация представляет результаты работ по осуществлению государственного мониторинга земель сельскохозяйственного назначения в Российской Федерации в 2024 г., отражающие текущую ситуацию по различным аспектам использования и состояния таких земель и мер, предпринимаемых с целью их улучшения.

В 2024 г. одной из ключевых задач являлось повышение эффективности использования земель сельскохозяйственного назначения, в первую очередь за счет вовлечения в сельскохозяйственный оборот неиспользуемых земель.

На решение этой важной задачи направлена Госпрограмма № 731, целью которой является повышение эффективности использования земель сельскохозяйственного назначения для обеспечения продовольственной безопасности страны и реализации сбалансированного и устойчивого развития агропромышленного комплекса при сохранении плодородия почв сельскохозяйственных угодий.

Основными целями Госпрограммы № 731 являются:

- эффективное вовлечение в оборот земель сельскохозяйственного назначения;
- получение достоверных и актуальных сведений о количественных характеристиках и границах земель сельскохозяйственного назначения, включая количественные и качественные характеристики сельскохозяйственных угодий, вовлекаемых в оборот;
- сохранение в сельскохозяйственном обороте и повышение качественных характеристик сельскохозяйственных угодий за счет проведения мелиоративных мероприятий.

Успешная реализация масштабных задач, поставленных Госпрограммой № 731, требует адекватного информационного обеспечения принимаемых управленческих решений по использованию земельного фонда, в первую очередь, по выявлению неиспользуемых земель сельскохозяйственных угодий, оценке их состояния и контролю за вовлечением в сельскохозяйственный оборот. Эффективным инструментом в создании актуальных информационных ресурсов является государственный мониторинг земель сельскохозяйственного назначения, дальнейшее развитие и совершенствование которого тесно связано с задачами цифровой трансформации отрасли посредством внедрения современных цифровых технологий и сервисов в соответствии с Указом Президента Российской Федерации от 07.05.2024 № 309 «О национальных целях развития Российской Федерации на период до 2030 года и на перспективу до 2036 года».

Текущая ситуация о состоянии и использовании земель сельскохозяйственного назначения, анализ федерального и регионального опыта в осуществлении государственного мониторинга таких земель и выявление тенденций и направлений его дальнейшего развития рассмотрены в Докладе в свете решения указанных задач. Представленная информация включает в себя в том числе данные о структуре земель сельскохозяйственного назначения, формах собственности, показателях плодородия почв и распространении негативных процессов, структуре посевных площадей в Российской Федерации, федеральных округах и субъектах.

На 01.01.2025 площадь земель сельскохозяйственного назначения в Российской Федерации по данным субъектов Российской Федерации составила 371 399,380 тыс. га (без учета площади Новых регионов), из которой 197 866,171 тыс. га занимают сельскохозяй-

ственные угодья, являющиеся основным средством сельскохозяйственного производства, в том числе 116 174,829 тыс. га – пашня. Общая площадь сельскохозяйственных угодий по сравнению с предыдущим годом уменьшилась на 249,432 тыс. га из-за их перевода в другие категории.

В 2022 г. в состав Российской Федерации вошли 4 новых региона – Донецкая и Луганская народные республики, Запорожская и Херсонская области. Учитывая неполноту данных, в основную аналитику Доклада не включена информация о состоянии земель сельскохозяйственного назначения по Новым регионам, в связи с чем в структуру Доклада был добавлен раздел 8, который отображает имеющиеся данные по землям сельскохозяйственного назначения. Следует обратить особое внимание, что процесс учета земель сельскохозяйственного назначения в указанных регионах в 2024 г. только налаживается.

По данным Росреестра площадь земель сельскохозяйственного назначения в 2024 г. на территории Донецкой Народной Республики составила 1 788,9 тыс. га, Луганской Народной Республики – 1 557,9 тыс. га. Вместе с тем данные по Запорожской и Херсонской областям отсутствуют.

В состав сельскохозяйственных угодий Российской Федерации входят мелиорированные земли, площадь которых на 01.01.2025 составила 9 394,032 тыс. га, в том числе 4 685,337 тыс. га орошаемых и 4 708,695 тыс. га осушенных. Из них в сельскохозяйственном производстве в 2024 г. использовалось 6 924,689 тыс. га угодий, в том числе 3 984,961 тыс. га орошаемых и 2 939,728 тыс. га осушенных.

Распределение земель сельскохозяйственного назначения по формам собственности отражает сложившуюся в последние годы тенденцию увеличения доли земель, находящихся в собственности юридических лиц (сельскохозяйственных организаций) как более эффективных собственников земли и производителей сельскохозяйственной продукции при одновременном уменьшении площади земель в собственности граждан. Доля земель в собственности юридических лиц, по данным Росреестра, в 2024 г. составила 19,9% площади земель в частной собственности (без учета площади новых регионов). Следует отметить, что значительная часть земель сельскохозяйственного назначения (243 189,5 тыс. га или 65,6% общей площади) остается в государственной и муниципальной собственности, причем большая часть земель, находящихся в государственной собственности, не разграничена.

В Новых регионах (Донецкая и Луганская народные республики), по данным Росреестра, площадь земель, находящаяся в собственности юридических лиц, в 2024 г. составила 21 тыс. га, в собственности граждан – 2 613,2 тыс. га, при этом в государственной и муниципальной собственности – 712,6 тыс. га (информация по Запорожской и Херсонской областям за 2024 г. отсутствует).

В 2024 г. в Докладе приведена информация по оценке состояния плодородия почв земель сельскохозяйственных угодий в составе земель сельскохозяйственного назначения на основе обобщения и анализа данных Агротехслужб по результатам проведенных в 2024 г. обследований земель на территории субъектов Российской Федерации на основании государственного задания в рамках Госпрограммы № 717 и Госпрограммы № 731.

Результаты анализа плодородия почв сельскохозяйственных угодий, полученные в 2024 г. в рамках Госпрограммы № 717 (используемые пахотные угодья), показывают, что площадь почв с содержанием органического вещества (гумуса) на используемой пашне выявлена на 4 448,4 тыс. га, площадь почв с различным содержанием подвижного фосфора на используемой пашне – 4 379,9 тыс. га, площадь почв с различным содержанием обменного калия на используемой пашне – 4 379,9 тыс. га.

Результаты анализа плодородия почв сельскохозяйственных угодий, полученные в 2024 г. в рамках Госпрограммы № 731 (неиспользуемые пахотные угодья), показывают, что площадь почв с содержанием органического вещества (гумуса) на неиспользуемой пашне выявлена на 1 247,8 тыс. га, площадь почв с различным содержанием подвижного фосфора на неиспользуемой пашне – 1 247,5 тыс. га, площадь почв с различным содержанием обменного калия на неиспользуемой пашне – 1 244,0 тыс. га.

Под воздействием природных и антропогенных факторов развиваются негативные процессы и явления, такие как водная и ветровая эрозия, засоление, переувлажнение почв, анализ распространения которых приведен в Докладе по результатам полевых обследований, выполненных Агрохимслужбами.

Деятельность, осуществляемая на землях сельскохозяйственного назначения, может приводить к ухудшению качества земель. В случае если обеспечить рекультивацию на таких землях невозможно, то такие земельные участки подвергаются консервации. По данным субъектов Российской Федерации, в 2024 г. площадь земель сельскохозяйственного назначения, находящаяся на консервации, составила 98,958 тыс. га. При этом в 2024 г. восстановлено после консервации 12,167 тыс. га.

Для повышения эффективности использования земель сельскохозяйственного назначения и снижения влияния негативных процессов на земли сельскохозяйственного назначения, и как следствие снижения потерь урожая, важную роль играет мелиорация земель, в том числе агролесомелиоративные и агрофитомелиоративные насаждения. По данным, представленным субъектами Российской Федерации, в 2024 г. общая площадь агролесомелиоративных насаждений составила 1 932,385 тыс. га, из них в удовлетворительном состоянии находится 1 563,931 тыс. га, в неудовлетворительном – 273,934 тыс. га. Общая площадь агрофитомелиоративных насаждений в 2024 г. составила 90,294 тыс. га, из них в удовлетворительном состоянии находится 89,961 тыс. га, в неудовлетворительном – 0,333 тыс. га. Важно отметить, что в 2024 г. обследованию состояния агролесомелиоративных и агрофитомелиоративных насаждений подверглась не вся площадь таких насаждений.

В качестве одной из главных проблем при использовании земель сельскохозяйственного назначения рассматривается значительное распространение по территории Российской Федерации неиспользуемых земель. Согласно данным, представленным субъектами Российской Федерации, на 01.01.2025 общая площадь неиспользуемых земель сельскохозяйственного назначения составила 50 187,311 тыс. га (13,51% по отношению к общей площади земель сельскохозяйственного назначения в стране), в том числе площадь неиспользуемых сельскохозяйственных угодий – 32 120,844 тыс. га (16,26% по отношению

к общей площади сельскохозяйственных угодий), включая площадь неиспользуемой пашни, – 16 579,830 тыс. га (14,27% по отношению к общей площади пашни).

Одной из важнейших проблем, препятствующих эффективному обороту земель сельскохозяйственного назначения, является наличие невостребованных земельных долей. На конец 2024 г. внесенные в списки 1 049 629 невостребованных земельных долей занимали в совокупности площадь 9 670,997 тыс. га, что составляет 4,9% от общей площади сельскохозяйственных угодий страны. Необходимо отметить, что в 2024 г. ситуация по невостребованным земельным долям улучшилась по сравнению с предыдущим годом, что выражается в сокращении занимаемой ими площади на 1 472,868 тыс. га. В целом по Российской Федерации в 2024 г. в счет невостребованных земельных долей, признанных муниципальной собственностью, было образовано 21 278 земельных участков общей площадью 1 778,031 тыс. га, из них 11 165 земельных участков общей площадью 1 271,376 тыс. га были предоставлены сельхозтоваропроизводителям на различных видах права. Тем не менее результаты проведенного анализа показывают, что механизм формирования земельных участков и передачи их эффективным собственникам требует совершенствования.

В контексте повышения эффективности использования земель центральное место занимают результаты анализа вовлечения в сельскохозяйственный оборот неиспользуемых земель сельскохозяйственных угодий, в первую очередь неиспользуемой пашни, представляющей значительный резерв для развития сельскохозяйственного производства. По данным субъектов Российской Федерации, площадь вовлеченных в оборот в 2024 г. сельскохозяйственных угодий составила 979,896 тыс. га, или 3,10% по отношению к площади неиспользуемых угодий на начало года. Возврат в сельскохозяйственный оборот неиспользуемой пашни составил 634,966 тыс. га (3,75% по отношению к площади неиспользуемой пашни по состоянию на начало года). Исходя из поставленной Госпрограммой № 731 задачи по вовлечению в оборот к концу 2030 г. не менее 13 млн га земель сельскохозяйственного назначения следует, что полученные оценки свидетельствуют о необходимости активизации в регионах деятельности по вводу в оборот неиспользуемых земель.

Для повышения эффективности работ по вовлечению земель актуально совершенствование методик оценки пригодности и целесообразности возврата неиспользуемых угодий в сельскохозяйственный оборот. Как показывает опыт субъектов Российской Федерации, наиболее распространенной методикой оценки пригодности является проведение обследований на предмет зарастания неиспользуемых земельных участков древесно-кустарниковой растительностью и оценки затрат на проведение необходимых культуртехнических мероприятий, стоимость которых возрастает по мере увеличения сроков заброшенности земельного участка. В ряде регионов учитываются данные агрохимических обследований, если таковые имеются. Как показывают исследования, необходима оценка не только пригодности, но и целесообразности ввода участков сельскохозяйственных угодий в оборот, учитывающая ряд дополнительных факторов, таких как сведения о рельефе местности, высотах, уклонах, границах водоразделов и зон подтопления, отражающих качественные характеристики почв и их потенциальное плодородие.

В качестве важного ресурса в повышении эффективности использования земель необходимо отметить выделение особо ценных продуктивных сельскохозяйственных угодий, которые не могут использоваться для иных целей, кроме сельскохозяйственного производства. Согласно данным субъектов Российской Федерации, имеются утвержденные Перечни или ведется учет особо ценных продуктивных сельскохозяйственных угодий в 61 регионе. Общая площадь таких угодий в 2024 г. составила 9 068,7 тыс. га (4,6% по отношению к общей площади сельскохозяйственных угодий в стране).

Также Минсельхозом России систематически осуществляется работа по совершенствованию законодательства в части использования земель сельскохозяйственного назначения и сохранения их плодородия, а также в области мелиорации, что является обязательным условием для устойчивого развития агропромышленного комплекса.

Представленные в Докладе результаты анализа федерального и регионального опыта осуществления государственного мониторинга земель сельскохозяйственного назначения в 2024 г. направлены на оценку текущего состояния реализации задачи цифровой трансформации отрасли, включая вопросы создания и развития федеральных и региональных систем мониторинга и учета земель сельскохозяйственного назначения, формирования информационных ресурсов о состоянии и использовании таких земель, а также применения современных цифровых технологий в практике решения задач АПК.

Федеральный опыт представлен описанием функционирования в 2024 г. ЕФГИС ЗСН. Являясь агрегатором отраслевой информации, ЕФГИС ЗСН аккумулирует данные, получаемые от РОУ АПК, Агрохимслужб, учреждений мелиорации и сельскохозяйственного водоснабжения, а также от ряда федеральных органов исполнительной власти в рамках реализации межведомственного информационного взаимодействия, в том числе Госкорпорации «Роскосмос» в части получения спутниковых данных и МЧС России в части получения информации о пожарах на землях сельскохозяйственного назначения.

По данным 2023 г. в ЕФГИС ЗСН зарегистрировано более 15 тыс. пользователей, тогда как по состоянию на 01.01.2025 – более 67 тыс. пользователей, что свидетельствует об эффективности использования Системы. Однако стоит отметить, что такой прирост количества пользователей обусловлен также интеграцией ЕФГИС ЗСН с ФГИС «Зерно», которая создана в целях учета зерна и зерновой продукции.

В 2024 г. в ЕФГИС ЗСН опубликованы данные 85 субъектов Российской Федерации, представленные в виде тематических карт различного содержания.

Вместе с тем по данным субъектов Российской Федерации в 2024 г. государственный мониторинг земель сельскохозяйственного назначения выполнялся в 35 регионах с использованием своих информационных систем, создаваемых на базе информационно-телекоммуникационных технологий. Важно отметить, что в 2024 г. по сравнению с 2023 г. произошло сокращение по использованию информационных систем в регионах, которое обусловлено тем, что ЕФГИС ЗСН, являясь эффективным государственным инструментом по переходу в цифровую среду, в полной мере решает задачи, которые стояли при создании региональных информационных систем.

Также важно подчеркнуть, что наряду с прекращением использования систем в регионах проводилась модернизация функционирующих систем (Новгородская, Смоленская области). В Ростовской области с 2020 г. осуществляется наполнение системы данными, а в Республике Мордовия проводится ежегодная доработка модулей и вводится новый функционал. В Самарской области в 2024 г. информационная система дорабатывалась, в Челябинской области находилась в стадии разработки.

Вместе с тем в 2024 г. заключены и исполнены 13 государственных контрактов на выполнение работ по установлению границ земель сельскохозяйственного назначения в рамках создания Единой федеральной карты-схемы земель сельскохозяйственного назначения. Работы по созданию Единой карты-схемы осуществлялись в первую очередь для достижения целей Госпрограммы № 731.

Результатом реализации мероприятия по созданию Единой карты-схемы в 2024 г. стали данные о землях сельскохозяйственного назначения, в частности определены актуальные границы земель сельскохозяйственного назначения фактического использования, сформированные по данным ДЗЗ, оценка их зарастания ДКР; определены актуальные границы угодий в составе категории земель сельскохозяйственного назначения, не внесенные в ЕФГИС ЗСН; выявлены особо ценные сельскохозяйственные угодья благодаря анализу информации о мелиоративных системах.

По итогам 2022–2024 гг. география реализации мероприятия по созданию Единой карты-схемы включает в себя 73 субъекта Российской Федерации. В 2025 г. в рамках реализации Мероприятия Госпрограммы № 731 планируется создание Карт-схем в 14 субъектах Российской Федерации, включая территории Донецкой и Луганской народных республик, Запорожской и Херсонской областей.

В 2024 г. был проведен углубленный анализ федеральных земель сельскохозяйственного назначения, предоставленных в 2024 г. организациям, подведомственным федеральным органам исполнительной власти. В результате проведенной работы была актуализирована информация об организациях-правообладателях сельскохозяйственных земель федеральных органов исполнительной власти, сбор статистики по которым осуществляется с 2014 г., а также установлены правообладатели сельскохозяйственных земель, подведомственные федеральным министерствам и службам, что позволило отразить более полную картину по данному статистическому направлению.

Дальнейшее развитие и совершенствование государственного мониторинга земель сельскохозяйственного назначения Российской Федерации с учетом выявленных тенденций в использовании информационных систем и современных цифровых технологий получения и обработки данных о состоянии и использовании земель сельскохозяйственного назначения будут способствовать повышению эффективности использования этих земель.

ПРИЛОЖЕНИЯ
К ДОКЛАДУ О СОСТОЯНИИ И ИСПОЛЬЗОВАНИИ
ЗЕМЕЛЬ СЕЛЬСКОХОЗЯЙСТВЕННОГО
НАЗНАЧЕНИЯ РОССИЙСКОЙ ФЕДЕРАЦИИ
В 2024 ГОДУ

Коды субъектов Российской Федерации*(с учетом номеров кадастровых округов)*

Кадастровый округ	Наименование субъекта Российской Федерации	Кадастровый округ	Наименование субъекта Российской Федерации
1	Республика Адыгея	45	Курганская область
2	Республика Башкортостан	46	Курская область
3	Республика Бурятия	49	Магаданская область
4	Республика Алтай	50	Московская область
5	Республика Дагестан	51	Мурманская область
6	Республика Ингушетия	52	Нижегородская область
7	Кабардино-Балкарская Республика	53	Новгородская область
8	Республика Калмыкия	54	Новосибирская область
9	Карачаево-Черкесская Республика	55	Омская область
10	Республика Карелия	56	Оренбургская область
11	Республика Коми	57	Орловская область
12	Республика Марий Эл	58	Пензенская область
13	Республика Мордовия	59	Пермский край
14	Республика Саха (Якутия)	60	Псковская область
15	Республика Северная Осетия – Алания	61	Ростовская область
16	Республика Татарстан	62	Рязанская область
17	Республика Тыва	63	Самарская область
18	Удмуртская Республика	64	Саратовская область
19	Республика Хакасия	65	Сахалинская область
20	Чеченская Республика	66	Свердловская область
21	Чувашская Республика	67	Смоленская область
22	Алтайский край	68	Тамбовская область
23	Краснодарский край	69	Тверская область
24	Красноярский край	70	Томская область
25	Приморский край	71	Тульская область
26	Ставропольский край	72	Тюменская область
27	Хабаровский край	73	Ульяновская область
28	Амурская область	74	Челябинская область
29	Архангельская область	75	Забайкальский край
30	Астраханская область	76	Ярославская область
31	Белгородская область	77	г. Москва
32	Брянская область	78	г. Санкт-Петербург
33	Владимирская область	79	Еврейская автономная область
34	Волгоградская область	83	Ненецкий автономный округ
35	Вологодская область	86	Ханты-Мансийский автономный округ – Югра
36	Воронежская область	87	Чукотский автономный округ
37	Ивановская область	89	Ямало-Ненецкий автономный округ
38	Иркутская область	90	Запорожская область
39	Калининградская область	91	Республика Крым
40	Калужская область	92	г.ф.з. Севастополь
41	Камчатский край	93	Донецкая Народная Республика
42	Кемеровская область – Кузбасс	94	Луганская Народная Республика
43	Кировская область	95	Херсонская область
44	Костромская область		

Структура земель сельскохозяйственного назначения в Российской Федерации по состоянию на 01.01.2025
(по данным субъектов Российской Федерации)

№ п/п	Субъект Российской Федерации	Площадь земель сельскохозяйственного назначения, тыс. га		Площадь сельскохозяйственных угодий, тыс. га		Структура земель сельскохозяйственных угодий по видам использования, тыс. га									
						пашня		пастбища		сенокосы		многолетние насаждения		залежь	
		01.01.2024	01.01.2025	01.01.2024	01.01.2025	01.01.2024	01.01.2025	01.01.2024	01.01.2025	01.01.2024	01.01.2025	01.01.2024	01.01.2025	01.01.2024	01.01.2025
1	2	3	4	5	6	7	8	9	10	11	12	13	14	15	16
Российская Федерация		374 001,660	371 399,380	198 115,603	197 866,171	116 193,437	116 174,829	57 294,626	57 243,396	18 842,535	18 790,327	1 232,446	1 250,338	4 449,369	4 406,833
Центральный федеральный округ		33 849,881	33 051,981	29 072,870	29 072,609	21 747,431	21 839,924	4 500,223	4 524,675	1 982,664	2 000,175	309,404	328,454	435,830	379,380
1	Белгородская область	2 083,833	2 083,456	1 892,600	1 891,961	1 503,252	1 503,083	324,300	323,831	43,200	43,199	21,816	21,816	0,032	0,032
2	Брянская область	1 977,978	1 978,302	1 719,531	1 719,885	1 086,785	1 087,188	319,620	319,621	183,008	182,958	16,951	16,951	113,167	113,167
3	Владимирская область	981,297	979,205	845,832	847,299	554,230	553,343	116,639	116,323	119,171	118,499	18,280	19,680	37,512	39,454
4	Воронежская область	4 223,551	4 224,897	3 892,405	3 891,372	2 967,691	2 967,685	713,049	712,547	145,717	145,703	35,080	35,080	30,868	30,357
5	Ивановская область	867,112	866,634	750,776	750,312	542,147	541,688	95,553	95,549	98,326	98,325	5,245	5,245	9,505	9,505
6	Калужская область	1 270,100	1 234,629	1 095,164	1 097,172	822,629	823,020	143,535	144,529	88,374	88,614	14,524	14,664	26,102	26,345
7	Костромская область	1 876,431	1 114,158	857,593	857,569	596,315	596,309	124,433	124,433	104,731	104,713	3,724	3,724	28,390	28,390
8	Курская область	2 219,934	2 213,665	2 091,149	2 092,725	1 747,473	1 753,175	238,773	235,813	88,283	87,480	11,034	11,045	5,586	5,212
9	Липецкая область	1 917,120	1 916,726	1 773,092	1 772,738	1 448,614	1 448,280	226,097	226,077	77,026	77,026	21,276	21,276	0,079	0,079
10	Московская область	1 403,795	1 401,520	1 116,387	1 114,027	754,035	759,624	98,186	101,969	92,614	147,666	43,551	72,212	30,683	32,556
11	Орловская область	2 035,162	2 012,100	1 900,119	1 859,978	1 510,631	1 511,676	263,120	262,893	53,676	53,676	17,470	16,921	55,222	14,812
12	Рязанская область	2 466,709	2 466,320	2 272,410	2 264,481	1 439,004	1 458,306	619,008	595,976	180,262	180,256	12,372	12,362	21,764	17,581
13	Смоленская область	2 161,520	2 184,838	1 655,718	1 726,068	1 162,016	1 241,748	236,299	284,059	194,695	159,640	23,318	13,160	39,390	27,461
14	Тамбовская область	2 781,251	2 781,147	2 547,457	2 547,383	2 035,852	2 039,223	333,823	333,823	145,843	145,808	22,256	22,281	9,683	6,247
15	Тверская область	2 609,671	2 605,539	2 098,869	2 097,903	1 392,393	1 391,612	409,721	409,592	266,243	266,187	12,214	12,214	18,298	18,298
16	Тульская область	1 826,562	1 840,990	1 682,928	1 660,896	1 424,818	1 404,418	167,451	167,024	57,723	56,653	25,433	24,963	7,503	7,838
17	Ярославская область	1 147,855	1 147,855	880,840	880,840	759,546	759,546	70,616	70,616	43,772	43,772	4,860	4,860	2,046	2,046

Северо-Западный федеральный округ	29 676,073	28 235,594	5 619,425	5 467,415	2 994,484	2 930,275	983,157	972,244	1 363,673	1 287,143	49,261	46,034	228,850	231,719
18 Республика Карелия	209,572	210,803	147,520	147,258	70,359	70,340	26,869	26,894	44,908	44,661	5,384	5,363	0,000	0,000
19 Республика Коми	1 858,214	1 858,865	296,128	296,150	74,330	74,207	49,396	49,396	167,748	167,893	4,654	4,654	0,000	0,000
20 Архангельская область	2 312,363	885,990	630,493	490,968	275,473	232,564	97,551	84,330	247,530	172,688	8,161	0,164	1,778	1,222
21 Вологодская область	1 618,447	1 618,382	1 094,402	1 094,380	715,733	715,717	144,984	144,952	182,779	182,805	6,438	6,438	44,468	44,468
22 Калининградская область	800,199	794,849	716,058	710,700	358,300	352,810	219,958	220,090	130,200	130,200	7,600	7,600	0,000	0,000
23 Ленинградская область	823,211	823,538	590,001	590,308	378,877	378,977	89,700	89,659	120,262	120,510	1,075	1,075	0,087	0,087
24 Мурманская область	2 806,364	2 803,208	23,004	22,920	17,902	17,846	0,297	0,297	1,885	1,857	2,905	2,905	0,015	0,015
25 Новгородская область	914,271	907,246	702,288	695,426	448,041	432,482	109,493	111,725	135,942	134,302	4,891	9,568	3,921	7,349
26 Псковская область	2 367,051	2 366,814	1 317,081	1 316,855	655,469	655,332	244,909	244,901	229,969	229,777	8,153	8,267	178,581	178,578
27 Ненецкий автономный округ	15 966,381	15 965,899	102,450	102,450	0,000	0,000	0,000	0,000	102,450	102,450	0,000	0,000	0,000	0,000
Южный федеральный округ	35 359,987	35 300,959	32 031,389	31 993,944	17 953,715	17 944,043	12 978,869	12 953,569	796,026	796,944	270,822	267,433	26,085	31,955
28 Республика Адыгея	329,429	315,740	298,295	297,040	234,360	237,225	52,782	48,748	4,172	4,805	6,770	6,051	0,211	0,211
29 Республика Калмыкия	6 940,460	6 940,439	6 038,790	6 038,790	834,783	836,236	5 091,824	5 090,371	100,263	100,263	1,295	1,295	10,625	10,625
30 Республика Крым	1 793,680	1 780,739	1 709,352	1 677,643	1 237,539	1 227,097	364,764	347,378	5,616	6,032	97,749	93,452	3,684	3,684
31 Краснодарский край	4 688,397	4 631,974	4 207,244	4 205,693	3 731,111	3 725,100	336,233	338,236	48,163	48,182	91,737	94,175	0,000	0,000
32 Астраханская область	3 630,200	3 629,900	2 977,800	2 977,600	276,900	276,900	2 316,100	2 315,900	372,500	372,500	5,200	5,200	7,100	7,100
33 Волгоградская область	9 119,338	9 117,244	8 576,782	8 575,310	5 793,445	5 792,845	2 563,096	2 562,308	190,343	190,280	25,433	25,414	4,465	4,463
34 Ростовская область	8 858,483	8 856,930	8 205,889	8 204,631	5 844,093	5 847,156	2 253,534	2 250,092	74,969	74,882	33,293	32,501	0,000	0,000
35 г.ф.з. Севастополь	н.д.	27,993	17,237	17,237	1,484	1,484	0,536	0,536	н.д.	0,000	9,345	9,345	н.д.	5,872
Северо-Кавказский федеральный округ	13 446,232	13 412,951	11 402,805	11 378,806	5 368,168	5 379,258	5 351,173	5 318,514	523,104	527,386	130,661	132,285	29,699	21,363
36 Республика Дагестан	4 287,995	4 268,816	3 228,363	3 212,049	466,234	461,662	2 517,328	2 507,289	182,527	180,435	62,274	62,663	0,000	0,000
37 Республика Ингушетия	109,544	109,544	109,533	109,533	66,107	66,107	34,784	34,784	5,695	5,695	2,262	2,262	0,685	0,685

1	2	3	4	5	6	7	8	9	10	11	12	13	14	15	16
38	Кабардино-Балкарская Республика	732,166	723,114	670,595	667,053	263,244	281,149	333,203	310,395	41,713	47,850	26,435	27,659	6,000	0,000
39	Карачаево-Черкесская Республика	809,443	804,275	597,508	595,209	155,945	155,975	298,762	298,742	131,475	131,475	2,290	2,317	9,036	6,700
40	Республика Северная Осетия – Алания	417,713	417,727	344,613	344,579	190,019	190,010	129,861	129,848	19,749	19,749	4,984	4,972	0,000	0,000
41	Чеченская Республика	1 001,401	1 001,304	807,722	807,625	303,211	303,156	459,116	459,074	39,719	39,719	5,676	5,676	0,000	0,000
42	Ставропольский край	6 087,970	6 088,171	5 644,471	5 642,758	3 923,408	3 921,199	1 578,119	1 578,382	102,226	102,463	26,740	26,736	13,978	13,978
Приволжский федеральный округ		54 830,394	54 750,630	51 092,737	51 074,102	34 695,119	34 659,011	12 346,816	12 345,772	3 046,993	3 052,995	211,793	214,493	792,016	801,831
43	Республика Башкортостан	7 253,267	7 217,265	6 603,500	6 608,039	3 447,700	3 448,100	2 050,745	2 047,465	1 084,092	1 084,907	20,963	20,963	0,000	6,604
44	Республика Марий Эл	767,830	761,507	703,458	703,726	431,862	431,764	96,910	96,910	42,124	41,424	4,937	4,937	127,625	128,691
45	Республика Мордовия	1 653,800	1 642,939	1 514,900	1 509,425	1 004,800	1 001,728	393,300	390,831	54,800	54,799	8,800	8,788	53,200	53,279
46	Республика Татарстан	4 617,957	4 613,693	4 296,378	4 292,133	3 258,985	3 255,565	880,427	879,772	126,685	126,515	29,585	29,585	0,696	0,696
47	Удмуртская Республика	1 858,100	1 854,293	1 692,100	1 694,078	1 294,200	1 286,586	285,800	285,923	93,000	102,173	11,200	11,074	7,900	8,322
48	Чувашская Республика	1 004,549	1 003,086	933,413	932,067	734,238	734,035	151,600	151,183	31,464	31,282	10,007	9,463	6,104	6,104
49	Пермский край	2 600,443	2 598,705	2 380,738	2 385,699	1 778,196	1 768,804	262,951	262,552	272,669	271,536	15,654	15,795	51,268	67,012
50	Кировская область	3 213,707	3 215,809	2 916,638	2 918,118	2 296,420	2 297,372	288,706	289,060	278,319	278,451	10,590	10,582	42,603	42,653
51	Нижегородская область	2 958,696	2 955,016	2 700,562	2 696,397	1 886,038	1 884,990	526,416	524,734	160,701	159,528	16,261	16,262	111,146	110,883
52	Оренбургская область	10 900,557	10 897,537	10 441,929	10 439,538	6 019,371	6 017,125	3 747,080	3 746,730	665,033	665,294	10,445	10,389	0,000	0,000
53	Пензенская область	3 068,688	3 068,906	2 879,803	2 878,990	2 196,017	2 198,364	460,640	458,046	58,682	58,516	14,880	14,880	149,584	149,184
54	Самарская область	4 067,399	4 056,615	3 686,950	3 673,492	2 856,418	2 837,493	621,300	631,798	37,972	37,135	22,565	25,859	148,695	141,207
55	Саратовская область	8 629,146	8 628,586	8 263,639	8 263,293	5 881,405	5 881,372	2 247,718	2 247,412	108,041	108,024	26,475	26,485	0,000	0,000
56	Ульяновская область	2 236,255	2 236,673	2 078,729	2 079,107	1 609,469	1 615,713	333,223	333,356	33,411	33,411	9,431	9,431	93,195	87,196

Уральский федеральный округ	46 679,954	46 499,823	13 825,323	13 816,085	7 720,324	7 717,980	2 846,844	2 845,683	2 201,012	2 199,104	57,458	57,317	999,685	996,002
57 Курганская область	4 491,784	4 493,562	4 039,530	4 039,874	2 319,414	2 319,522	748,842	748,793	508,128	508,911	10,213	10,202	452,933	452,446
58 Свердловская область	3 994,161	3 993,019	1 989,427	1 987,989	1 312,197	1 310,879	217,099	218,044	359,692	360,501	16,313	16,283	84,126	82,282
59 Тюменская область	3 709,100	3 709,100	2 914,047	2 912,192	1 151,600	1 151,522	613,900	613,890	730,900	730,450	7,347	7,347	410,300	408,983
60 Челябинская область	5 153,534	5 150,600	4 693,972	4 693,099	2 930,066	2 929,101	1 208,521	1 208,296	483,975	484,400	20,784	20,702	50,626	50,600
61 Ханты-Мансийский автономный округ – Югра	612,200	612,022	183,100	182,919	7,000	6,945	56,800	56,660	114,800	114,841	2,800	2,782	1,700	1,691
62 Ямало-Ненецкий автономный округ	28 719,175	28 541,520	5,247	0,012	0,047	0,011	1,682	0,000	3,517	0,001	0,001	0,001	0,000	0,000
Сибирский федеральный округ	86 135,372	86 257,924	41 368,953	41 360,783	21 915,366	21 909,256	12 466,252	12 462,662	6 108,595	6 109,486	140,170	140,554	738,570	738,377
63 Республика Алтай	2 346,880	2 660,581	1 154,430	1 166,821	124,953	132,784	933,967	937,282	92,874	94,023	0,451	0,555	2,185	2,177
64 Республика Тыва	3 366,000	3 361,200	2 651,040	2 651,261	139,720	140,721	2 396,000	2 395,295	54,840	54,813	0,000	0,000	60,480	60,432
65 Республика Хакасия	1 870,700	1 862,000	1 657,600	1 657,300	647,900	647,800	825,100	824,900	142,700	142,700	2,200	2,200	39,700	39,700
66 Алтайский край	16 766,219	16 766,219	10 985,166	10 985,166	6 668,319	6 668,319	2 785,703	2 785,703	1 223,515	1 223,515	27,336	27,336	280,293	280,293
67 Красноярский край	35 461,362	35 401,971	4 916,383	4 915,829	2 958,766	2 957,732	1 141,362	1 141,537	666,807	667,216	25,930	25,925	123,518	123,419
68 Иркутская область	2 873,134	2 867,978	2 376,458	2 371,949	1 606,151	1 604,813	480,692	477,485	266,125	265,644	23,010	23,499	0,480	0,480
69 Кемеровская область – Кузбасс	2 637,917	2 628,362	2 353,427	2 349,151	1 456,545	1 455,056	491,212	489,644	391,025	389,944	14,607	14,507	0,038	0,000
70 Новосибирская область	11 106,265	11 096,319	7 648,096	7 638,454	3 612,358	3 603,175	2 072,491	2 071,614	1 867,094	1 867,616	25,729	25,625	70,424	70,424
71 Омская область	7 586,974	7 482,300	6 374,421	6 374,841	4 052,567	4 052,567	1 166,653	1 166,653	980,158	980,158	14,294	14,294	160,749	160,749
72 Томская область	2 119,921	2 130,994	1 251,932	1 250,011	648,087	646,289	173,072	172,549	423,457	423,857	6,613	6,613	0,703	0,703
Дальневосточный федеральный округ	74 023,767	73 889,518	13 702,101	13 702,427	3 798,830	3 795,082	5 821,292	5 820,277	2 820,468	2 817,094	62,877	63,768	1 198,634	1 206,206
73 Республика Бурятия	2 760,273	2 683,860	2 138,727	2 142,018	697,484	700,775	1 112,981	1 112,981	278,073	278,073	5,594	5,594	44,595	44,595
74 Республика Саха (Якутия)	19 446,129	19 446,129	885,889	885,889	94,370	94,370	294,265	294,265	484,063	484,063	0,749	0,749	12,442	12,442
75 Забайкальский край	7 379,141	7 368,201	6 132,329	6 131,626	496,295	435,400	3 579,714	3 578,420	1 264,760	1 268,486	2,900	2,905	788,660	846,415
76 Камчатский край	187,667	187,716	90,672	90,731	45,763	45,820	21,400	21,400	18,582	18,582	4,275	4,277	0,652	0,652
77 Приморский край	1 857,387	1 878,790	1 386,606	1 392,827	720,946	723,817	316,930	317,390	263,510	262,952	20,055	21,010	65,165	67,658
78 Хабаровский край	399,275	399,326	249,372	249,371	73,903	74,003	38,391	38,390	96,589	96,609	11,309	11,309	29,180	29,060

1	2	3	4	5	6	7	8	9	10	11	12	13	14	15	16
79	Амурская область	3 522,813	3 522,650	2 378,434	2 378,427	1 532,843	1 532,836	355,626	355,626	287,294	287,294	6,975	6,975	195,696	195,696
80	Магаданская область	302,777	302,757	82,095	82,095	20,717	20,717	25,589	25,589	33,106	33,106	0,018	0,018	2,665	2,665
81	Сахалинская область	138,579	138,394	92,182	92,231	26,989	26,987	32,219	32,219	23,532	23,654	8,463	8,392	0,979	0,979
82	Еврейская автономная область	500,397	500,381	258,777	257,212	89,398	140,357	43,965	43,997	64,275	64,275	2,539	2,539	58,600	6,044
83	Чукотский автономный округ	37 529,329	37 461,314	7,018	0,000	0,122	0,000	0,212	0,000	6,684	0,000	0,000	0,000	0,000	0,000

Сведения о переведенных землях из категории земель сельскохозяйственного назначения в другие категории в 2024 г.
(по данным субъектов Российской Федерации)

№ п/п	Субъекты Российской Федерации	Площадь переведенных земель сельскохозяйственного назначения в разбивке по целям перевода, тыс. га					
		общая площадь переведенных земель сельскохозяйственного назначения	из них:				
			под строительство и расширение объектов промышленности, транспорта, связи и др.	предприятиям, организациям, учреждениям природоохранного назначения	лесохозяйственным предприятиям, учреждениям	для строительства и эксплуатации водных объектов	для других нужд
1	2	3	4	5	6	7	8
	Российская Федерация	63,273	30,665	0,446	8,898	0,007	23,256
	Центральный федеральный округ	9,102	3,313	0,138	3,570	0,000	2,081
1	Белгородская область	0,640	0,142	0,000	0,400	0,000	0,098
2	Брянская область	0,272	0,013	0,000	0,000	0,000	0,259
3	Владимирская область	0,249	0,083	0,000	0,000	0,000	0,166
4	Воронежская область	0,522	0,522	0,000	0,000	0,000	0,000
5	Ивановская область	0,356	0,077	0,000	0,000	0,000	0,279
6	Калужская область	0,977	0,522	0,033	0,000	0,000	0,422
7	Костромская область	0,047	0,005	0,0001	0,009	0,000	0,033
8	Курская область	0,040	0,000	0,000	0,000	0,000	0,040
9	Липецкая область	0,091	0,024	0,000	0,000	0,000	0,067
10	Московская область	0,915	0,870	0,045	0,000	0,000	0,000
11	Орловская область	0,283	0,043	0,000	0,000	0,000	0,240
12	Рязанская область	0,192	0,172	0,010	0,000	0,000	0,010
13	Смоленская область	0,454	0,453	0,000	0,000	0,000	0,001
14	Тамбовская область	0,072	0,037	0,000	0,000	0,000	0,035
15	Тверская область	3,530	0,336	0,033	3,161	0,000	0,000
16	Тульская область	0,462	0,014	0,017	0,000	0,000	0,431
17	Ярославская область	н.д.	н.д.	н.д.	н.д.	н.д.	н.д.
	Северо-Западный федеральный округ	4,595	3,882	0,027	0,031	0,000	0,655
18	Республика Карелия	0,020	0,003	0,000	0,000	0,000	0,017

1	2	3	4	5	6	7	8
19	Республика Коми	0,007	0,007	0,000	0,000	0,000	0,000
20	Архангельская область	0,148	0,048	0,000	0,030	0,000	0,070
21	Вологодская область	0,333	0,199	0,000	0,001	0,000	0,133
22	Калининградская область	0,046	0,046	0,000	0,000	0,000	0,000
23	Ленинградская область	0,186	0,159	0,027	0,000	0,000	0,000
24	Мурманская область	2,925	2,918	0,000	0,000	0,000	0,007
25	Новгородская область	0,220	0,000	0,000	0,000	0,000	0,220
26	Псковская область	0,228	0,020	0,000	0,000	0,000	0,208
27	Ненецкий автономный округ	0,482	0,482	0,000	0,000	0,000	0,000
Южный федеральный округ		2,855	2,074	0,000	0,000	0,000	0,781
28	Республика Адыгея	0,028	0,028	0,000	0,000	0,000	0,0001
29	Республика Калмыкия	0,028	0,028	0,000	0,000	0,000	0,000
30	Республика Крым	0,228	0,228	0,000	0,000	0,000	0,000
31	Краснодарский край	0,585	0,585	0,000	0,000	0,000	0,000
32	Астраханская область	0,042	0,008	0,000	0,000	0,000	0,034
33	Волгоградская область	1,572	0,827	0,000	0,000	0,000	0,745
34	Ростовская область	0,372	0,370	0,000	0,000	0,000	0,002
35	г.ф.з. Севастополь	0,000	н.д.	н.д.	н.д.	н.д.	н.д.
Северо-Кавказский федеральный округ		1,080	0,774	0,152	0,000	0,000	0,154
36	Республика Дагестан	0,250	0,218	0,000	0,000	0,000	0,032
37	Республика Ингушетия	0,023	0,023	0,000	0,000	0,000	0,000
38	Кабардино-Балкарская Республика	0,021	0,021	0,000	0,000	0,000	0,000
39	Карачаево-Черкесская Республика	0,000	0,000	0,000	0,000	0,000	0,000
40	Республика Северная Осетия – Алания	0,248	0,096	0,152	0,000	0,000	0,000
41	Чеченская Республика	0,097	0,000	0,000	0,000	0,000	0,097
42	Ставропольский край	0,441	0,416	0,000	0,000	0,000	0,025

Приволжский федеральный округ	12,188	2,414	0,000	5,297	0,000	4,477
43 Республика Башкортостан	3,800	0,280	0,000	0,000	0,000	3,520
44 Республика Марий Эл	0,099	0,099	0,000	0,000	0,000	0,000
45 Республика Мордовия	0,048	0,014	0,000	0,000	0,000	0,034
46 Республика Татарстан	1,504	1,061	0,000	0,364	0,000	0,079
47 Удмуртская Республика	0,175	0,107	0,000	0,010	0,000	0,058
48 Чувашская Республика	0,030	0,025	0,000	0,000	0,000	0,005
49 Пермский край	0,217	0,125	0,000	0,000	0,000	0,092
50 Кировская область	0,220	0,059	0,000	0,000	0,000	0,161
51 Нижегородская область	4,997	0,074	0,000	4,923	0,000	0,000
52 Оренбургская область	0,316	0,311	0,000	0,000	0,000	0,005
53 Пензенская область	0,096	0,096	0,000	0,000	0,000	0,000
54 Самарская область	0,120	0,000	0,000	0,000	0,000	0,120
55 Саратовская область	0,495	0,092	0,000	0,000	0,000	0,403
56 Ульяновская область	0,071	0,071	0,000	0,000	0,000	0,000
Уральский федеральный округ	11,562	9,962	0,111	0,000	0,000	1,489
57 Курганская область	0,048	0,000	0,000	0,000	0,000	0,048
58 Свердловская область	0,083	0,078	0,000	0,000	0,000	0,005
59 Тюменская область	0,219	0,013	0,065	0,000	0,000	0,141
60 Челябинская область	1,693	0,352	0,046	0,000	0,000	1,295
61 Ханты-Мансийский автономный округ – Югра	0,176	0,176	0,000	0,000	0,000	0,000
62 Ямало-Ненецкий автономный округ	9,343	9,343	0,000	0,000	0,000	0,000
Сибирский федеральный округ	14,256	6,137	0,016	0,000	0,000	8,103
63 Республика Алтай	0,037	0,002	0,000	0,000	0,000	0,035
64 Республика Тыва	0,000	0,000	0,000	0,000	0,000	0,000
65 Республика Хакасия	8,379	0,583	0,000	0,000	0,000	7,796
66 Алтайский край	0,102	0,041	0,000	0,000	0,000	0,061

1	2	3	4	5	6	7	8
67	Красноярский край	0,955	0,916	0,000	0,000	0,000	0,039
68	Иркутская область	0,152	0,152	0,000	0,000	0,000	0,000
69	Кемеровская область – Кузбасс	3,001	2,911	0,000	0,000	0,000	0,090
70	Новосибирская область	1,425	1,409	0,016	0,000	0,000	0,000
71	Омская область	0,149	0,105	0,000	0,000	0,000	0,044
72	Томская область	0,056	0,018	0,000	0,0004	0,000	0,038
	Дальневосточный федеральный округ	7,634	2,109	0,002	0,000	0,007	5,516
73	Республика Бурятия	0,263	0,009	0,000	0,000	0,000	0,254
74	Республика Саха (Якутия)	0,002	0,000	0,002	0,000	0,000	0,000
75	Забайкальский край	4,608	0,494	0,000	0,000	0,007	4,107
76	Камчатский край	0,036	0,000	0,000	0,000	0,000	0,036
77	Приморский край	0,028	0,000	0,000	0,000	0,000	0,028
78	Хабаровский край	0,004	0,001	0,000	0,000	0,000	0,003
79	Амурская область	0,162	0,018	0,000	0,000	0,0001	0,144
80	Магаданская область	0,000	0,000	0,000	0,000	0,000	0,000
81	Сахалинская область	1,445	1,445	0,000	0,000	0,000	0,000
82	Еврейская автономная область	0,025	0,000	0,000	0,000	0,000	0,025
83	Чукотский автономный округ	1,061	0,142	0,000	0,000	0,000	0,919

Сведения о переведенных землях в категорию земель сельскохозяйственного назначения из других категорий в 2024 г.
(по данным субъектов Российской Федерации)

№ п/п	Субъекты Российской Федерации	Площадь переведенных в земли сельскохозяйственного назначения в 2024 году земель других категорий в разбивке по категориям, тыс. га					
		общая площадь переведенных земель	из них:				
			промышленности, транспорта, связи и др.	особо охраняемых территорий	лесного фонда	водного фонда	запаса
1	2	3	4	5	6	7	8
Российская Федерация		28,793	0,117	0,000	0,000	0,000	28,676
Центральный федеральный округ		2,398	0,020	0,000	0,000	0,000	2,378
1	Белгородская область	0,000	0,000	0,000	0,000	0,000	0,000
2	Брянская область	0,000	0,000	0,000	0,000	0,000	0,000
3	Владимирская область	0,000	0,000	0,000	0,000	0,000	0,000
4	Воронежская область	0,000	0,000	0,000	0,000	0,000	0,000
5	Ивановская область	0,000	0,000	0,000	0,000	0,000	0,000
6	Калужская область	1,631	0,000	0,000	0,000	0,000	1,631
7	Костромская область	0,000	0,000	0,000	0,000	0,000	0,000
8	Курская область	0,000	0,000	0,000	0,000	0,000	0,000
9	Липецкая область	0,000	0,000	0,000	0,000	0,000	0,000
10	Московская область	0,000	0,000	0,000	0,000	0,000	0,000
11	Орловская область	0,000	0,000	0,000	0,000	0,000	0,000
12	Рязанская область	0,000	0,000	0,000	0,000	0,000	0,000
13	Смоленская область	0,603	0,000	0,000	0,000	0,000	0,603
14	Тамбовская область	0,000	0,000	0,000	0,000	0,000	0,000
15	Тверская область	0,000	0,000	0,000	0,000	0,000	0,000
16	Тульская область	0,164	0,020	0,000	0,000	0,000	0,144
17	Ярославская область	н.д.	н.д.	н.д.	н.д.	н.д.	н.д.
Северо-Западный федеральный округ		0,961	0,000	0,000	0,000	0,000	0,961
18	Республика Карелия	0,417	0,000	0,000	0,000	0,000	0,417
19	Республика Коми	0,000	0,000	0,000	0,000	0,000	0,000
20	Архангельская область	0,000	0,000	0,000	0,000	0,000	0,000

48	Чувашская Республика	0,218	0,000	0,000	0,000	0,000	0,218
49	Пермский край	0,000	0,000	0,000	0,000	0,000	0,000
50	Кировская область	0,015	0,004	0,000	0,000	0,000	0,011
51	Нижегородская область	0,000	0,000	0,000	0,000	0,000	0,000
52	Оренбургская область	0,000	0,000	0,000	0,000	0,000	0,000
53	Пензенская область	0,000	0,000	0,000	0,000	0,000	0,000
54	Самарская область	0,000	0,000	0,000	0,000	0,000	0,000
55	Саратовская область	0,000	0,000	0,000	0,000	0,000	0,000
56	Ульяновская область	0,028	0,000	0,000	0,000	0,000	0,028
Уральский федеральный округ		0,857	0,045	0,000	0,000	0,000	0,812
57	Курганская область	0,000	0,000	0,000	0,000	0,000	0,000
58	Свердловская область	0,819	0,016	0,000	0,000	0,000	0,803
59	Тюменская область	0,000	0,000	0,000	0,000	0,000	0,000
60	Челябинская область	н.д.	н.д.	н.д.	н.д.	н.д.	н.д.
61	Ханты-Мансийский автономный округ – Югра	0,000	0,000	0,000	0,000	0,000	0,000
62	Ямало-Ненецкий автономный округ	0,038	0,029	0,000	0,000	0,000	0,009
Сибирский федеральный округ		0,000	0,000	0,000	0,000	0,000	0,000
63	Республика Алтай	0,000	0,000	0,000	0,000	0,000	0,000
64	Республика Тыва	0,000	0,000	0,000	0,000	0,000	0,000
65	Республика Хакасия	0,000	0,000	0,000	0,000	0,000	0,000
66	Алтайский край	0,000	0,000	0,000	0,000	0,000	0,000
67	Красноярский край	0,000	0,000	0,000	0,000	0,000	0,000
68	Иркутская область	0,000	0,000	0,000	0,000	0,000	0,000
69	Кемеровская область – Кузбасс	0,000	0,000	0,000	0,000	0,000	0,000
70	Новосибирская область	0,000	0,000	0,000	0,000	0,000	0,000
71	Омская область	0,000	0,000	0,000	0,000	0,000	0,000
72	Томская область	0,000	0,000	0,000	0,000	0,000	0,000
Дальневосточный федеральный округ		24,256	0,000	0,000	0,000	0,000	24,256
73	Республика Бурятия	0,000	0,000	0,000	0,000	0,000	0,000
74	Республика Саха (Якутия)	0,000	0,000	0,000	0,000	0,000	0,000
75	Забайкальский край	0,000	0,000	0,000	0,000	0,000	0,000
76	Камчатский край	0,000	0,000	0,000	0,000	0,000	0,000

1	2	3	4	5	6	7	8
77	Приморский край	0,016	0,000	0,000	0,000	0,000	0,016
78	Хабаровский край	0,053	0,000	0,000	0,000	0,000	0,053
79	Амурская область	0,000	0,000	0,000	0,000	0,000	0,000
80	Магаданская область	0,000	0,000	0,000	0,000	0,000	0,000
81	Сахалинская область	0,003	0,000	0,000	0,000	0,000	0,003
82	Еврейская автономная область	24,184	0,000	0,000	0,000	0,000	24,184
83	Чукотский автономный округ	0,000	0,000	0,000	0,000	0,000	0,000

Выдел земельных долей в 2024 г.
(по данным, предоставленным субъектами Российской Федерации)

№ п/п	Субъект Российской Федерации	Земельные участки, выделенные из общей долевой собственности				Земельные участки, находящиеся в общей долевой собственности, по состоянию на 01.01.2025					
		количество, ед.		общая площадь, тыс. га		количество, ед.			общая площадь, тыс. га		
		образованные в счет земельных долей за 2024 г.	образованных в счет земельных долей – всего, по состоянию на 01.01.2025	образованные в счет земельных долей за 2024 г.	образованных в счет земельных долей – всего, по состоянию на 01.01.2025	находящиеся в общей долевой собственности	из них		находящиеся в общей долевой собственности	из них	
					в отношении которых сведения о местоположении границ в ЕГРН отсутствуют	в отношении которых подготовлены проекты межевания		в отношении которых сведения о местоположении границ в ЕГРН отсутствуют	в отношении которых подготовлены проекты межевания		
1	2	3	4	5	6	7	8	9	10	11	12
Российская Федерация		19 602	964 059	1 372,619	33 578,874	576 594	242 661	52 554	32 170,960	13 628,219	3 878,448
Центральный федеральный округ		2 049	107 050	102,907	4 424,077	54 796	30 889	37	4 959,908	2 112,383	23,247
1	Белгородская область	269	14 273	0,000	0,000	6 959	5 233	0	901,942	682,563	0,000
2	Брянская область	н.д.	н.д.	н.д.	н.д.	н.д.	н.д.	н.д.	н.д.	н.д.	н.д.
3	Владимирская область	83	4 173	4,117	66,138	2 749	2 727	21	36,994	14,627	21,710
4	Воронежская область	144	20 579	4,978	784,894	7 532	160	4	516,814	28,396	0,120
5	Ивановская область	57	2 166	1,218	117,619	881	604	0	61,850	46,066	0,000
6	Калужская область	674	15 209	48,951	436,414	6 927	1 746	н.д.	235,865	221,402	н.д.
7	Костромская область	42	6 296	1,103	151,594	19 508	17 326	н.д.	291,326	253,764	н.д.
8	Курская область	17	10 181	0,558	362,896	1 762	61	3	91,355	22,223	0,140
9	Липецкая область	н.д.	н.д.	7,100	955,100	н.д.	н.д.	н.д.	478,800	н.д.	н.д.
10	Московская область	1	н.д.	0,067	н.д.	н.д.	н.д.	н.д.	354,931	н.д.	н.д.
11	Орловская область	н.д.	н.д.	н.д.	н.д.	н.д.	н.д.	н.д.	н.д.	н.д.	н.д.
12	Рязанская область	524	22 151	18,000	1 088,990	4 905	1 238	н.д.	589,940	353,750	н.д.
13	Смоленская область	215	1 879	16,005	276,609	412	403	9	477,968	476,691	1,277
14	Тамбовская область	н.д.	н.д.	н.д.	н.д.	н.д.	н.д.	н.д.	н.д.	н.д.	н.д.
15	Тверская область	н.д.	н.д.	н.д.	н.д.	н.д.	н.д.	н.д.	856,208	н.д.	н.д.

Приволжский федеральный округ	12 594	338 929	300,010	9 062,729	197 466	56 804	14 974	6 253,672	2 668,105	121,447
43 Республика Башкортостан	2 232	7 749	14,085	272,377	33 407	2 375	2 585	533,990	0,000	52,759
44 Республика Марий Эл	326	7 796	9,381	194,767	129	119	0	142,931	135,250	0,000
45 Республика Мордовия	583	763	11,592	230,642	5 944	н.д.	н.д.	15,871	н.д.	н.д.
46 Республика Татарстан	4 495	99 648	85,517	1 848,718	17 256	58	3	1 666,309	35,392	0,330
47 Удмуртская Республика	443	13 161	21,359	410,442	18 030	9 353	143	509,441	273,779	5,305
48 Чувашская Республика	255	85 689	2,151	276,897	38 195	1 167	11 273	100,918	3,864	21,090
49 Пермский край	667	5 971	17,265	159,779	9 081	7 671	515	240,951	190,536	3,700
50 Кировская область	157	2 635	14,908	471,853	13 379	13 133	160	590,747	418,411	30,668
51 Нижегородская область	319	57 862	26,189	1 211,047	58 732	21 684	295	674,177	340,461	7,595
52 Оренбургская область	0	0	0,000	0,000	0	0	0	0,000	0,000	0,000
53 Пензенская область	н.д.	н.д.	н.д.	н.д.	н.д.	н.д.	н.д.	н.д.	н.д.	н.д.
54 Самарская область	н.д.	н.д.	н.д.	н.д.	н.д.	н.д.	н.д.	н.д.	н.д.	н.д.
55 Саратовская область	2 948	54 183	87,658	3 703,919	3 176	1 189	н.д.	1 472,837	1 270,412	н.д.
56 Ульяновская область	169	3 472	9,905	282,288	137	55	н.д.	305,500	н.д.	н.д.
Уральский федеральный округ	441	86 300	44,681	1 780,922	75 978	37 381	11 810	2 699,822	1 358,276	550,801
57 Курганская область	188	45 796	27,518	798,562	32 951	11 255	1 891	1 219,882	542,358	230,138
58 Свердловская область	195	3 153	15,064	196,708	3 467	3 128	23	264,391	192,174	23,510
59 Тюменская область	0	5 397	0,000	503,308	24 882	14 204	8 367	911,826	529,621	183,612
60 Челябинская область	58	31 954	2,099	282,344	14 678	8 794	1 529	303,723	94,123	113,541
61 Ханты-Мансийский автономный округ – Югра	0	0	0,000	0,000	0	0	0	0,000	0,000	0,000
62 Ямало-Ненецкий автономный округ	0	0	0,000	0,000	0	0	0	0,000	0,000	0,000
Сибирский федеральный округ	1 868	206 498	800,511	7 719,540	74 829	30 850	13 773	7 935,401	3 184,844	2 472,869
63 Республика Алтай	30	22 829	0,251	36,777	773	518	10	9,011	4,144	0,080
64 Республика Тыва	0	0	0,000	0,000	0	0	0	0,000	0,000	0,000
65 Республика Хакасия	344	1 572	399,494	440,884	65	65	0	472,800	472,800	0,000
66 Алтайский край	н.д.	н.д.	н.д.	н.д.	н.д.	н.д.	н.д.	н.д.	н.д.	н.д.
67 Красноярский край	95	10 556	2,303	419,892	7 354	4 695	750	959,908	67,904	11,755
68 Иркутская область	340	84 837	4,775	1 476,840	34 075	12 015	1 875	1 244,552	170,534	20,336
69 Кемеровская область – Кузбасс	12	21 252	2,829	589,585	6 464	1 853	н.д.	617,988	522,722	н.д.
70 Новосибирская область	408	14 382	24,520	2 244,130	13 039	1 927	11 112	4 042,900	1 602,490	2 440,410

1	2	3	4	5	6	7	8	9	10	11	12
71	Омская область	553	49 773	13,152	2 083,479	3 748	709	н.д.	190,862	80,526	н.д.
72	Томская область	86	1 297	353,187	427,953	9 311	9 068	26	397,380	263,724	0,288
Дальневосточный федеральный округ		442	54 604	41,879	1 900,758	28 908	13 426	5 830	2 753,989	1 615,601	204,350
73	Республика Бурятия	191	17 264	13,291	524,563	7 173	7 173	0	987,289	987,289	0,000
74	Республика Саха (Якутия)	0	0	0,000	0,000	0	0	0	0,000	0,000	0,000
75	Забайкальский край	158	33 467	21,282	1 266,408	20 713	6 105	5 830	1 596,438	487,088	204,350
76	Камчатский край	4	58	0,116	2,597	874	н.д.	0	24,675	н.д.	0,000
77	Приморский край	89	3 481	7,190	104,288	70	70	0	131,709	131,709	0,000
78	Хабаровский край	0	164	0,000	0,670	76	76	0	4,663	0,300	0,000
79	Амурская область	н.д.	н.д.	н.д.	н.д.	н.д.	н.д.	н.д.	н.д.	н.д.	н.д.
80	Магаданская область	0	0	0,000	0,000	0	0	0	0,000	0,000	0,000
81	Сахалинская область	0	170	0,000	2,232	2	2	0	9,215	9,215	0,000
82	Еврейская автономная область	0	0	0,000	0,000	0	0	0	0,000	0,000	0,000
83	Чукотский автономный округ	0	0	0,000	0,000	0	0	0	0,000	0,000	0,000

Земельные доли, признанные невостребованными в 2024 г.
(по данным, предоставленным субъектами Российской Федерации)

№ п/п	Субъекты Российской Федерации	Земельные доли, признанные невостребованными											
		количество, ед.						площадь, тыс. га					
		земельных долей, включенных в списки невостребованных за 2024 год	земельных долей, по которым отозвано судом в удовлетворении в заявленных требованиях по признанию доли невостребованной, за 2024 год	земельных долей, признанных по решению суда муниципальной собственностью за 2024 год	земельных участков, образованных в счет невостребованных земельных долей, признанных муниципальной собственностью за 2024 год	из них земельных участков, предоставленных сельхозтоваропроизводителям за 2024 год	земельных долей, включенных в списки невостребованных по состоянию на 01.01.2025	земельных долей, включенных в списки невостребованных за 2024 год	земельных долей, по которым отозвано судом в удовлетворении в заявленных требованиях по признанию доли невостребованной, за 2024 год	земельных долей, признанных по решению суда муниципальной собственностью за 2024 год	земельных участков, образованных в счет невостребованных земельных долей, признанных муниципальной собственностью за 2024 год	из них земельных участков, предоставленных сельхозтоваропроизводителям за 2024 год	земельных долей, включенных в списки невостребованных по состоянию на 01.01.2025
3	4	5	6	7	8	9	10	11	12	13	14		
1	2	3	4	5	6	7	8	9	10	11	12	13	14
	Российская Федерация	49 645	29 916	46 707	21 278	11 165	1 049 629	1 641,025	206,417	456,633	1 778,031	1 271,376	9 670,997
	Центральный федеральный округ	6 627	4 447	4 908	1 217	404	184 766	41,988	35,055	36,976	391,874	352,328	1 087,944
1	Белгородская область	209	12	46	1	0	10 729	1,017	0,044	0,201	0,021	0,000	42,821
2	Брянская область	2 413	1 622	528	114	37	31 495	9,288	9,732	2,985	27,517	1,008	165,597
3	Владимирская область	567	95	374	104	43	15 523	2,421	0,563	1,734	4,289	1,265	51,293
4	Воронежская область	4	8	195	57	0	5 906	0,020	0,030	1,056	1,016	0,000	44,065
5	Ивановская область	0	100	90	6	0	10 563	0,000	0,733	0,540	0,540	0,000	69,438
6	Калужская область	1 629	16	53	93	74	30 924	6,184	0,087	0,286	334,619	334,276	211,854
7	Костромская область	108	4	583	500	2	27 169	10,020	0,065	6,414	1,270	0,129	210,227
8	Курская область	7	3	712	20	13	14 594	0,053	0,030	6,628	2,247	0,444	41,288
9	Липецкая область	27	46	21	26	25	928	0,000	0,340	0,085	0,560	0,530	6,931
10	Московская область	167	0	0	0	0	2 813	0,703	0,000	0,000	0,000	0,000	8,101
11	Орловская область	106	1 969	76	42	12	5 845	0,901	20,053	0,548	0,455	0,362	47,743

38	Кабардино-Балкарская Республика	0	0	0	0	0	0	0,000	0,000	0,000	0,000	0,000	0,000
39	Карачаево-Черкесская Республика	0	0	0	0	0	0	0,000	0,000	0,000	0,000	0,000	0,000
40	Республика Северная Осетия – Алания	0	0	0	0	0	0	0,000	0,000	0,000	0,000	0,000	0,000
41	Чеченская Республика	0	0	0	0	0	0	0,000	0,000	0,000	0,000	0,000	0,000
42	Ставропольский край	163	0	6	0	0	157	1,200	0,000	0,033	0,000	0,000	1,167
Приволжский федеральный округ		21 525	11 471	27 650	11 616	8 286	388 672	243,022	48,604	236,643	242,520	168,588	2 592,283
43	Республика Башкортостан	1 478	0	83	1 225	233	6 533	33,175	0,000	0,648	5,147	1,287	63,859
44	Республика Марий Эл	47	4	71	33	12	10 213	0,194	0,016	0,303	5,558	2,043	42,545
45	Республика Мордовия	1 835	104	3 607	1 133	1 127	23 253	12,605	0,647	22,450	7,453	7,084	114,926
46	Республика Татарстан	56	15	190	112	111	23 138	0,926	0,051	9,027	9,551	1,251	138,065
47	Удмуртская Республика	1 390	123	1 153	110	72	37 707	13,986	0,751	7,751	19,604	4,718	273,943
48	Чувашская Республика	4 932	9 015	16 200	7 081	5 244	80 627	4,942	17,772	27,874	8,800	8,590	165,859
49	Пермский край	1 491	54	272	184	82	33 103	13,847	0,417	2,977	7,065	2,629	260,562
50	Кировская область	1 305	160	1 705	94	55	29 611	16,782	0,318	25,068	7,620	5,339	243,608
51	Нижегородская область	4 681	92	2 300	403	321	85 638	29,072	0,706	22,821	10,252	2,967	516,100
52	Оренбургская область	1 437	399	871	1 014	885	11 454	102,252	8,193	106,150	151,193	126,589	335,786
53	Пензенская область	1 806	127	202	3	2	4 880	3,136	6,209	0,767	0,066	0,000	16,109
54	Самарская область	84	1 055	266	81	33	2 768	0,943	10,184	2,580	1,976	1,052	27,133
55	Саратовская область	691	68	484	57	43	5 565	8,016	1,018	6,305	6,392	4,449	125,186
56	Ульяновская область	292	255	246	86	66	34 182	3,146	2,322	1,922	1,843	0,590	268,602
Уральский федеральный округ		1 010	551	595	215	113	93 466	16,755	5,409	5,344	136,338	4,351	1 078,109
57	Курганская область	0	319	79	63	26	42 413	0,000	4,850	1,381	6,235	2,102	613,218
58	Свердловская область	598	213	308	120	68	25 698	7,311	0,190	1,209	2,444	1,676	198,451
59	Тюменская область	145	19	149	29	19	17 605	0,104	0,369	2,254	125,989	0,573	195,998
60	Челябинская область	267	0	59	3	0	7 750	9,340	0,000	0,500	1,670	0,000	70,442
61	Ханты-Мансийский автономный округ – Югра	0	0	0	0	0	0	0,000	0,000	0,000	0,000	0,000	0,000
62	Ямало-Ненецкий автономный округ	0	0	0	0	0	0	0,000	0,000	0,000	0,000	0,000	0,000

Распределение неиспользуемых земель сельскохозяйственного назначения в Российской Федерации в 2024 г.
(по данным, предоставленным субъектами Российской Федерации)

тыс. га

№ п/п	Субъекты Российской Федерации	Общая площадь земель по состоянию на 01.01.2025									Площадь с.-х. угодий, используемых в 2025 г. в с.-х. производстве
		земель с.-х. назначения	неиспользуемых земель с.-х. назначения	неиспользуемых земель с.-х. назначения, %	с.-х. угодий	неиспользуемых с.-х. угодий	неиспользуемых с.-х. угодий, %	пашни	неиспользуемой пашни	неиспользуемой пашни, %	
1	2	3	4	5	6	7	8	9	10	11	12
Российская Федерация		371 399,380	50 187,311	13,51	197 866,171	32 120,844	16,23	116 174,829	16 579,830	14,27	148 522,116
Центральный федеральный округ		33 051,981	7 664,201	23,19	29 072,609	6 505,105	22,38	21 839,924	4 119,195	18,86	22 165,782
1	Белгородская область	2 083,456	5,013	0,24	1 891,961	5,013	0,26	1 503,083	4,981	0,33	1 886,948
2	Брянская область	1 978,302	424,765	21,47	1 719,885	246,689	14,34	1 087,188	38,327	3,53	1 473,196
3	Владимирская область	979,205	318,676	32,54	847,299	308,619	36,42	553,343	257,487	46,53	538,680
4	Воронежская область	4 224,897	87,907	2,08	3 891,372	46,183	1,19	2 967,685	0,957	0,03	3 845,189
5	Ивановская область	866,634	450,919	52,03	750,312	450,919	60,10	541,688	333,832	61,63	299,393
6	Калужская область	1 234,629	554,931	44,95	1 097,172	414,750	37,80	823,020	251,246	30,53	682,422
7	Костромская область	1 114,158	921,069	82,67	857,569	664,480	77,48	596,309	421,944	70,76	193,089
8	Курская область	2 213,665	112,617	5,09	2 092,725	107,860	5,15	1 753,175	72,455	4,13	1 956,327
9	Липецкая область	1 916,726	2,701	0,14	1 772,738	2,701	0,15	1 448,280	1,911	0,13	1 770,037
10	Московская область	1 401,520	249,391	17,79	1 114,027	196,233	17,61	759,624	122,282	16,10	793,439
11	Орловская область	2 012,100	133,554	6,64	1 859,978	131,785	7,09	1 511,676	19,695	1,30	1 728,193
12	Рязанская область	2 466,320	333,640	13,53	2 264,481	333,640	14,73	1 458,306	157,469	10,80	1 930,840
13	Смоленская область	2 184,838	1 308,030	59,87	1 726,068	983,694	56,99	1 241,748	691,667	55,70	497,745
14	Тамбовская область	2 781,147	12,669	0,46	2 547,383	12,669	0,50	2 039,223	6,422	0,31	2 534,714
15	Тверская область	2 605,539	1 672,904	64,21	2 097,903	1 672,904	79,74	1 391,612	976,613	70,18	420,800
16	Тульская область	1 840,990	397,166	21,57	1 660,896	308,730	18,59	1 404,418	242,485	17,27	1 352,166
17	Ярославская область	1 147,855	678,249	59,09	880,840	618,236	70,19	759,546	519,422	68,39	262,604
Северо-Западный федеральный округ		28 235,594	4 015,244	14,22	5 467,415	3 255,712	59,55	2 930,275	1 441,059	49,18	2 243,888
18	Республика Карелия	210,803	89,771	42,59	147,258	48,827	33,16	70,340	18,610	26,46	98,431

1	2	3	4	5	6	7	8	9	10	11	12
19	Республика Коми	1 858,865	642,862	34,58	296,150	185,289	62,57	74,207	38,519	51,91	109,451
20	Архангельская область	885,990	0,000	н.д.	490,968	465,455	94,80	232,564	207,051	89,03	55,017
21	Вологодская область	1 618,382	860,610	53,18	1 094,380	674,635	61,65	715,717	340,458	47,57	419,745
22	Калининградская область	794,849	235,678	29,65	710,700	225,529	31,73	352,810	83,341	23,62	485,171
23	Ленинградская область	823,538	181,182	22,00	590,308	181,182	30,69	378,977	110,826	29,24	409,127
24	Мурманская область	2 803,208	22,902	0,82	22,920	6,144	26,81	17,846	5,236	29,34	16,776
25	Новгородская область	907,246	566,794	62,47	695,426	420,859	60,52	432,482	241,046	55,74	278,657
26	Псковская область	2 366,814	1 312,995	55,48	1 316,855	945,342	71,79	655,332	395,972	60,42	371,513
27	Ненецкий автономный округ	15 965,899	102,450	0,64	102,450	102,450	100,00	0,000	0,000	0,00	0,000
	Южный федеральный округ	35 300,959	1 880,449	5,33	31 993,944	1 404,661	4,39	17 944,043	869,661	4,85	30 463,006
28	Республика Адыгея	315,740	1,646	0,52	297,040	1,646	0,55	237,225	0,740	0,31	251,995
29	Республика Калмыкия	6 940,439	439,459	6,33	6 038,790	259,750	4,30	836,236	205,593	24,59	5 779,040
30	Республика Крым	1 780,739	217,564	12,22	1 677,643	205,095	12,23	1 227,097	64,236	5,23	1 389,671
31	Краснодарский край	4 631,974	24,977	0,54	4 205,693	18,549	0,44	3 725,100	5,523	0,15	4 187,143
32	Астраханская область	3 629,900	373,823	10,30	2 977,600	267,843	9,00	276,900	122,456	44,22	2 709,757
33	Волгоградская область	9 117,244	806,137	8,84	8 575,310	634,935	7,40	5 792,845	469,523	8,11	7 940,375
34	Ростовская область	8 856,930	10,971	0,12	8 204,631	10,971	0,13	5 847,156	1,590	0,03	8 193,660
35	г.ф.з. Севастополь	27,993	5,872	20,98	17,237	5,872	34,07	1,484	0,000	0,00	11,365
	Северо-Кавказский федеральный округ	13 412,951	153,726	1,15	11 378,806	153,046	1,35	5 379,258	64,624	1,20	11 229,561
36	Республика Дагестан	4 268,816	41,512	0,97	3 212,049	41,512	1,29	461,662	24,961	5,41	3 170,537
37	Республика Ингушетия	109,544	0,685	0,63	109,533	0,685	0,63	66,107	0,000	0,00	108,848
38	Кабардино-Балкарская Республика	723,114	51,238	7,09	667,053	50,558	7,58	281,149	0,050	0,02	616,495
39	Карачаево-Черкесская Республика	804,275	6,745	0,84	595,209	6,745	1,13	155,975	0,045	0,03	592,264
40	Республика Северная Осетия – Алания	417,727	26,484	6,34	344,579	26,484	7,69	190,010	26,484	13,94	318,095
41	Чеченская Республика	1 001,304	13,084	1,31	807,625	13,084	1,62	303,156	13,084	4,32	794,542
42	Ставропольский край	6 088,171	13,978	0,23	5 642,758	13,978	0,25	3 921,199	0,000	0,00	5 628,780
	Приволжский федеральный округ	54 750,630	6 469,345	11,82	51 074,102	6 080,400	11,91	34 659,011	3 316,316	9,57	41 812,765
43	Республика Башкортостан	7 217,265	423,473	5,87	6 608,039	423,472	6,41	3 448,100	55,112	1,60	6 184,567
44	Республика Марий Эл	761,507	317,963	41,75	703,726	255,174	36,26	431,764	63,682	14,75	397,519

45	Республика Мордовия	1 642,939	61,812	3,76	1 509,425	61,812	4,10	1 001,728	8,533	0,85	1 447,613
46	Республика Татарстан	4 613,693	53,089	1,15	4 292,133	53,089	1,24	3 255,565	52,393	1,61	4 239,044
47	Удмуртская Республика	1 854,293	442,083	23,84	1 694,078	389,484	22,99	1 286,586	232,899	18,10	1 304,594
48	Чувашская Республика	1 003,086	18,502	1,84	932,067	18,502	1,99	734,035	12,398	1,69	913,564
49	Пермский край	2 598,705	1 437,838	55,33	2 385,699	1 387,208	58,15	1 768,804	375,947	21,25	1 008,155
50	Кировская область	3 215,809	1 650,430	51,32	2 918,118	1 432,786	49,10	2 297,372	1 152,063	50,15	1 485,332
51	Нижегородская область	2 955,016	513,853	17,39	2 696,397	513,853	19,06	1 884,990	402,970	21,38	0,000
52	Оренбургская область	10 897,537	561,370	5,15	10 439,538	561,370	5,38	6 017,125	391,750	6,51	9 878,168
53	Пензенская область	3 068,906	275,134	8,97	2 878,990	275,134	9,56	2 198,364	125,950	5,73	2 611,336
54	Самарская область	4 056,615	206,017	5,08	3 673,492	206,017	5,61	2 837,493	64,810	2,28	3 467,475
55	Саратовская область	8 628,586	221,908	2,57	8 263,293	221,908	2,69	5 881,372	221,908	3,77	8 041,385
56	Ульяновская область	2 236,673	285,873	12,78	2 079,107	280,591	13,50	1 615,713	155,901	9,65	834,013
	Уральский федеральный округ	46 499,823	4 006,333	8,62	13 816,085	3 645,101	26,38	7 717,980	1 439,060	18,65	7 642,448
57	Курганская область	4 493,562	1 480,136	32,94	4 039,874	1 316,083	32,58	2 319,522	478,145	20,61	2 414,878
58	Свердловская область	3 993,019	635,317	15,91	1 987,989	634,966	31,94	1 310,879	372,947	28,45	1 353,023
59	Тюменская область	3 709,100	829,383	22,36	2 912,192	829,161	28,47	1 151,522	58,110	5,05	829,161
60	Челябинская область	5 150,600	885,764	17,20	4 693,099	840,299	17,90	2 929,101	529,268	18,07	2 862,455
61	Ханты-Мансийский автономный округ – Югра	612,022	142,172	23,23	182,919	24,592	13,44	6,945	0,590	8,50	182,919
62	Ямало-Ненецкий автономный округ	28 541,520	33,561	0,12	0,012	0,000	0,00	0,011	0,000	0,00	0,012
	Сибирский федеральный округ	86 257,924	8 533,087	9,89	41 360,783	7 347,846	17,77	21 909,256	4 387,585	20,03	23 018,580
63	Республика Алтай	2 660,581	52,986	1,99	1 166,821	7,882	0,68	132,784	5,705	4,30	1 007,563
64	Республика Тыва	3 361,200	164,532	4,90	2 651,261	164,532	6,21	140,721	104,100	73,98	2 486,729
65	Республика Хакасия	1 862,000	432,500	23,23	1 657,300	432,500	26,10	647,800	392,800	60,64	1 301,200
66	Алтайский край	16 766,219	35,948	0,21	10 985,166	35,948	0,33	6 668,319	35,948	0,54	25,545
67	Красноярский край	35 401,971	1 731,685	4,89	4 915,829	1 568,006	31,90	2 957,732	1 089,996	36,85	3 347,823
68	Иркутская область	2 867,978	849,077	29,61	2 371,949	849,077	35,80	1 604,813	848,597	52,88	1 527,164
69	Кемеровская область – Кузбасс	2 628,362	221,206	8,42	2 349,151	221,206	9,42	1 455,056	124,773	8,58	2 127,945
70	Новосибирская область	11 096,319	2 272,459	20,48	7 638,454	2 272,459	29,75	3 603,175	948,146	26,31	5 365,995
71	Омская область	7 482,300	1 867,748	24,96	6 374,841	1 370,292	21,50	4 052,567	621,795	15,34	5 004,549
72	Томская область	2 130,994	904,946	42,47	1 250,011	425,944	34,08	646,289	215,725	33,38	824,067

1	2	3	4	5	6	7	8	9	10	11	12
Дальневосточный федеральный округ		73 889,518	17 464,926	23,64	13 702,427	3 728,973	27,21	3 795,082	942,330	24,83	9 946,086
73	Республика Бурятия	2 683,860	531,814	19,82	2 142,018	487,219	22,75	700,775	442,624	63,16	1 654,798
74	Республика Саха (Якутия)	19 446,129	704,495	3,62	885,889	194,541	21,96	94,370	15,000	15,89	691,348
75	Забайкальский край	7 368,201	2 085,478	28,30	6 131,626	1 877,421	30,62	435,400	55,054	12,64	4 254,205
76	Камчатский край	187,716	44,528	23,72	90,731	44,528	49,08	45,820	11,012	24,03	46,203
77	Приморский край	1 878,790	419,538	22,33	1 392,827	290,162	20,83	723,817	74,029	10,23	1 086,816
78	Хабаровский край	399,326	88,841	22,25	249,371	76,050	30,50	74,003	24,694	33,37	161,803
79	Амурская область	3 522,650	1 847,996	52,46	2 378,427	703,773	29,59	1 532,836	308,415	20,12	1 674,654
80	Магаданская область	302,757	254,697	84,13	82,095	31,993	38,97	20,717	7,982	38,53	50,102
81	Сахалинская область	138,394	28,793	20,81	92,231	11,142	12,08	26,987	3,170	11,75	81,089
82	Еврейская автономная область	500,381	64,700	12,93	257,212	12,144	4,72	140,357	0,350	0,25	245,068
83	Чукотский автономный округ	37 461,314	11 394,046	30,42	0,000	0,000	0,00	0,000	0,000	0,00	0,000

Качественное состояние неиспользуемой пашни в Российской Федерации в 2024 г.
(по данным, предоставленным субъектами Российской Федерации)

тыс. га

№ п/п	Субъекты Российской Федерации	Общая площадь пашни по состоянию на 01.01.2025	Неиспользуемая пашня по состоянию на 01.01.2024				Состояние неиспользуемой пашни		Неиспользуемая пашня, пригодная для введения в с.-х. оборот
			всего	в том числе неиспользуемая в срок:			зарастание древесно-кустарниковой растительностью	другие негативные процессы	
				до 2 лет	от 2 до 10 лет	более 10 лет			
1	2	3	4	5	6	7	8	9	10
Российская Федерация		116 174,829	16 579,830	1 538,610	4 907,378	7 863,916	8 650,324	2 397,909	6 383,397
Центральный федеральный округ		21 839,924	4 119,195	235,672	1 310,502	1 532,189	2 244,681	109,580	1 190,934
1	Белгородская область	1 503,083	4,981	0,000	0,000	4,981	2,331	2,650	0,000
2	Брянская область	1 087,188	38,327	0,979	6,453	30,895	36,175	2,152	33,250
3	Владимирская область	553,343	257,487	9,487	64,293	183,707	257,487	0,000	88,608
4	Воронежская область	2 967,685	0,957	0,957	0,000	0,000	0,957	0,000	0,957
5	Ивановская область	541,688	333,832	38,600	158,465	136,767	161,096	2,499	170,237
6	Калужская область	823,020	251,246	22,640	80,726	147,880	251,246	0,000	106,824
7	Костромская область	596,309	421,944	3,967	173,607	244,370	421,944	0,000	224,371
8	Курская область	1 753,175	72,455	51,199	14,134	7,122	7,382	65,073	5,373
9	Липецкая область	1 448,280	1,911	0,046	0,105	1,760	1,856	0,055	0,150
10	Московская область	759,624	122,282	0,000	54,055	36,425	84,324	4,744	44,621
11	Орловская область	1 511,676	19,695	0,000	0,864	18,831	19,022	0,673	7,616
12	Рязанская область	1 458,306	157,469	0,000	57,900	99,569	157,469	0,000	62,650
13	Смоленская область	1 241,748	691,667	31,048	248,676	379,526	554,551	13,881	356,350
14	Тамбовская область	2 039,223	6,422	0,663	0,497	5,262	4,462	0,000	4,354
15	Тверская область	1 391,612	976,613	н.д.	н.д.	н.д.	н.д.	н.д.	н.д.
16	Тульская область	1 404,418	242,485	3,674	51,019	187,792	175,295	14,944	38,343
17	Ярославская область	759,546	519,422	72,412	399,708	47,302	109,084	2,909	47,230
Северо-Западный федеральный округ		2 930,275	1 441,059	74,258	220,087	828,837	1 108,251	24,411	421,129
18	Республика Карелия	70,340	18,610	0,000	0,000	18,610	18,610	0,000	8,700
19	Республика Коми	74,207	38,519	0,008	33,949	4,562	38,519	0,000	33,957

1	2	3	4	5	6	7	8	9	10
20	Архангельская область	232,564	207,051	н.д.	н.д.	н.д.	н.д.	н.д.	50,064
21	Вологодская область	715,717	340,458	0,000	87,323	253,135	340,457	0,000	105,575
22	Калининградская область	352,810	83,341	50,886	17,161	15,294	3,700	0,000	79,210
23	Ленинградская область	378,977	110,826	0,000	0,000	0,000	110,826	н.д.	47,551
24	Мурманская область	17,846	5,236	0,000	0,000	5,236	2,890	2,346	0,000
25	Новгородская область	432,482	241,046	0,000	15,290	225,756	219,237	0,106	24,576
26	Псковская область	655,332	395,972	23,364	66,364	306,244	374,013	21,959	71,496
27	Ненецкий автономный округ	0,000	0,000	0,000	0,000	0,000	0,000	0,000	0,000
	Южный федеральный округ	17 944,043	869,661	87,326	121,302	579,669	199,364	535,065	608,053
28	Республика Адыгея	237,225	0,740	0,000	0,608	0,132	0,740	0,000	0,499
29	Республика Калмыкия	836,236	205,593	2,000	38,760	164,833	0,000	205,593	205,593
30	Республика Крым	1 227,097	64,236	14,993	14,222	12,717	28,201	4,563	26,381
31	Краснодарский край	3 725,100	5,523	0,900	0,260	4,363	5,208	0,315	3,595
32	Астраханская область	276,900	122,456	4,950	18,488	39,958	16,188	2,508	66,138
33	Волгоградская область	5 792,845	469,523	63,542	48,872	357,109	148,378	321,145	304,877
34	Ростовская область	5 847,156	1,590	0,941	0,092	0,557	0,649	0,941	0,970
35	г.ф.з. Севастополь	1,484	0,000	0,000	0,000	0,000	0,000	0,000	0,000
	Северо-Кавказский федеральный округ	5 379,258	64,624	44,445	4,000	16,178	34,873	3,000	61,323
36	Республика Дагестан	461,662	24,961	17,961	4,000	3,000	21,961	3,000	21,961
37	Республика Ингушетия	66,107	0,000	0,000	0,000	0,000	0,000	0,000	0,000
38	Кабардино-Балкарская Республика	281,149	0,050	0,000	0,000	0,050	0,050	0,000	0,050
39	Карачаево-Черкесская Республика	155,975	0,045	0,000	0,000	0,044	0,045	0,000	0,000
40	Республика Северная Осетия – Алания	190,010	26,484	26,484	0,000	0,000	0,000	0,000	26,484
41	Чеченская Республика	303,156	13,084	0,000	0,000	13,084	12,817	0,000	12,828
42	Ставропольский край	3 921,199	0,000	0,000	0,000	0,000	0,000	0,000	0,000
	Приволжский федеральный округ	34 659,011	3 316,316	334,629	1 091,569	1 890,119	2 141,578	673,862	1 147,902
43	Республика Башкортостан	3 448,100	55,112	6,789	39,283	9,040	2,891	52,221	55,112
44	Республика Марий Эл	431,764	63,682	3,994	18,066	41,622	63,682	0,000	12,285

45	Республика Мордовия	1 001,728	8,533	8,533	0,000	0,000	8,533	н.д.	8,533
46	Республика Татарстан	3 255,565	52,393	0,000	52,393	0,000	н.д.	н.д.	52,393
47	Удмуртская Республика	1 286,586	232,899	14,372	71,203	147,324	212,903	19,996	76,615
48	Чувашская Республика	734,035	12,398	0,232	3,731	8,436	12,198	0,200	10,594
49	Пермский край	1 768,804	375,947	7,217	18,234	350,496	242,948	н.д.	14,790
50	Кировская область	2 297,372	1 152,063	203,399	441,635	507,029	954,512	197,551	337,220
51	Нижегородская область	1 884,990	402,970	29,913	151,408	221,649	306,677	2,400	157,425
52	Оренбургская область	6 017,125	391,750	24,500	233,150	134,100	41,050	350,700	131,420
53	Пензенская область	2 198,364	125,950	0,000	0,000	125,950	125,950	н.д.	н.д.
54	Самарская область	2 837,493	64,810	19,864	4,546	40,400	40,400	н.д.	24,410
55	Саратовская область	5 881,372	221,908	13,116	54,348	154,444	37,457	27,254	168,155
56	Ульяновская область	1 615,713	155,901	2,700	3,572	149,629	92,377	23,540	98,950
	Уральский федеральный округ	7 717,980	1 439,060	172,659	292,537	640,851	885,165	252,052	585,468
57	Курганская область	2 319,522	478,145	20,889	112,544	344,712	395,810	82,335	184,084
58	Свердловская область	1 310,879	372,947	98,090	96,033	120,220	216,253	98,090	312,789
59	Тюменская область	1 151,522	58,110	44,110	12,000	2,000	40,953	1,764	10,954
60	Челябинская область	2 929,101	529,268	9,570	71,670	173,619	231,849	69,573	77,051
61	Ханты-Мансийский автономный округ – Югра	6,945	0,590	0,000	0,290	0,300	0,300	0,290	0,590
62	Ямало-Ненецкий автономный округ	0,011	0,000	0,000	0,000	0,000	0,000	0,000	0,000
	Сибирский федеральный округ	21 909,256	4 387,585	555,276	1 674,177	2 103,918	1 699,216	758,329	1 974,394
63	Республика Алтай	132,784	5,705	0,000	0,000	5,705	5,705	0,000	н.д.
64	Республика Тыва	140,721	104,100	0,000	28,300	75,800	104,100	0,000	104,100
65	Республика Хакасия	647,800	392,800	43,400	228,200	121,200	82,000	310,800	121,600
66	Алтайский край	6 668,319	35,948	0,000	35,948	0,000	н.д.	н.д.	н.д.
67	Красноярский край	2 957,732	1 089,996	161,700	270,607	657,689	560,296	62,060	425,280
68	Иркутская область	1 604,813	848,597	215,729	322,853	310,015	201,963	180,910	465,724
69	Кемеровская область – Кузбасс	1 455,056	124,773	0,000	124,773	0,000	124,773	0,000	58,600
70	Новосибирская область	3 603,175	948,146	105,790	452,665	389,690	84,064	17,990	558,455
71	Омская область	4 052,567	621,795	23,104	161,749	392,069	375,907	156,015	210,789
72	Томская область	646,289	215,725	5,553	49,082	151,750	160,408	30,554	29,846

1	2	3	4	5	6	7	8	9	10
Дальневосточный федеральный округ		3 795,082	942,330	34,345	193,204	272,155	337,196	41,610	394,194
73	Республика Бурятия	700,775	442,624	н.д.	н.д.	н.д.	н.д.	н.д.	н.д.
74	Республика Саха (Якутия)	94,370	15,000	0,614	0,477	13,909	10,016	4,984	10,466
75	Забайкальский край	435,400	55,054	10,760	44,251	0,043	55,054	0,000	55,011
76	Камчатский край	45,820	11,012	0,000	0,000	11,012	11,012	0,000	8,695
77	Приморский край	723,817	74,029	5,130	24,824	44,074	44,197	29,831	8,464
78	Хабаровский край	74,003	24,694	6,014	8,179	10,501	18,220	6,474	0,454
79	Амурская область	1 532,836	308,415	11,827	109,073	187,515	187,515	0,000	308,415
80	Магаданская область	20,717	7,982	0,000	5,962	2,020	7,662	0,321	0,739
81	Сахалинская область	26,987	3,170	0,000	0,438	2,731	3,170	0,000	1,950
82	Еврейская автономная область	140,357	0,350	0,000	0,000	0,350	0,350	0,000	0,000
83	Чукотский автономный округ	0,000	0,000	0,000	0,000	0,000	0,000	0,000	0,000

**Сведения о земельных участках
сельскохозяйственного назначения, предоставленных в аренду в рамках
деятельности Росимущества по вовлечению в хозяйственный оборот свободных
земельных участков сельскохозяйственного назначения на 01.01.2025**
(по данным Федерального агентства по управлению государственным имуществом)

№ п/п	Субъект Российской Федерации	Земельные участки сельскохозяйственного назначения, предоставленные в аренду в рамках деятельности по вовлечению в хозяйственный оборот свободных земельных участков сельскохозяйственного назначения (на 01.01.2025)	
		количество, ед.	площадь, га
1	2	3	4
Российская Федерация		701	195 463,126
Центральный федеральный округ		59	5 881,972
1	Брянская область	1	13,394
2	Владимирская область	3	379,757
3	Воронежская область	4	35,854
4	Калужская область	10	0,017
5	Костромская область	1	3,312
6	Курская область	2	12,068
7	Липецкая область	1	43,000
8	Московская область	12	343,117
9	Рязанская область	6	76,840
10	Смоленская область	3	4 413,045
11	Тверская область	3	64,782
12	Тульская область	13	496,786
Северо-Западный федеральный округ		17	286,665
13	Архангельская область	10	122,498
14	Вологодская область	2	20,926
15	Ленинградская область	1	0,200
16	Мурманская область	1	13,500
17	Новгородская область	2	106,337
18	Псковская область	1	23,204
Южный федеральный округ		23	4 273,407
19	Краснодарский край	2	49,972
20	Астраханская область	10	1 522,791
21	Волгоградская область	10	2 699,050
22	Ростовская область	1	1,594
Северо-Кавказский федеральный округ		22	1 967,936
23	Республика Дагестан	2	398,213
24	Кабардино-Балкарская Республика	18	240,332
25	Республика Северная Осетия – Алания	2	1 329,391
Приволжский федеральный округ		53	12 810,601
26	Республика Башкортостан	3	5 769,647
27	Республика Мордовия	4	6,851
28	Удмуртская Республика	1	2,977
29	Чувашская Республика	3	4,201

1	2	3	4
30	Пермский край	12	569,148
31	Кировская область	4	22,543
32	Оренбургская область	4	3 352,107
33	Пензенская область	2	41,613
34	Саратовская область	4	1 048,081
35	Ульяновская область	16	1 993,433
Уральский федеральный округ		371	147 181,184
36	Курганская область	25	65 809,934
37	Свердловская область	5	2 985,378
38	Челябинская область	337	78 385,832
39	Ямало-Ненецкий автономный округ	4	0,040
Сибирский федеральный округ		77	4 301,021
40	Республика Тыва	2	448,852
41	Республика Хакасия	3	3 438,163
42	Красноярский край	4	46,649
43	Иркутская область	34	255,958
44	Новосибирская область	33	68,710
45	Омская область	1	42,689
Дальневосточный федеральный округ		79	18 760,340
46	Забайкальский край	2	250,679
47	Камчатский край	38	288,929
48	Приморский край	10	114,328
49	Хабаровский край	4	5 902,631
50	Амурская область	2	559,400
51	Магаданская область	13	0,156
52	Еврейская автономная область	10	11 644,217

Вовлечение неиспользуемых сельскохозяйственных угодий в сельскохозяйственный оборот в 2024 г.
(по данным, предоставленным субъектами Российской Федерации)

тыс. га

№ п/п	Субъекты Российской Федерации	Площадь по состоянию на 01.01.2024		Площадь с.-х. угодий, вовлеченных в 2024 г. в оборот	в том числе: вовлеченная пашня	Площадь по состоянию на 01.01.2025		Стоимость затрат на проведение мероприятий по вовлечению неиспользуемых угодий в с.-х. оборот в 2024 г. (тыс. руб/га)
		неиспользуемые с.-х. угодья	неиспользуемая пашня			неиспользуемые с.-х. угодья	неиспользуемая пашня	
1	2	3	4	5	6	7	8	9
Российская Федерация		31 617,954	16 937,037	979,896	634,966	32 120,844	16 579,830	0,009 – 1 400
Центральный федеральный округ		6 347,446	4 040,108	218,726	153,204	6 505,105	4 119,195	4,005 – 192
1	Белгородская область	4,981	4,981	0,000	0,000	5,013	4,981	0,000
2	Брянская область	172,951	43,410	15,320	6,802	246,689	38,327	34,2 – 82
3	Владимирская область	310,110	259,245	9,615	9,615	308,619	257,487	25 – 192
4	Воронежская область	39,101	4,991	39,101	0,520	46,183	0,957	0,000
5	Ивановская область	446,937	334,910	4,224	4,224	450,919	333,832	27,35 – 136,67
6	Калужская область	422,661	261,781	11,775	9,974	414,750	251,246	14,7 – 150
7	Костромская область	633,114	420,407	2,109	2,109	664,480	421,944	н.д.
8	Курская область	60,100	27,224	4,287	1,633	107,860	72,455	н.д.
9	Липецкая область	2,196	2,196	0,340	0,000	2,701	1,911	н.д.
10	Московская область	195,224	121,561	7,679	7,679	196,233	122,282	26,806 – 63,3
11	Орловская область	155,111	19,282	4,171	2,345	131,785	19,695	н.д. – 80
12	Рязанская область	364,521	170,054	33,558	23,156	333,640	157,469	4,005 – 38,9
13	Смоленская область	922,465	653,263	11,989	11,259	983,694	691,667	5,195 – 70
14	Тамбовская область	11,215	4,758	0,212	0,212	12,669	6,422	100,000
15	Тверская область	1 655,584	949,108	3,589	3,589	1 672,904	976,613	н.д.
16	Тульская область	333,139	243,515	70,757	70,087	308,730	242,485	н.д. – 30
17	Ярославская область	618,036	519,422	н.д.	н.д.	618,236	519,422	н.д.

1	2	3	4	5	6	7	8	9
Северо-Западный федеральный округ		3 258,691	1 454,809	59,112	31,764	3 255,712	1 441,059	0,2 – 118,41
18	Республика Карелия	47,452	17,864	0,000	0,000	48,827	18,610	0,000
19	Республика Коми	185,396	40,421	0,184	0,007	185,289	38,519	н.д.
20	Архангельская область	482,501	209,814	1,197	1,197	465,455	207,051	0,2 – 2,5
21	Вологодская область	635,337	337,483	16,050	14,884	674,635	340,458	1,7 – 20
22	Калининградская область	234,790	91,445	32,145	7,789	225,529	83,341	н.д.
23	Ленинградская область	184,670	113,756	3,795	3,031	181,182	110,826	15,28 – 118,41
24	Мурманская область	6,518	5,625	0,000	0,000	6,144	5,236	0,000
25	Новгородская область	385,234	227,511	2,876	2,033	420,859	241,046	0,431 – 3,295
26	Псковская область	994,343	410,890	2,865	2,823	945,342	395,972	2,13 – 35
27	Ненецкий автономный округ	102,450	0,000	0,000	0,000	102,450	0,000	0,000
Южный федеральный округ		1 501,796	939,537	126,673	67,688	1 404,661	869,661	0,065 – 174,8
28	Республика Адыгея	1,489	0,607	0,092	0,092	1,646	0,740	1,681
29	Республика Калмыкия	259,456	213,235	8,732	0,361	259,750	205,593	0,065 – 1,246
30	Республика Крым	221,080	72,655	13,391	10,774	205,095	64,236	1,15 – 20
31	Краснодарский край	31,397	17,632	н.д.	н.д.	18,549	5,523	н.д.
32	Астраханская область	280,084	128,992	15,241	5,941	267,843	122,456	н.д.
33	Волгоградская область	688,214	504,516	85,984	50,223	634,935	469,523	0,79197 – 115,89
34	Ростовская область	14,204	1,900	3,233	0,297	10,971	1,590	20 – 174,8
35	г.ф.з. Севастополь	5,872	н.д.	0,000	0,000	5,872	0,000	0,000
Северо-Кавказский федеральный округ		154,204	44,144	9,317	4,916	153,046	64,624	0,009 – 163
36	Республика Дагестан	45,062	29,274	3,856	3,856	41,512	24,961	65 – 70
37	Республика Ингушетия	0,000	0,000	0,000	0,000	0,685	0,000	0,000
38	Кабардино-Балкарская Республика	93,332	0,000	4,407	0,006	50,558	0,050	0,009
39	Карачаево-Черкесская Республика	1,505	1,505	0,000	0,000	6,745	0,045	0,000
40	Республика Северная Осетия – Алания	1,090	0,150	0,000	0,000	26,484	26,484	0,000
41	Чеченская Республика	13,215	13,215	1,054	1,054	13,084	13,084	55,74 – 163
42	Ставропольский край	0,000	0,000	0,000	0,000	13,978	0,000	0,000

Приволжский федеральный округ	6 191,258	3 877,532	226,523	213,800	6 080,400	3 316,316	0,434 – 266,6
43 Республика Башкортостан	419,487	147,366	36,878	35,578	423,472	55,112	н.д.
44 Республика Марий Эл	252,281	80,298	0,552	0,395	255,174	63,682	0,434 – 13,238
45 Республика Мордовия	241,841	99,857	н.д.	н.д.	61,812	8,533	н.д.
46 Республика Татарстан	54,027	54,027	10,382	10,382	53,089	52,393	н.д. – 203,84
47 Удмуртская Республика	401,486	245,377	10,519	9,393	389,484	232,899	1,7195 – 220
48 Чувашская Республика	19,788	19,788	8,173	8,173	18,502	12,398	н.д.
49 Пермский край	1 345,246	460,384	6,796	3,759	1 387,208	375,947	0,455 – н.д.
50 Кировская область	1 407,874	1 153,089	12,442	5,839	1 432,786	1 152,063	10 – 80
51 Нижегородская область	487,050	487,050	13,778	13,778	513,853	402,970	0,721 – 266,6
52 Оренбургская область	606,550	436,900	45,180	45,180	561,370	391,750	0,000
53 Пензенская область	286,909	152,849	11,775	11,775	275,134	125,950	н.д. – 72,7
54 Самарская область	103,649	103,649	27,295	27,295	206,017	64,810	81,400
55 Саратовская область	253,367	253,367	31,459	31,459	221,908	221,908	н.д.
56 Ульяновская область	311,703	183,531	11,294	10,794	280,591	155,901	н.д.
Уральский федеральный округ	3 744,809	1 336,283	108,196	46,689	3 645,101	1 439,060	0,81833 – 240,94
57 Курганская область	1 261,074	469,480	62,546	11,021	1 316,083	478,145	3 – 14
58 Свердловская область	673,864	404,091	38,918	32,100	634,966	372,947	0,13 – 240,94
59 Тюменская область	829,410	67,910	0,249	0,000	829,161	58,110	н.д.
60 Челябинская область	957,588	394,212	6,483	3,568	840,299	529,268	0,81833 – 3
61 Ханты-Мансийский автономный округ – Югра	22,873	0,590	0,000	0,000	24,592	0,590	0,000
62 Ямало-Ненецкий автономный округ	0,000	0,000	0,000	0,000	0,000	0,000	0,000
Сибирский федеральный округ	6 975,403	4 177,675	78,833	71,375	7 347,846	4 387,585	0,595 – 166,49
63 Республика Алтай	13,110	2,000	2,062	0,000	7,882	5,705	1,9 – н.д.
64 Республика Тыва	101,200	101,200	6,146	6,146	164,532	104,100	9 – 12,3
65 Республика Хакасия	442,200	402,600	9,700	9,700	432,500	392,800	н.д.
66 Алтайский край	35,948	35,948	н.д.	н.д.	35,948	35,948	н.д.
67 Красноярский край	1 422,132	1 062,650	6,289	4,720	1 568,006	1 089,996	0,595 – 88,804
68 Иркутская область	810,883	810,883	2,915	2,915	849,077	848,597	21,64 – 166,49
69 Кемеровская область – Кузбасс	221,206	124,773	0,000	0,000	221,206	124,773	0,000

1	2	3	4	5	6	7	8	9
70	Новосибирская область	2 175,728	853,250	24,282	23,951	2 272,459	948,146	1,558 – 14,777
71	Омская область	1 322,662	586,096	18,865	16,678	1 370,292	621,795	4,52 – 30,4
72	Томская область	430,334	198,275	8,574	7,265	425,944	215,725	10 – 79
Дальневосточный федеральный округ		3 444,347	1 066,949	152,516	45,530	3 728,973	942,330	0,06 – 1 400,00
73	Республика Бурятия	490,714	490,714	3,495	3,495	487,219	442,624	4,268 – 24,203
74	Республика Саха (Якутия)	192,627	15,798	2,036	0,798	194,541	15,000	7,351 – 12,606
75	Забайкальский край	1 527,035	59,216	70,766	2,000	1 877,421	55,054	0,06 – 0,566
76	Камчатский край	44,641	11,125	0,113	0,113	44,528	11,012	н.д.
77	Приморский край	338,585	124,710	38,990	5,324	290,162	74,029	н.д. – 17,91
78	Хабаровский край	71,083	24,324	3,061	0,446	76,050	24,694	0,000
79	Амурская область	725,300	329,942	33,354	33,354	703,773	308,415	41,367 – 46,001
80	Магаданская область	31,993	7,580	0,000	0,000	31,993	7,982	0,000
81	Сахалинская область	10,225	3,190	0,701	0,000	11,142	3,170	150 – 1 400
82	Еврейская автономная область	12,144	0,350	0,000	0,000	12,144	0,350	0,000
83	Чукотский автономный округ	0,000	0,000	0,000	0,000	0,000	0,000	0,000

Сведения об изъятых земельных участках из земель сельскохозяйственного назначения, не используемых по целевому назначению либо используемых с нарушением законодательства Российской Федерации в 2024 г.
(по данным субъектов Российской Федерации)

№ п/п	Субъекты Российской Федерации	Количество изъятых земельных участков из земель сельскохозяйственного назначения в 2024 г., ед.	Площадь изъятых земельных участков из земель сельскохозяйственного назначения в 2024 г., га	Реквизиты документа об изъятии земельных участков из земель сельскохозяйственного назначения в 2024 г.
1	2	3	4	5
	Российская Федерация	177	25 850,663	-
	Центральный федеральный округ	41	1 025,351	-
1	Белгородская область	0	0,000	-
2	Брянская область	0	0,000	-
3	Владимирская область	0	0,000	-
4	Воронежская область	0	0,000	-
5	Ивановская область	0	0,000	-
6	Калужская область	1	6,029	Решение суда от 27.09.2024, дело № 2-3-276/2024
7	Костромская область	0	0,000	-
8	Курская область	1	3,500	Заочное решение Курского районного суда Курской области от 18.01.2024 № 2-162/2024 УИД 46RS0011-01-2023-002045-06 вступило в законную силу 14.03.2024
9	Липецкая область	0	0,000	-
10	Московская область	8	287,120	Решение Волоколамского городского суда от 11.09.2024 № 2-1944/2024. Решение Озерского городского суда от 28.05.2024 № 2-415/2024. Решение Коломенского городского суда от 04.09.2024 № 2-2634/2024. Решение Озерского городского суда от 03.12.2024 № 2-988/24. Решение Наро-Фоминского городского суда от 01.07.2024 № 2-2448/2024. Решение Павлово-Посадского суда от 02.05.2024 № 2-921/2024. Решение Павлово-Посадского суда от 06.12.2024 № 2-2489/2024. Решение Шатурского городского суда от 06.05.2024 № 2-797/2024
11	Орловская область	0	0,000	-

1	2	3	4	5
12	Рязанская область	9	164,419	<p>Решение Арбитражного суда Рязанской области от 25.10.2024 по делу № А54-4263/2024, вступило в силу 26.11.2024.</p> <p>Решение Клепиковского районного суда Рязанской области от 04.09.2024 по делу № 2-136/2024, вступило в силу 08.10.2024.</p> <p>Решение Рязанского районного суда Рязанской области от 02.07.2024 по делу № 2-1332/2024, вступило в силу 10.08.2024.</p> <p>Решение Рязанского районного суда Рязанской области от 11.06.2024 по делу № 2-1365/2024, вступило в силу 20.07.2024.</p> <p>Решение Рязанского районного суда Рязанской области от 25.07.2024 по делу № 2-1359/2024, вступило в силу 03.09.2024.</p> <p>Решение Рязанского районного суда Рязанской области от 19.08.2024 по делу № 2-1029/2024, вступило в силу 27.09.2024.</p> <p>Решение Скопинского районного суда от 24.09.2024 по делу № 2-844/2024, вступило в силу 26.12.2024.</p> <p>Апелляционное определение судебной коллегии по гражданским делам Рязанского областного суда от 28.02.2024 по делу № 2/371/2024, вступило в силу 28.02.2024</p>
13	Смоленская область	0	0,000	-
14	Тамбовская область	0	0,000	-
15	Тверская область	20	428,607	<p>Решение Максатихинского межрайонного суда Тверской области от 16.07.2024 по делу № 2-1-40/2024.</p> <p>Решение Лихославльского районного суда Тверской области от 15.05.2024 по делу № 2-169/2024.</p> <p>Решение Рамешковского районного суда Тверской области от 07.11.2024 по делу № 2-225/2024.</p> <p>Решение Рамешковского районного суда Тверской области от 26.11.2024 по делу № 2-251/2024.</p> <p>Решение Ржевского городского суда Тверской области от 10.07.2024 по делу № 2-426/2024.</p> <p>Решение Старицкого районного суда Тверской области от 12.07.2024 по делу № 2-119/2024.</p> <p>Решение Торопецкого районного суда Тверской области от 29.05.2024 по делу № 2-97/2024.</p> <p>Решение Торопецкого районного суда Тверской области от 20.08.2024 по делу № 2-155/2024.</p> <p>Решение Торжокского межрайонного суда Тверской области от 08.10.2024 по делу № 2-912/2024.</p>

				Решение Кашинского межрайонного суда Тверской области от 10.06.2024 по делу № 2-205/2024
16	Тульская область	2	135,676	Решение Веневского районного суда Тульской области от 10.07.2024. Заочное решение Плавского межрайонного суда Тульской области от 06.09.2024
17	Ярославская область	н.д.	н.д.	-
Северо-Западный федеральный округ		9	104,642	-
18	Республика Карелия	0	0,000	-
19	Республика Коми	0	0,000	-
20	Архангельская область	1	1,000	Решение Холмогорского районного суда Архангельской области от 11.12.2024 по делу № 2-555/2024
21	Вологодская область	1	65,400	Заочное решение Белозерского районного суда Вологодской области от 23.12.2024 по делу № 2-467/2024
22	Калининградская область	0	0,000	-
23	Ленинградская область	0	0,000	-
24	Мурманская область	н.д.	н.д.	-
25	Новгородская область	0	0,000	-
26	Псковская область	7	38,242	Решение Печорского районного суда Псковской области от 07.11.2024 по делу № 2-542/2024. Решение Псковского районного суда Псковской области от 13.11.2024 по делу № 2-894/2024
27	Ненецкий автономный округ	0	0,000	-
Южный федеральный округ		1	10,200	-
28	Республика Адыгея	0	0,000	-
29	Республика Калмыкия	0	0,000	-
30	Республика Крым	0	0,000	-
31	г.ф.з. Севастополь	н.д.	н.д.	-
32	Краснодарский край	0	0,000	-
33	Астраханская область	н.д.	н.д.	-
34	Волгоградская область	0	0,000	-
35	Ростовская область	1	10,200	Апелляционное определение судебной коллегии по гражданским делам Ростовского областного суда от 26.08.2024 по делу № 33-13763/2024
Северо-Кавказский федеральный округ		3	111,213	-
36	Республика Дагестан	0	0,000	-
37	Республика Ингушетия	0	0,000	-

1	2	3	4	5
38	Кабардино-Балкарская Республика	3	111,213	Решение суда от 23.06.2024 № А20-5496/2024. Решение суда от 26.06.2024 № 2-485/2024. Решение суда от 08.02.2024 № 2-217/2024
39	Карачаево-Черкесская Республика	0	0,000	-
40	Республика Северная Осетия – Алания	0	0,000	-
41	Чеченская Республика	0	0,000	-
42	Ставропольский край	0	0,000	-
Приволжский федеральный округ		63	8 905,075	-
43	Республика Башкортостан	0	0,000	-
44	Республика Марий Эл	0	0,000	-
45	Республика Мордовия	н.д.	н.д.	-
46	Республика Татарстан	0	0,000	-
47	Удмуртская Республика	0	0,000	-
48	Чувашская Республика	0	0,000	-
49	Пермский край	1	8,200	Решение Кудымкарского городского суда Пермского края от 23.01.2024 по делу № 2-111/2024
50	Кировская область	0	0,000	-
51	Нижегородская область	1	14,700	Решение Арбитражного суда Нижегородской области от 26.11.2024 по делу № А43-31202/2024
52	Оренбургская область	0	0,000	-
53	Пензенская область	1	40,100	Заочное решение Кузнецкого районного суда Пензенской области от 21.03.2024 по делу № 2-161/2024
54	Самарская область	4	21,093	Решение Волжского районного суда Самарской области от 28.11.2024 по делу № 2-2726/2024
55	Саратовская область	11	148,190	Решения Арбитражного суда Саратовской области от 25.11.2024 по делу № А57-12754/2024. Решения Балашовского районного суда Саратовской области от 09.04.2024 № 2-2-118/2024. Решение Новоузенского районного суда Саратовской области от 19.11.2024 по делу № 2-545(1)/2024. Решение Новоузенского районного суда Саратовской области от 24.05.2024 по делу № 2-127(1)/2024. Решение Арбитражного суда Саратовской области от 22.08.2024 по делу № А57-3278/2024.

				Решение Арбитражного суда Саратовской области от 04.09.2024 по делу № А57-3279/2024. Решение Арбитражного суда Саратовской области от 23.09.2024 по делу № А57-3274/2024
56	Ульяновская область	45	8 672,792	Решение Арбитражного суда Ульяновской области от 07.06.2024 по делу № А72-14838/2023. Постановление Арбитражного суда кассационной инстанции от 19.01.2024 № Ф06-12743/2023 по делу № А72-8723/2022
Уральский федеральный округ		39	15 445,092	-
57	Курганская область	30	15 220,852	Решение Далматовского районного суда Курганской области от 26.07.2024 по делу № 2-271/2024. Решение Куртамышского районного суда Курганской области от 28.02.2024 по делу № 2-103/2024. Решение Мокроусовского районного суда Курганской области от 15.05.2024 по делу № 2-107/2024. Решение Петуховского районного суда Курганской области от 25.03.2024 по делу № 2-91/2024. Решение Петуховского районного суда Курганской области от 27.08.2024 по делу № 2-236/2024. Решение Петуховского районного суда Курганской области от 25.03.2024 по делу № 2-91/2024. Решение Шадринского районного суда Курганской области от 17.06.2024 по делу № 2-466/2024. Решение Арбитражного суда Курганской области от 12.08.2024 по делу № А34-2452/2024
58	Свердловская область	0	0,000	-
59	Тюменская область	0	0,000	-
60	Челябинская область	9	224,240	Заочное решение Верхнеуфалейского городского суда от 07.11.2024 по делу № 2-1856/2024. Решение Верхнеуфалейского городского суда Челябинской области от 07.10.2024 по делу № 2-733/2024. Решение Нязепетровского городского суда от 10.06.2024 по делу № 2-579/2024. Решением Красноармейского районного суда Челябинской области от 11.09.2024 по делу № 2-583/2024. Решением Красноармейского районного суда Челябинской области от 12.09.2024 по делу № 2-591/2024. Решение Сосновского районного суда Челябинской области от 20.11.2024 по делу № 2-2827/2024. Решение Чебаркульского городского суда Челябинской области от 30.06.2024 по делу № 2-657/2024

1	2	3	4	5
61	Ханты-Мансийский автономный округ – Югра	0	0,000	-
62	Ямало-Ненецкий автономный округ	0	0,000	-
Сибирский федеральный округ		21	249,090	-
63	Республика Алтай	0	0,000	-
64	Республика Тыва	0	0,000	-
65	Республика Хакасия	0	0,000	-
66	Алтайский край	0	0,000	-
67	Красноярский край	17	217,393	<p>Заочное решение Ачинского городского суда Красноярского края от 09.02.2024 № 2-728/2024.</p> <p>Решение Ачинского городского суда Красноярского края от 13.10.2024 № 2-3891/2024.</p> <p>Решение Березовского районного суда Красноярского края от 13.02.2024 по делу № 2-292/2024.</p> <p>Заочное решение Емельяновского районного суда Красноярского края от 09.09.2024 по делу № 2-1670/2024.</p> <p>Решение Емельяновского районного суда Красноярского края от 11.03.2024 по делу № 2-746/2024.</p> <p>Решение Емельяновского районного суда Красноярского края от 03.09.2024 по делу № 2-2279/2024.</p> <p>Решение Арбитражного суда Красноярского края от 16.07.2024 по делу № А33-26840/2022.</p> <p>Решение Емельяновского районного суда от 25.07.2024 по делу № 2-1518/2024.</p> <p>Решение Емельяновского районного суда от 24.12.2024 по делу № 2-2278/2024.</p> <p>Арбитражный суд Красноярского края от 06.11.2024 по делу № А33-867/2024.</p> <p>Решение Арбитражного суда Красноярского края от 24.12.2024 по делу № А33-8208/2024.</p> <p>Решение Минусинского городского суда от 08.08.2024 по делу № 2-1481/2024</p>
68	Иркутская область	3	28,797	<p>Заочное решение Осинского районного суда Иркутской области от 24.12.2024 № 2-426/2024.</p> <p>Решение Осинского районного суда Иркутской области от 24.10.2024 № 2-313/2024.</p> <p>Заочное решение Осинского районного суда Иркутской области от 28.05.2024 № 2-161/2024</p>
69	Кемеровская область – Кузбасс	0	0,000	-

70	Новосибирская область	0	0,000	-
71	Омская область	0	0,000	-
72	Томская область	1	2,900	Решение Томского районного суда Томской области от 22.11.2024 по делу № 2-2264/2024
	Дальневосточный федеральный округ	0	0,000	-
73	Республика Бурятия	0	0,000	-
74	Республика Саха (Якутия)	0	0,000	-
75	Забайкальский край	0	0,000	-
76	Камчатский край	0	0,000	-
77	Приморский край	0	0,000	-
78	Хабаровский край	0	0,000	-
79	Амурская область	0	0,000	-
80	Магаданская область	0	0,000	-
81	Сахалинская область	0	0,000	-
82	Еврейская автономная область	0	0,000	-
83	Чукотский автономный округ	0	0,000	-

**Сведения о реализации с публичных торгов изъятых земельных участков
из земель сельскохозяйственного назначения, не используемых по целевому назначению
либо используемых с нарушением законодательства Российской Федерации в 2024 г.
(по данным субъектов Российской Федерации)**

№ п/п	Субъекты Российской Федерации	Количество реализованных земельных участков в 2024 г., ед.	Площадь реализованных земельных участков в 2024 г., га	из них:					
				в частную собственность		в муниципальную собственность		в собственность субъекта Российской Федерации	
				количество, ед.	площадь, га	количество, ед.	площадь, га	количество, ед.	площадь, га
1	2	3	4	5	6	7	8	9	10
Российская Федерация		139	8 912,447	46	1 040,505	1	10,938	92	7 861,004
Центральный федеральный округ		50	1 051,472	26	471,832	1	10,938	23	568,702
1	Белгородская область	0	0,000	0	0,000	0	0,000	0	0,000
2	Брянская область	1	6,600	1	6,600	0	0,000	0	0,000
3	Владимирская область	20	232,687	10	116,752	1	10,938	9	104,997
4	Воронежская область	0	0,000	0	0,000	0	0,000	0	0,000
5	Ивановская область	0	0,000	0	0,000	0	0,000	0	0,000
6	Калужская область	0	0,000	0	0,000	0	0,000	0	0,000
7	Костромская область	0	0,000	0	0,000	0	0,000	0	0,000
8	Курская область	5	69,900	5	69,900	0	0,000	0	0,000
9	Липецкая область	0	0,000	0	0,000	0	0,000	0	0,000
10	Московская область	2	26,600	2	26,600	0	0,000	0	0,000
11	Орловская область	0	0,000	0	0,000	0	0,000	0	0,000
12	Рязанская область	9	234,400	6	153,680	0	0,000	3	80,720
13	Смоленская область	11	382,985	0	0,000	0	0,000	11	382,985
14	Тамбовская область	0	0,000	0	0,000	0	0,000	0	0,000
15	Тверская область	1	9,800	1	9,800	0	0,000	0	0,000
16	Тульская область	1	88,500	1	88,500	0	0,000	0	0,000
17	Ярославская область	0	0,000	0	0,000	0	0,000	0	0,000

Северо-Западный федеральный округ	12	22,637	12	22,637	0	0,000	0	0,000
18 Республика Карелия	0	0,000	0	0,000	0	0,000	0	0,000
19 Республика Коми	0	0,000	0	0,000	0	0,000	0	0,000
20 Архангельская область	12	22,637	12	22,637	0	0,000	0	0,000
21 Вологодская область	0	0,000	0	0,000	0	0,000	0	0,000
22 Калининградская область	0	0,000	0	0,000	0	0,000	0	0,000
23 Ленинградская область	0	0,000	0	0,000	0	0,000	0	0,000
24 Мурманская область	0	0,000	0	0,000	0	0,000	0	0,000
25 Новгородская область	0	0,000	0	0,000	0	0,000	0	0,000
26 Псковская область	0	0,000	0	0,000	0	0,000	0	0,000
27 Ненецкий автономный округ	0	0,000	0	0,000	0	0,000	0	0,000
Южный федеральный округ	0	0,000	0	0,000	0	0,000	0	0,000
28 Республика Адыгея	0	0,000	0	0,000	0	0,000	0	0,000
29 Республика Калмыкия	0	0,000	0	0,000	0	0,000	0	0,000
30 Республика Крым	0	0,000	0	0,000	0	0,000	0	0,000
31 г.ф.з. Севастополь	0	0,000	0	0,000	0	0,000	0	0,000
32 Краснодарский край	0	0,000	0	0,000	0	0,000	0	0,000
33 Астраханская область	0	0,000	0	0,000	0	0,000	0	0,000
34 Волгоградская область	0	0,000	0	0,000	0	0,000	0	0,000
35 Ростовская область	0	0,000	0	0,000	0	0,000	0	0,000
Северо-Кавказский федеральный округ	0	0,000	0	0,000	0	0,000	0	0,000
36 Республика Дагестан	0	0,000	0	0,000	0	0,000	0	0,000
37 Республика Ингушетия	0	0,000	0	0,000	0	0,000	0	0,000
38 Кабардино-Балкарская Республика	0	0,000	0	0,000	0	0,000	0	0,000
39 Карачаево-Черкесская Республика	0	0,000	0	0,000	0	0,000	0	0,000
40 Республика Северная Осетия – Алания	0	0,000	0	0,000	0	0,000	0	0,000
41 Чеченская Республика	0	0,000	0	0,000	0	0,000	0	0,000
42 Ставропольский край	0	0,000	0	0,000	0	0,000	0	0,000
Приволжский федеральный округ	73	7 301,902	4	9,600	0	0,000	69	7 292,302
43 Республика Башкортостан	0	0,000	0	0,000	0	0,000	0	0,000
44 Республика Марий Эл	0	0,000	0	0,000	0	0,000	0	0,000
45 Республика Мордовия	0	0,000	0	0,000	0	0,000	0	0,000
46 Республика Татарстан	0	0,000	0	0,000	0	0,000	0	0,000

1	2	3	4	5	6	7	8	9	10
47	Удмуртская Республика	0	0,000	0	0,000	0	0,000	0	0,000
48	Чувашская Республика	0	0,000	0	0,000	0	0,000	0	0,000
49	Пермский край	4	105,151	0	0,000	0	0,000	4	105,151
50	Кировская область	0	0,000	0	0,000	0	0,000	0	0,000
51	Нижегородская область	67	7 152,100	4	9,600	0	0,000	63	7 142,500
52	Оренбургская область	0	0,000	0	0,000	0	0,000	0	0,000
53	Пензенская область	1	40,100	0	0,000	0	0,000	1	40,100
54	Самарская область	0	0,000	0	0,000	0	0,000	0	0,000
55	Саратовская область	0	0,000	0	0,000	0	0,000	0	0,000
56	Ульяновская область	1	4,551	0	0,000	0	0,000	1	4,551
Уральский федеральный округ		1	524,550	1	524,550	0	0,000	0	0,000
57	Курганская область	0	0,000	0	0,000	0	0,000	0	0,000
58	Свердловская область	1	524,550	1	524,550	0	0,000	0	0,000
59	Тюменская область	0	0,000	0	0,000	0	0,000	0	0,000
60	Челябинская область	0	0,000	0	0,000	0	0,000	0	0,000
61	Ханты-Мансийский автономный округ	0	0,000	0	0,000	0	0,000	0	0,000
62	Ямало-Ненецкий автономный округ	0	0,000	0	0,000	0	0,000	0	0,000
Сибирский федеральный округ		3	11,886	3	11,886	0	0,000	0	0,000
63	Республика Алтай	0	0,000	0	0,000	0	0,000	0	0,000
64	Республика Тыва	0	0,000	0	0,000	0	0,000	0	0,000
65	Республика Хакасия	0	0,000	0	0,000	0	0,000	0	0,000
66	Алтайский край	0	0,000	0	0,000	0	0,000	0	0,000
67	Красноярский край	2	6,671	2	6,671	0	0,000	0	0,000
68	Иркутская область	1	5,215	1	5,215	0	0,000	0	0,000
69	Кемеровская область – Кузбасс	0	0,000	0	0,000	0	0,000	0	0,000
70	Новосибирская область	0	0,000	0	0,000	0	0,000	0	0,000
71	Омская область	0	0,000	0	0,000	0	0,000	0	0,000
72	Томская область	0	0,000	0	0,000	0	0,000	0	0,000

Дальневосточный федеральный округ	0	0,000	0	0,000	0	0,000	0	0,000
73 Республика Бурятия	0	0,000	0	0,000	0	0,000	0	0,000
74 Республика Саха (Якутия)	0	0,000	0	0,000	0	0,000	0	0,000
75 Забайкальский край	0	0,000	0	0,000	0	0,000	0	0,000
76 Камчатский край	0	0,000	0	0,000	0	0,000	0	0,000
77 Приморский край	0	0,000	0	0,000	0	0,000	0	0,000
78 Хабаровский край	0	0,000	0	0,000	0	0,000	0	0,000
79 Амурская область	0	0,000	0	0,000	0	0,000	0	0,000
80 Магаданская область	0	0,000	0	0,000	0	0,000	0	0,000
81 Сахалинская область	0	0,000	0	0,000	0	0,000	0	0,000
82 Еврейская автономная область	0	0,000	0	0,000	0	0,000	0	0,000
83 Чукотский автономный округ	0	0,000	0	0,000	0	0,000	0	0,000

Суземский район	0,967	0,087	0,000	0,000	0,129	0,000	0,000	0,000	0,000	0,000	0,000	0,000	0,000	0,000
Суражский район	22,302	3,345	2,007	0,000	0,669	0,223	0,000	0,000	0,000	0,000	0,000	0,000	0,000	0,002
Унечский район	11,340	1,620	0,454	0,000	0,557	0,380	0,000	0,000	0,000	0,000	0,000	0,000	0,000	0,000
Владимирская область	69,000	0,000	0,000	0,000	6,097	2,953	0,153	0,000	0,000	0,000	0,000	1,886	13,025	1,267
Муромский район	22,500	0,000	0,000	0,000	1,531	0,589	0,060	0,000	0,000	0,000	0,000	0,252	5,804	0,131
Петушинский район	9,100	0,000	0,000	0,000	0,202	0,352	0,000	0,000	0,000	0,000	0,000	0,428	1,336	0,531
Селивановский район	11,000	0,000	0,000	0,000	0,830	0,294	0,000	0,000	0,000	0,000	0,000	0,029	0,290	0,395
Собинский район	26,400	0,000	0,000	0,000	3,534	1,718	0,093	0,000	0,000	0,000	0,000	1,177	5,595	0,210
Воронежская область	146,566	0,000	0,000	0,000	10,941	1,667	0,132	5,660	0,498	0,000	0,000	0,000	0,000	0,000
Аннинский район	1,261	0,000	0,000	0,000	0,018	0,000	0,000	0,000	0,000	0,000	0,000	0,000	0,000	0,000
Каменский район	19,066	0,000	0,000	0,000	3,081	0,485	0,000	2,326	0,237	0,000	0,000	0,000	0,000	0,000
Каширский район	25,337	0,000	0,000	0,000	1,260	0,000	0,000	0,694	0,000	0,000	0,000	0,000	0,000	0,000
Лискинский район	11,909	0,000	0,000	0,000	2,425	0,074	0,000	0,695	0,000	0,000	0,000	0,000	0,000	0,000
Нижедевицкий район	8,547	0,000	0,000	0,000	1,355	0,235	0,000	0,342	0,000	0,000	0,000	0,000	0,000	0,000
Панинский район	3,549	0,000	0,000	0,000	0,000	0,000	0,000	0,117	0,000	0,000	0,000	0,000	0,000	0,000
Подгоренский район	7,940	0,000	0,000	0,000	2,142	0,873	0,132	1,244	0,261	0,000	0,000	0,000	0,000	0,000
Репьевский район	1,011	0,000	0,000	0,000	0,202	0,000	0,000	0,060	0,000	0,000	0,000	0,000	0,000	0,000
Терновский район	3,736	0,000	0,000	0,000	0,207	0,000	0,000	0,182	0,000	0,000	0,000	0,000	0,000	0,000
Эртильский район	2,210	0,000	0,000	0,000	0,251	0,000	0,000	0,000	0,000	0,000	0,000	0,000	0,000	0,000
Бобровский район	25,000	0,000	0,000	0,000	0,000	0,000	0,000	0,000	0,000	0,000	0,000	0,000	0,000	0,000
Петропавловский район	12,000	0,000	0,000	0,000	0,000	0,000	0,000	0,000	0,000	0,000	0,000	0,000	0,000	0,000
Бутурлиновский район	25,000	0,000	0,000	0,000	0,000	0,000	0,000	0,000	0,000	0,000	0,000	0,000	0,000	0,000
Ивановская область	56,155	0,000	0,000	0,000	13,951	5,869	0,062	0,000	0,000	0,000	0,000	0,000	0,149	0,000
Гаврилово-Посадский район	34,153	0,000	0,000	0,000	11,904	5,849	0,062	0,000	0,000	0,000	0,000	0,000	0,000	0,000
Савинский район	12,395	0,000	0,000	0,000	1,207	0,000	0,000	0,000	0,000	0,000	0,000	0,000	0,003	0,000
Южский район	9,607	0,000	0,000	0,000	0,840	0,020	0,000	0,000	0,000	0,000	0,000	0,000	0,146	0,000
Калужская область	72,295	0,000	0,000	0,000	0,000	0,000	0,000	0,000	0,000	0,000	0,000	0,000	0,000	0,000
Бабынинский район	3,640	0,000	0,000	0,000	0,000	0,000	0,000	0,000	0,000	0,000	0,000	0,000	0,000	0,000
Кировский район	0,641	0,000	0,000	0,000	0,000	0,000	0,000	0,000	0,000	0,000	0,000	0,000	0,000	0,000
Мосальский район	1,327	0,000	0,000	0,000	0,000	0,000	0,000	0,000	0,000	0,000	0,000	0,000	0,000	0,000
Перемышльский район	0,197	0,000	0,000	0,000	0,000	0,000	0,000	0,000	0,000	0,000	0,000	0,000	0,000	0,000
Сухиничский район	7,256	0,000	0,000	0,000	0,000	0,000	0,000	0,000	0,000	0,000	0,000	0,000	0,000	0,000
Тарусский район	16,014	0,000	0,000	0,000	0,000	0,000	0,000	0,000	0,000	0,000	0,000	0,000	0,000	0,000

Суджанский район	12,055	0,000	0,000	0,000	0,881	0,110	0,000	0,000	0,000	0,000	0,000	0,000	0,000	0,000
Хомутовский район	0,175	0,000	0,000	0,000	0,000	0,000	0,000	0,000	0,000	0,000	0,000	0,000	0,000	0,000
Липецкая область	96,530	0,000	0,000	0,000	21,919	1,803	0,073	0,000	0,000	0,000	0,000	0,000	0,000	0,000
Воловский район	6,235	0,000	0,000	0,000	0,593	0,000	0,000	0,000	0,000	0,000	0,000	0,000	0,000	0,000
Грязинский район	0,642	0,000	0,000	0,000	0,018	0,000	0,000	0,000	0,000	0,000	0,000	0,000	0,000	0,000
Данковский район	3,991	0,000	0,000	0,000	0,756	0,015	0,000	0,000	0,000	0,000	0,000	0,000	0,000	0,000
Добринский район	4,782	0,000	0,000	0,000	0,158	0,056	0,000	0,000	0,000	0,000	0,000	0,000	0,000	0,000
Добровский район	3,799	0,000	0,000	0,000	0,297	0,089	0,000	0,000	0,000	0,000	0,000	0,000	0,000	0,000
Долгоруковский район	3,301	0,000	0,000	0,000	1,223	0,048	0,000	0,000	0,000	0,000	0,000	0,000	0,000	0,000
Елецкий район	7,125	0,000	0,000	0,000	1,836	0,027	0,000	0,000	0,000	0,000	0,000	0,000	0,000	0,000
Измалковский район	0,201	0,000	0,000	0,000	1,104	0,000	0,000	0,000	0,000	0,000	0,000	0,000	0,000	0,000
Краснинский район	0,662	0,000	0,000	0,000	0,070	0,000	0,000	0,000	0,000	0,000	0,000	0,000	0,000	0,000
Лебедянский район	26,510	0,000	0,000	0,000	8,235	0,584	0,006	0,000	0,000	0,000	0,000	0,000	0,000	0,000
Лев-Толстовский район	3,552	0,000	0,000	0,000	0,911	0,410	0,000	0,000	0,000	0,000	0,000	0,000	0,000	0,000
Липецкий район	1,666	0,000	0,000	0,000	0,009	0,000	0,000	0,000	0,000	0,000	0,000	0,000	0,000	0,000
Становлянский район	6,400	0,000	0,000	0,000	3,449	0,073	0,052	0,000	0,000	0,000	0,000	0,000	0,000	0,000
Тербунский район	6,928	0,000	0,000	0,000	1,327	0,180	0,000	0,000	0,000	0,000	0,000	0,000	0,000	0,000
Хлевенский район	1,480	0,000	0,000	0,000	0,381	0,276	0,000	0,000	0,000	0,000	0,000	0,000	0,000	0,000
Чаплыгинский район	19,256	0,000	0,000	0,000	1,552	0,045	0,015	0,000	0,000	0,000	0,000	0,000	0,000	0,000
Московская область	70,731	0,000	0,000	0,000	0,000	0,007	0,000	0,000	0,000	0,000	0,000	0,210	10,835	0,114
Шаховской район	6,865	0,000	0,000	0,000	0,000	0,000	0,000	0,000	0,000	0,000	0,000	0,018	1,189	0,039
Волоколамский район	12,198	0,000	0,000	0,000	0,000	0,000	0,000	0,000	0,000	0,000	0,000	0,096	4,889	0,034
Клинский район	7,049	0,000	0,000	0,000	0,000	0,000	0,000	0,000	0,000	0,000	0,000	0,055	4,620	0,007
Истринский район	4,526	0,000	0,000	0,000	0,000	0,000	0,000	0,000	0,000	0,000	0,000	0,041	0,134	0,019
Бронницкий район	0,041	0,000	0,000	0,000	0,000	0,000	0,000	0,000	0,000	0,000	0,000	0,000	0,003	0,000
Домодедовский район	17,465	0,000	0,000	0,000	0,000	0,000	0,000	0,000	0,000	0,000	0,000	0,000	0,000	0,001
Подольский район	2,048	0,000	0,000	0,000	0,000	0,000	0,000	0,000	0,000	0,000	0,000	0,000	0,000	0,011
Серпуховский район	2,255	0,000	0,000	0,000	0,000	0,000	0,000	0,000	0,000	0,000	0,000	0,000	0,000	0,0003
Ступинский район	13,351	0,000	0,000	0,000	0,000	0,001	0,000	0,000	0,000	0,000	0,000	0,000	0,000	0,000
Раменский район	4,933	0,000	0,000	0,000	0,000	0,006	0,000	0,000	0,000	0,000	0,000	0,000	0,000	0,003
Орловская область	84,032	0,000	0,000	0,000	18,586	6,718	0,769	0,000	0,000	0,000	0,000	0,000	0,000	0,000
Кромской район	14,752	0,000	0,000	0,000	5,463	1,715	0,255	0,000	0,000	0,000	0,000	0,000	0,000	0,000
Дмитровский район	27,073	0,000	0,000	0,000	6,133	3,139	0,159	0,000	0,000	0,000	0,000	0,000	0,000	0,000

Бежецкий район	6,700	0,000	0,000	0,000	0,000	0,000	0,000	0,000	0,000	0,000	0,000	0,000	0,000	0,000
Старицкий район	34,425	0,000	0,000	0,000	0,000	0,000	0,000	0,000	0,000	0,000	0,000	0,000	0,000	0,000
Тулская область	115,679	0,000	0,000	0,000	4,841	1,213	0,000	0,000	0,000	0,000	0,000	0,033	0,000	0,000
Суворовский район	30,497	0,000	0,000	0,000	3,734	0,937	0,000	0,000	0,000	0,000	0,000	0,000	0,000	0,000
Чернский район	85,182	0,000	0,000	0,000	1,107	0,276	0,000	0,000	0,000	0,000	0,000	0,033	0,000	0,000
Ярославская область	54,000	0,000	0,000	0,000	2,732	0,146	0,000	0,000	0,000	0,000	0,000	0,459	0,000	0,346
Большесельский район	7,627	0,000	0,000	0,000	0,785	0,036	0,000	0,000	0,000	0,000	0,000	0,455	0,000	0,000
Борисоглебский район	15,309	0,000	0,000	0,000	0,355	0,016	0,000	0,000	0,000	0,000	0,000	0,000	0,000	0,0001
Даниловский район	2,403	0,000	0,000	0,000	0,073	0,000	0,000	0,000	0,000	0,000	0,000	0,000	0,000	0,000
Тутаевский район	4,848	0,000	0,000	0,000	0,427	0,034	0,000	0,000	0,000	0,000	0,000	0,000	0,000	0,000
Рыбинский район	11,762	0,000	0,000	0,000	0,086	0,027	0,000	0,000	0,000	0,000	0,000	0,000	0,000	0,346
Пошехонский район	9,979	0,000	0,000	0,000	0,952	0,033	0,000	0,000	0,000	0,000	0,000	0,000	0,000	0,000
Некоузский район	2,072	0,000	0,000	0,000	0,054	0,000	0,000	0,000	0,000	0,000	0,000	0,004	0,000	0,000
Северо-Западный федеральный округ	371,240	0,000	0,000	0,000	3,873	0,779	0,000	0,000	0,000	0,000	0,000	17,391	69,098	6,437
Республика Карелия	20,002	0,000	0,000	0,000	0,000	0,000	0,000	0,000	0,000	0,000	0,000	0,000	0,000	1,173
Питкярантский район	7,897	0,000	0,000	0,000	0,000	0,000	0,000	0,000	0,000	0,000	0,000	0,000	0,000	0,297
Пряжинский район	7,945	0,000	0,000	0,000	0,000	0,000	0,000	0,000	0,000	0,000	0,000	0,000	0,000	0,696
Кондопожский район	4,160	0,000	0,000	0,000	0,000	0,000	0,000	0,000	0,000	0,000	0,000	0,000	0,000	0,180
Республика Коми	20,675	0,000	0,000	0,000	0,290	0,000	0,000	0,000	0,000	0,000	0,000	4,026	0,570	1,406
Прилузский район	6,042	0,000	0,000	0,000	0,184	0,000	0,000	0,000	0,000	0,000	0,000	1,343	0,505	0,258
Усть-Куломский район	13,682	0,000	0,000	0,000	0,106	0,000	0,000	0,000	0,000	0,000	0,000	2,683	0,041	1,148
Сосногорский район	0,951	0,000	0,000	0,000	0,000	0,000	0,000	0,000	0,000	0,000	0,000	0,000	0,024	0,000
Архангельская область	44,394	0,000	0,000	0,000	0,000	0,000	0,000	0,000	0,000	0,000	0,000	9,308	6,135	0,542
Вельский район	15,581	0,000	0,000	0,000	0,000	0,000	0,000	0,000	0,000	0,000	0,000	2,517	2,609	0,472
Виноградовский район	10,448	0,000	0,000	0,000	0,000	0,000	0,000	0,000	0,000	0,000	0,000	4,580	1,798	0,008
Приморский район	2,296	0,000	0,000	0,000	0,000	0,000	0,000	0,000	0,000	0,000	0,000	1,956	0,254	0,028
Устьянский район	16,069	0,000	0,000	0,000	0,000	0,000	0,000	0,000	0,000	0,000	0,000	0,255	1,474	0,034
Вологодская область	68,999	0,000	0,000	0,000	3,041	0,630	0,000	0,000	0,000	0,000	0,000	0,915	3,604	0,449
Кирилловский район	8,005	0,000	0,000	0,000	0,014	0,000	0,000	0,000	0,000	0,000	0,000	0,000	1,652	0,006
Верховажский район	11,985	0,000	0,000	0,000	0,934	0,064	0,000	0,000	0,000	0,000	0,000	0,045	0,085	0,055
Кадуйский район	4,727	0,000	0,000	0,000	0,000	0,000	0,000	0,000	0,000	0,000	0,000	0,165	0,030	0,000
Бабушкинский район	6,541	0,000	0,000	0,000	0,036	0,000	0,000	0,000	0,000	0,000	0,000	0,000	0,000	0,000

1	2	3	4	5	6	7	8	9	10	11	12	13	14	15
Сямженский район	5,352	0,000	0,000	0,000	0,000	0,000	0,000	0,000	0,000	0,000	0,000	0,027	0,298	0,151
Харовский район	7,463	0,000	0,000	0,000	0,046	0,000	0,000	0,000	0,000	0,000	0,000	0,000	0,700	0,237
Кич-Городецкий район	10,264	0,000	0,000	0,000	1,710	0,509	0,000	0,000	0,000	0,000	0,000	0,474	0,614	0,000
Никольский район	10,744	0,000	0,000	0,000	0,263	0,057	0,000	0,000	0,000	0,000	0,000	0,091	0,126	0,000
Вытегорский район	0,969	0,000	0,000	0,000	0,000	0,000	0,000	0,000	0,000	0,000	0,000	0,000	0,020	0,000
Вологодский район	1,949	0,000	0,000	0,000	0,015	0,000	0,000	0,000	0,000	0,000	0,000	0,113	0,020	0,000
Шекснинский район	1,000	0,000	0,000	0,000	0,023	0,000	0,000	0,000	0,000	0,000	0,000	0,000	0,059	0,000
Калининградская область	37,100	0,000	0,000	0,000	0,000	0,000	0,000	0,000	0,000	0,000	0,000	0,000	37,100	0,000
Багратионовский район	13,303	0,000	0,000	0,000	0,000	0,000	0,000	0,000	0,000	0,000	0,000	0,000	13,303	0,000
Гурьевский район	3,136	0,000	0,000	0,000	0,000	0,000	0,000	0,000	0,000	0,000	0,000	0,000	3,136	0,000
Нестеровский район	14,492	0,000	0,000	0,000	0,000	0,000	0,000	0,000	0,000	0,000	0,000	0,000	14,492	0,000
Полесский район	5,305	0,000	0,000	0,000	0,000	0,000	0,000	0,000	0,000	0,000	0,000	0,000	5,305	0,000
Светловский район	0,864	0,000	0,000	0,000	0,000	0,000	0,000	0,000	0,000	0,000	0,000	0,000	0,864	0,000
Ленинградская область	27,474	0,000	0,000	0,000	0,000	0,000	0,000	0,000	0,000	0,000	0,000	0,053	13,241	1,997
Волосовский район	2,390	0,000	0,000	0,000	0,000	0,000	0,000	0,000	0,000	0,000	0,000	0,000	0,163	0,000
Гатчинский район	3,233	0,000	0,000	0,000	0,000	0,000	0,000	0,000	0,000	0,000	0,000	0,000	1,619	0,150
Ломоносовский район	0,534	0,000	0,000	0,000	0,000	0,000	0,000	0,000	0,000	0,000	0,000	0,000	0,449	0,085
Лужский район	17,821	0,000	0,000	0,000	0,000	0,000	0,000	0,000	0,000	0,000	0,000	0,053	10,320	1,417
Приозерский район	3,496	0,000	0,000	0,000	0,000	0,000	0,000	0,000	0,000	0,000	0,000	0,000	0,690	0,345
Мурманская область	2,000	0,000	0,000	0,000	0,000	0,000	0,000	0,000	0,000	0,000	0,000	0,000	0,262	0,000
Кольский район	2,000	0,000	0,000	0,000	0,000	0,000	0,000	0,000	0,000	0,000	0,000	0,000	0,262	0,000
Новгородская область	54,000	0,000	0,000	0,000	0,000	0,000	0,000	0,000	0,000	0,000	0,000	0,000	0,000	0,000
Солецкий район	26,923	0,000	0,000	0,000	0,000	0,000	0,000	0,000	0,000	0,000	0,000	0,000	0,000	0,000
Новгородский район	0,701	0,000	0,000	0,000	0,000	0,000	0,000	0,000	0,000	0,000	0,000	0,000	0,000	0,000
Волотовский район	7,000	0,000	0,000	0,000	0,000	0,000	0,000	0,000	0,000	0,000	0,000	0,000	0,000	0,000
Окуловский район	14,076	0,000	0,000	0,000	0,000	0,000	0,000	0,000	0,000	0,000	0,000	0,000	0,000	0,000
Любытинский район	4,300	0,000	0,000	0,000	0,000	0,000	0,000	0,000	0,000	0,000	0,000	0,000	0,000	0,000
Старорусский район	1,000	0,000	0,000	0,000	0,000	0,000	0,000	0,000	0,000	0,000	0,000	0,000	0,000	0,000
Псковская область	96,596	0,000	0,000	0,000	0,542	0,149	0,000	0,000	0,000	0,000	0,000	3,089	8,186	0,870
Невельский район	20,219	0,000	0,000	0,000	0,542	0,149	0,000	0,000	0,000	0,000	0,000	0,000	7,738	0,000
Опочецкий район	27,377	0,000	0,000	0,000	0,000	0,000	0,000	0,000	0,000	0,000	0,000	2,820	0,000	0,275

Островский район	23,391	0,000	0,000	0,000	0,000	0,000	0,000	0,000	0,000	0,000	0,000	0,000	0,000	0,000
Печорский район	16,527	0,000	0,000	0,000	0,000	0,000	0,000	0,000	0,000	0,000	0,000	0,003	0,000	0,371
Порховский район	6,003	0,000	0,000	0,000	0,000	0,000	0,000	0,000	0,000	0,000	0,000	0,251	0,448	0,184
Палкинский район	3,079	0,000	0,000	0,000	0,000	0,000	0,000	0,000	0,000	0,000	0,000	0,015	0,000	0,040
Южный федеральный округ	658,839	27,103	1,200	0,703	0,445	1,091	0,074	30,201	12,593	9,289	3,052	24,619	0,820	0,000
Республика Адыгея	47,295	0,000	0,000	0,000	0,000	0,000	0,000	0,000	0,000	0,000	0,000	0,000	0,000	0,000
Майкопский район	22,109	0,000	0,000	0,000	0,000	0,000	0,000	0,000	0,000	0,000	0,000	0,000	0,000	0,000
Кошехабльский район	22,525	0,000	0,000	0,000	0,000	0,000	0,000	0,000	0,000	0,000	0,000	0,000	0,000	0,000
Шовгеновский район	2,661	0,000	0,000	0,000	0,000	0,000	0,000	0,000	0,000	0,000	0,000	0,000	0,000	0,000
Республика Калмыкия	63,373	6,194	1,000	0,000	0,200	0,000	0,000	0,000	0,791	1,407	2,863	0,000	0,000	0,000
Ики-Бурульский район	27,557	5,585	0,000	0,000	0,000	0,000	0,000	0,000	0,566	0,931	0,387	0,000	0,000	0,000
Кетченеровский район	11,912	0,437	1,000	0,000	0,200	0,000	0,000	0,000	0,000	0,000	0,000	0,000	0,000	0,000
Малодербетовский район	20,535	0,000	0,000	0,000	0,000	0,000	0,000	0,000	0,225	0,132	0,748	0,000	0,000	0,000
Целинный район	1,042	0,000	0,000	0,000	0,000	0,000	0,000	0,000	0,000	0,000	0,385	0,000	0,000	0,000
Черноземельский район	2,327	0,172	0,000	0,000	0,000	0,000	0,000	0,000	0,000	0,344	1,343	0,000	0,000	0,000
Республика Крым	41,001	0,000	0,000	0,000	0,000	0,000	0,000	0,205	0,634	0,000	0,000	0,000	0,000	0,000
Нижнегорский район	12,367	0,000	0,000	0,000	0,000	0,000	0,000	0,000	0,136	0,000	0,000	0,000	0,000	0,000
Первомайский район	19,014	0,000	0,000	0,000	0,000	0,000	0,000	0,006	0,000	0,000	0,000	0,000	0,000	0,000
Советский район	9,413	0,000	0,000	0,000	0,000	0,000	0,000	0,199	0,498	0,000	0,000	0,000	0,000	0,000
Судакский район	0,207	0,000	0,000	0,000	0,000	0,000	0,000	0,000	0,000	0,000	0,000	0,000	0,000	0,000
Краснодарский край	152,293	0,000	0,000	0,000	0,000	0,000	0,000	0,000	0,000	0,000	0,000	0,100	0,820	0,000
г. Армавир	0,241	0,000	0,000	0,000	0,000	0,000	0,000	0,000	0,000	0,000	0,000	0,000	0,000	0,000
Гулькевичский район	4,858	0,000	0,000	0,000	0,000	0,000	0,000	0,000	0,000	0,000	0,000	0,000	0,000	0,000
Кавказский район	0,673	0,000	0,000	0,000	0,000	0,000	0,000	0,000	0,000	0,000	0,000	0,000	0,000	0,000
Курганинский район	3,827	0,000	0,000	0,000	0,000	0,000	0,000	0,000	0,000	0,000	0,000	0,000	0,000	0,000
Лабинский район	7,251	0,000	0,000	0,000	0,000	0,000	0,000	0,000	0,000	0,000	0,000	0,000	0,000	0,000
Мостовский район	0,493	0,000	0,000	0,000	0,000	0,000	0,000	0,000	0,000	0,000	0,000	0,000	0,000	0,000
Новокубанский район	17,510	0,000	0,000	0,000	0,000	0,000	0,000	0,000	0,000	0,000	0,000	0,000	0,000	0,000
Отраденский район	0,037	0,000	0,000	0,000	0,000	0,000	0,000	0,000	0,000	0,000	0,000	0,000	0,000	0,000
Тихорецкий район	11,880	0,000	0,000	0,000	0,000	0,000	0,000	0,000	0,000	0,000	0,000	0,000	0,000	0,000
Успенский район	2,053	0,000	0,000	0,000	0,000	0,000	0,000	0,000	0,000	0,000	0,000	0,000	0,000	0,000
Выселковский район	29,610	0,000	0,000	0,000	0,000	0,000	0,000	0,000	0,000	0,000	0,000	0,000	0,000	0,000
Кореновский район	8,740	0,000	0,000	0,000	0,000	0,000	0,000	0,000	0,000	0,000	0,000	0,000	0,070	0,000

1	2	3	4	5	6	7	8	9	10	11	12	13	14	15
Славянский район	16,120	0,000	0,000	0,000	0,000	0,000	0,000	0,000	0,000	0,000	0,000	0,000	0,750	0,000
Лазаревский район	1,432	0,000	0,000	0,000	0,000	0,000	0,000	0,000	0,000	0,000	0,000	0,000	0,000	0,000
Адлерский район	0,568	0,000	0,000	0,000	0,000	0,000	0,000	0,000	0,000	0,000	0,000	0,000	0,000	0,000
Староминский район	35,989	0,000	0,000	0,000	0,000	0,000	0,000	0,000	0,000	0,000	0,000	0,070	0,000	0,000
Щербиновский район	11,011	0,000	0,000	0,000	0,000	0,000	0,000	0,000	0,000	0,000	0,000	0,030	0,000	0,000
Астраханская область	68,046	15,001	0,000	0,000	0,000	0,000	0,000	7,053	3,085	0,474	0,030	15,032	0,000	0,000
Камызякский район	27,539	7,001	0,000	0,000	0,000	0,000	0,000	2,662	0,942	0,089	0,000	7,001	0,000	0,000
Приволжский район	24,140	8,000	0,000	0,000	0,000	0,000	0,000	0,794	0,746	0,117	0,000	8,031	0,000	0,000
Черноярский район	6,460	0,000	0,000	0,000	0,000	0,000	0,000	1,274	0,718	0,000	0,000	0,000	0,000	0,000
Ахтубинский район	0,488	0,000	0,000	0,000	0,000	0,000	0,000	0,000	0,000	0,000	0,000	0,000	0,000	0,000
Енотаевский район	4,144	0,000	0,000	0,000	0,000	0,000	0,000	0,277	0,121	0,122	0,030	0,000	0,000	0,000
Красноярский район	5,275	0,000	0,000	0,000	0,000	0,000	0,000	2,046	0,558	0,146	0,000	0,000	0,000	0,000
Волгоградская область	98,832	5,908	0,200	0,703	0,245	1,091	0,074	22,943	8,083	7,408	0,159	9,487	0,000	0,000
Быковский район	0,750	0,000	0,000	0,000	0,000	0,000	0,000	0,122	0,041	0,012	0,003	0,000	0,000	0,000
Кумылженский район	14,847	0,000	0,200	0,144	0,000	0,024	0,074	0,396	0,340	0,071	0,000	0,742	0,000	0,000
Палласовский район	26,887	1,737	0,000	0,000	0,000	0,000	0,000	10,238	2,263	2,608	0,096	0,000	0,000	0,000
Светлоярский район	21,332	2,095	0,000	0,559	0,000	1,067	0,000	6,146	0,749	1,231	0,053	0,341	0,000	0,000
Среднеахтубинский район	35,016	2,076	0,000	0,000	0,245	0,000	0,000	6,041	4,690	3,486	0,007	8,404	0,000	0,000
Ростовская область	187,999	0,000	0,000	0,000	0,000	0,000	0,000	0,000	0,000	0,000	0,000	0,000	0,000	0,000
Аксайский район	4,600	0,000	0,000	0,000	0,000	0,000	0,000	0,000	0,000	0,000	0,000	0,000	0,000	0,000
Октябрьский район	21,800	0,000	0,000	0,000	0,000	0,000	0,000	0,000	0,000	0,000	0,000	0,000	0,000	0,000
Сальский район	46,600	0,000	0,000	0,000	0,000	0,000	0,000	0,000	0,000	0,000	0,000	0,000	0,000	0,000
Морозовский район	27,535	0,000	0,000	0,000	0,000	0,000	0,000	0,000	0,000	0,000	0,000	0,000	0,000	0,000
Тагинский район	11,393	0,000	0,000	0,000	0,000	0,000	0,000	0,000	0,000	0,000	0,000	0,000	0,000	0,000
Белокалитвинский район	16,071	0,000	0,000	0,000	0,000	0,000	0,000	0,000	0,000	0,000	0,000	0,000	0,000	0,000
Зимовниковский район	60,000	0,000	0,000	0,000	0,000	0,000	0,000	0,000	0,000	0,000	0,000	0,000	0,000	0,000
Северо-Кавказский федеральный округ	426,714	32,544	36,596	0,250	32,817	22,716	0,472	27,838	12,633	4,553	1,235	9,066	24,355	2,820
Республика Дагестан	58,459	5,050	1,000	0,250	4,540	1,910	0,000	19,029	6,544	1,192	1,235	7,584	9,561	0,000
Гунибский район	0,371	0,000	0,000	0,000	0,000	0,000	0,000	0,145	0,110	0,037	0,018	0,000	0,000	0,000
Бабаюртовский район	0,734	0,000	0,000	0,000	0,000	0,000	0,000	0,290	0,220	0,073	0,036	0,000	0,000	0,000

Кумторкалинский район	0,305	0,000	0,000	0,000	0,000	0,000	0,000	0,122	0,090	0,030	0,006	0,000	0,000	0,000
Кизлярский район	1,234	0,000	0,000	0,000	0,000	0,000	0,000	0,493	0,370	0,123	0,060	0,000	0,000	0,000
Гергебильский район	0,500	0,000	0,000	0,000	0,000	0,000	0,000	0,200	0,150	0,050	0,015	0,000	0,000	0,000
Тарумовский район	4,147	0,350	0,200	0,100	0,000	0,000	0,000	0,678	0,434	0,040	1,022	0,000	0,000	0,000
Кизилюртовский район	0,400	0,000	0,000	0,000	0,000	0,000	0,000	0,160	0,120	0,040	0,008	0,000	0,000	0,000
Сергокалинский район	0,100	0,000	0,000	0,000	0,000	0,000	0,000	0,040	0,030	0,010	0,002	0,000	0,000	0,000
Рутульский район	0,223	0,000	0,000	0,000	0,000	0,000	0,000	0,000	0,000	0,000	0,000	0,000	0,000	0,000
Курахский район	0,400	0,000	0,000	0,000	0,000	0,000	0,000	0,000	0,000	0,000	0,000	0,000	0,000	0,000
Левашинский	0,313	0,000	0,000	0,000	0,000	0,000	0,000	0,000	0,000	0,000	0,000	0,000	0,000	0,000
Буйнакский район	1,251	0,000	0,000	0,000	0,000	0,000	0,000	0,500	0,250	0,120	0,060	0,000	0,000	0,000
Хасавюртовский район	0,310	0,000	0,000	0,000	0,000	0,000	0,000	0,124	0,060	0,015	0,006	0,000	0,000	0,000
Хунзахский район	0,285	0,000	0,000	0,000	0,000	0,000	0,000	0,000	0,000	0,000	0,000	0,000	0,000	0,000
Каякентский район	15,016	0,900	0,000	0,000	1,740	0,710	0,000	9,077	3,618	0,454	0,002	2,133	8,020	0,000
Цумадинский район	0,330	0,000	0,000	0,000	0,000	0,000	0,000	0,000	0,000	0,000	0,000	0,000	0,000	0,000
Кайтагский район	0,139	0,000	0,000	0,000	0,000	0,000	0,000	0,000	0,000	0,000	0,000	0,000	0,000	0,000
Казбековский район	0,126	0,000	0,000	0,000	0,000	0,000	0,000	0,000	0,000	0,000	0,000	0,000	0,000	0,000
Табасаранский район	0,462	0,000	0,000	0,000	0,000	0,000	0,000	0,000	0,000	0,000	0,000	0,000	0,000	0,000
Сулейман-Стальский район	23,513	1,300	0,000	0,150	2,800	1,200	0,000	5,700	1,092	0,200	0,000	5,451	1,541	0,000
Ногайский район	8,300	2,500	0,800	0,000	0,000	0,000	0,000	1,500	0,000	0,000	0,000	0,000	0,000	0,000
Республика Ингушетия	16,000	0,000	0,000	0,000	0,180	0,000	0,000	0,000	0,000	0,000	0,000	0,000	0,000	0,000
Назрановский район	16,000	0,000	0,000	0,000	0,180	0,000	0,000	0,000	0,000	0,000	0,000	0,000	0,000	0,000
Кабардино-Балкарская Республика	57,000	2,600	1,000	0,000	2,000	0,150	0,000	0,970	0,240	0,000	0,000	0,300	5,900	2,820
Урванский район	17,952	0,300	0,150	0,000	0,400	0,050	0,000	0,000	0,240	0,000	0,000	0,000	1,000	0,600
Лескенский район	13,009	1,100	0,450	0,000	0,700	0,050	0,000	0,500	0,000	0,000	0,000	0,000	2,800	0,000
Майский район	17,735	1,200	0,300	0,000	0,700	0,050	0,000	0,370	0,000	0,000	0,000	0,000	2,000	2,220
Прохладненский район	8,304	0,000	0,100	0,000	0,200	0,000	0,000	0,100	0,000	0,000	0,000	0,300	0,100	0,000
Карачаево-Черкесская Республика	65,400	0,000	32,850	0,000	0,000	8,885	0,000	2,946	0,000	0,000	0,000	0,000	0,000	0,000
Прикубанский район	65,400	0,000	32,850	0,000	0,000	8,885	0,000	2,946	0,000	0,000	0,000	0,000	0,000	0,000
Республика Северная Осетия – Алания	36,000	0,000	0,000	0,000	0,000	0,002	0,000	0,000	0,000	0,000	0,000	0,000	0,001	0,000
Ардонский район	27,601	0,000	0,000	0,000	0,000	0,001	0,00003	0,000	0,000	0,000	0,000	0,000	0,001	0,000
Ирафский район	8,399	0,000	0,000	0,000	0,000	0,001	0,0003	0,000	0,000	0,000	0,000	0,000	0,000	0,000

Большеигнатовский район	2,347	0,000	0,000	0,000	0,815	0,022	0,194	0,000	0,000	0,000	0,000	0,000	0,000	0,050
Дубенский район	0,884	0,000	0,000	0,000	0,071	0,000	0,127	0,000	0,000	0,000	0,000	0,000	0,000	0,021
Кадошкинский район	3,370	0,000	0,000	0,000	0,690	0,177	0,719	0,000	0,000	0,000	0,000	0,000	0,000	0,091
Краснослободский район	3,678	0,000	0,000	0,000	0,718	0,533	0,048	0,000	0,000	0,000	0,000	0,000	0,000	0,246
Лямбирский район	3,610	0,000	0,000	0,000	0,689	0,521	0,425	0,000	0,000	0,000	0,000	0,000	0,000	0,054
Ромодановский район	1,947	0,000	0,000	0,000	0,250	0,012	0,016	0,000	0,000	0,000	0,000	0,000	0,000	0,000
Чамзинский район	0,716	0,000	0,000	0,000	0,096	0,208	0,095	0,000	0,000	0,000	0,000	0,000	0,000	0,000
Республика Татарстан	104,729	0,000	0,000	0,000	47,838	12,648	0,543	0,000	0,000	0,000	0,000	0,988	0,105	0,338
Алексеевский район	43,000	0,000	0,000	0,000	21,203	1,392	0,010	0,000	0,000	0,000	0,000	0,000	0,000	0,148
Альметьевский район	3,478	0,000	0,000	0,000	0,850	0,373	0,010	0,000	0,000	0,000	0,000	0,000	0,000	0,024
Зеленодольский район	5,451	0,000	0,000	0,000	1,630	0,713	0,247	0,000	0,000	0,000	0,000	0,361	0,012	0,085
Елабужский район	4,898	0,000	0,000	0,000	1,322	0,557	0,098	0,000	0,000	0,000	0,000	0,215	0,006	0,049
Мамадышский район	4,240	0,000	0,000	0,000	2,185	1,758	0,071	0,000	0,000	0,000	0,000	0,026	0,048	0,012
Пестречинский район	4,661	0,000	0,000	0,000	2,256	0,823	0,031	0,000	0,000	0,000	0,000	0,113	0,039	0,020
Верхнеуслонский район	12,954	0,000	0,000	0,000	5,317	1,897	0,076	0,000	0,000	0,000	0,000	0,079	0,000	0,000
Высокогорский район	26,047	0,000	0,000	0,000	13,075	5,135	0,000	0,000	0,000	0,000	0,000	0,194	0,000	0,000
Удмуртская Республика	14,365	0,000	0,000	0,000	5,816	1,968	0,046	0,000	0,000	0,000	0,000	0,254	0,000	0,000
Каракулинский район	9,115	0,000	0,000	0,000	5,816	1,968	0,046	0,000	0,000	0,000	0,000	0,227	0,000	0,000
Малопургинский район	5,250	0,000	0,000	0,000	0,000	0,000	0,000	0,000	0,000	0,000	0,000	0,027	0,000	0,000
Чувашская Республика	60,108	0,000	0,000	0,000	36,815	7,393	1,201	0,000	0,000	0,000	0,000	0,000	0,000	0,000
Красночетайский район	13,581	0,000	0,000	0,000	8,000	0,555	0,048	0,000	0,000	0,000	0,000	0,000	0,000	0,000
Урмарский район	27,112	0,000	0,000	0,000	17,488	4,950	0,970	0,000	0,000	0,000	0,000	0,000	0,000	0,000
Ядринский район	4,755	0,000	0,000	0,000	3,157	0,540	0,015	0,000	0,000	0,000	0,000	0,000	0,000	0,000
Красноармейский район	2,442	0,000	0,000	0,000	1,277	0,371	0,061	0,000	0,000	0,000	0,000	0,000	0,000	0,000
Алатырский район	6,801	0,000	0,000	0,000	3,473	0,205	0,046	0,000	0,000	0,000	0,000	0,000	0,000	0,000
Канашский район	1,442	0,000	0,000	0,000	0,965	0,075	0,003	0,000	0,000	0,000	0,000	0,000	0,000	0,000
Козловский район	2,000	0,000	0,000	0,000	1,093	0,385	0,025	0,000	0,000	0,000	0,000	0,000	0,000	0,000
Мариинско-Посадский район	0,482	0,000	0,000	0,000	0,426	0,053	0,003	0,000	0,000	0,000	0,000	0,000	0,000	0,000
Цивильский район	1,493	0,000	0,000	0,000	0,936	0,259	0,030	0,000	0,000	0,000	0,000	0,000	0,000	0,000
Пермский край	49,132	0,000	0,000	0,000	16,319	1,711	0,000	0,000	0,000	0,000	0,000	0,000	0,000	0,000
Очерский район	0,422	0,000	0,000	0,000	0,000	0,000	0,000	0,000	0,000	0,000	0,000	0,000	0,000	0,000
Октябрьский район	1,586	0,000	0,000	0,000	0,245	0,000	0,000	0,000	0,000	0,000	0,000	0,000	0,000	0,000
Осинский район	0,943	0,000	0,000	0,000	0,260	0,104	0,000	0,000	0,000	0,000	0,000	0,000	0,000	0,000

1	2	3	4	5	6	7	8	9	10	11	12	13	14	15
Ординский район	13,329	0,000	0,000	0,000	1,863	0,091	0,000	0,000	0,000	0,000	0,000	0,000	0,000	0,000
Краснокамский район	1,878	0,000	0,000	0,000	0,767	0,117	0,000	0,000	0,000	0,000	0,000	0,000	0,000	0,000
Карагайский район	0,673	0,000	0,000	0,000	0,353	0,017	0,000	0,000	0,000	0,000	0,000	0,000	0,000	0,000
Ильинский район	0,171	0,000	0,000	0,000	0,040	0,123	0,000	0,000	0,000	0,000	0,000	0,000	0,000	0,000
Большесосновский район	1,743	0,000	0,000	0,000	0,232	0,248	0,000	0,000	0,000	0,000	0,000	0,000	0,000	0,000
Кудымкарский район	14,432	0,000	0,000	0,000	4,769	0,162	0,000	0,000	0,000	0,000	0,000	0,000	0,000	0,000
Кунгурский район	0,171	0,000	0,000	0,000	0,075	0,000	0,000	0,000	0,000	0,000	0,000	0,000	0,000	0,000
Частинский район	4,419	0,000	0,000	0,000	2,552	0,811	0,000	0,000	0,000	0,000	0,000	0,000	0,000	0,000
Уинский район	7,707	0,000	0,000	0,000	4,184	0,000	0,000	0,000	0,000	0,000	0,000	0,000	0,000	0,000
Косинский район	0,135	0,000	0,000	0,000	0,066	0,000	0,000	0,000	0,000	0,000	0,000	0,000	0,000	0,000
Кочевский район	1,467	0,000	0,000	0,000	0,889	0,030	0,000	0,000	0,000	0,000	0,000	0,000	0,000	0,000
Гайнский район	0,056	0,000	0,000	0,000	0,024	0,008	0,000	0,000	0,000	0,000	0,000	0,000	0,000	0,000
Кировская область	99,029	0,000	0,000	0,000	15,019	0,756	0,005	0,000	0,000	0,000	0,000	0,251	5,920	0,000
Арбажский район	8,481	0,000	0,000	0,000	0,020	0,000	0,000	0,000	0,000	0,000	0,000	0,027	1,748	0,000
Малмыжский район	12,659	0,000	0,000	0,000	1,288	0,000	0,000	0,000	0,000	0,000	0,000	0,142	1,272	0,000
Пижанский район	2,682	0,000	0,000	0,000	0,448	0,192	0,000	0,000	0,000	0,000	0,000	0,000	0,637	0,000
Советский район	34,520	0,000	0,000	0,000	5,442	0,378	0,005	0,000	0,000	0,000	0,000	0,082	0,000	0,000
Уржумский район	40,687	0,000	0,000	0,000	7,821	0,186	0,000	0,000	0,000	0,000	0,000	0,000	2,263	0,000
Нижегородская область	89,000	0,000	0,000	0,000	22,222	7,913	0,486	0,000	0,000	0,000	0,000	0,808	1,073	0,000
Бутурлинский район	44,650	0,000	0,000	0,000	15,600	5,848	0,367	0,000	0,000	0,000	0,000	0,305	0,420	0,000
Краснобаковский район	2,470	0,000	0,000	0,000	0,181	0,000	0,006	0,000	0,000	0,000	0,000	0,000	0,000	0,000
Семеновский район	6,880	0,000	0,000	0,000	0,000	0,000	0,000	0,000	0,000	0,000	0,000	0,000	0,327	0,000
Арзамасский район	2,000	0,000	0,000	0,000	0,085	0,000	0,024	0,000	0,000	0,000	0,000	0,286	0,003	0,000
Балахнинский район	0,324	0,000	0,000	0,000	0,000	0,000	0,000	0,000	0,000	0,000	0,000	0,000	0,000	0,000
Богородский район	0,927	0,000	0,000	0,000	0,555	0,013	0,000	0,000	0,000	0,000	0,000	0,026	0,000	0,000
Большемурашкинский район	3,321	0,000	0,000	0,000	0,988	0,317	0,000	0,000	0,000	0,000	0,000	0,008	0,003	0,000
Бутурлинский район	4,785	0,000	0,000	0,000	1,202	0,305	0,000	0,000	0,000	0,000	0,000	0,010	0,036	0,000
Вознесенский район	3,101	0,000	0,000	0,000	0,000	0,000	0,000	0,000	0,000	0,000	0,000	0,001	0,093	0,000
Гагинский район	1,985	0,000	0,000	0,000	0,570	0,120	0,029	0,000	0,000	0,000	0,000	0,001	0,000	0,000
Дивеевский район	2,557	0,000	0,000	0,000	0,140	0,167	0,000	0,000	0,000	0,000	0,000	0,001	0,000	0,000

Дальнеконстантиновский район	1,376	0,000	0,000	0,000	0,357	0,138	0,015	0,000	0,000	0,000	0,000	0,012	0,000	0,000
Краснооктябрьский район	1,074	0,000	0,000	0,000	0,120	0,098	0,000	0,000	0,000	0,000	0,000	0,041	0,085	0,000
Лукояновский район	5,350	0,000	0,000	0,000	1,523	0,668	0,015	0,000	0,000	0,000	0,000	0,010	0,066	0,000
Павловский район	0,708	0,000	0,000	0,000	0,223	0,051	0,000	0,000	0,000	0,000	0,000	0,004	0,001	0,000
Починковский район	3,189	0,000	0,000	0,000	0,093	0,005	0,017	0,000	0,000	0,000	0,000	0,057	0,006	0,000
Сеченовский район	0,301	0,000	0,000	0,000	0,129	0,000	0,000	0,000	0,000	0,000	0,000	0,000	0,000	0,000
Сосновский район	1,553	0,000	0,000	0,000	0,297	0,155	0,000	0,000	0,000	0,000	0,000	0,000	0,001	0,000
Уренский район	1,071	0,000	0,000	0,000	0,075	0,000	0,000	0,000	0,000	0,000	0,000	0,000	0,000	0,000
Чкаловский район	0,525	0,000	0,000	0,000	0,084	0,028	0,000	0,000	0,000	0,000	0,000	0,046	0,000	0,000
Шарангский район	0,813	0,000	0,000	0,000	0,000	0,000	0,000	0,000	0,000	0,000	0,000	0,000	0,032	0,000
Шатковский район	0,040	0,000	0,000	0,000	0,000	0,000	0,013	0,000	0,000	0,000	0,000	0,000	0,000	0,000
Оренбургская область	98,202	4,650	2,140	0,000	21,231	6,156	1,137	1,228	0,115	0,071	0,000	0,050	0,000	0,000
Александровский район	13,567	0,175	0,000	0,000	2,608	0,679	0,000	0,000	0,000	0,000	0,000	0,000	0,000	0,000
Бузулукский район	10,373	0,000	0,000	0,000	2,767	0,657	0,000	0,000	0,000	0,000	0,000	0,000	0,000	0,000
Красногвардейский район	5,007	1,509	1,078	0,000	2,519	1,258	0,816	0,002	0,001	0,000	0,000	0,000	0,000	0,000
Первомайский район	10,000	0,000	0,000	0,000	2,231	1,314	0,055	0,033	0,018	0,005	0,000	0,000	0,000	0,000
Акбулакский район	7,007	2,002	0,834	0,000	3,139	0,108	0,000	0,425	0,050	0,026	0,000	0,050	0,000	0,000
Беляевский район	9,136	0,110	0,000	0,000	0,110	0,000	0,000	0,011	0,033	0,040	0,000	0,000	0,000	0,000
Илекский район	16,293	0,683	0,228	0,000	0,742	0,071	0,000	0,013	0,013	0,000	0,000	0,000	0,000	0,000
Октябрьский район	5,900	0,171	0,000	0,000	2,731	0,887	0,210	0,000	0,000	0,000	0,000	0,000	0,000	0,000
Оренбургский район	18,300	0,000	0,000	0,000	3,452	1,182	0,000	0,705	0,000	0,000	0,000	0,000	0,000	0,000
Тюльганский район	2,374	0,000	0,000	0,000	0,932	0,000	0,056	0,039	0,000	0,000	0,000	0,000	0,000	0,000
г. Орск	0,245	0,000	0,000	0,000	0,000	0,000	0,000	0,000	0,000	0,000	0,000	0,000	0,000	0,000
Пензенская область	61,097	0,000	0,000	0,000	13,500	2,600	0,000	0,000	0,000	0,000	0,000	0,000	0,000	0,000
Бессоновский район	0,902	0,000	0,000	0,000	0,000	0,000	0,000	0,000	0,000	0,000	0,000	0,000	0,000	0,000
Вадинский	0,491	0,000	0,000	0,000	0,000	0,000	0,000	0,000	0,000	0,000	0,000	0,000	0,000	0,000
Городищенский район	5,931	0,000	0,000	0,000	2,000	0,400	0,000	0,000	0,000	0,000	0,000	0,000	0,000	0,000
Земетчинский район	7,881	0,000	0,000	0,000	2,000	1,500	0,000	0,000	0,000	0,000	0,000	0,000	0,000	0,000
Лунинский район	11,887	0,000	0,000	0,000	3,500	0,300	0,000	0,000	0,000	0,000	0,000	0,000	0,000	0,000
Наровчатский район	2,149	0,000	0,000	0,000	0,000	0,000	0,000	0,000	0,000	0,000	0,000	0,000	0,000	0,000
Нижнеломовский район	24,266	0,000	0,000	0,000	6,000	0,400	0,000	0,000	0,000	0,000	0,000	0,000	0,000	0,000
Никольский район	3,618	0,000	0,000	0,000	0,000	0,000	0,000	0,000	0,000	0,000	0,000	0,000	0,000	0,000

Новоузенский район	15,500	0,000	0,000	0,000	5,185	0,000	0,000	13,500	0,044	0,000	0,000	0,000	0,000	0,000
Аткарский район	7,501	0,000	0,000	0,000	0,000	0,000	0,000	0,000	0,000	0,000	0,000	0,000	0,000	0,000
Екатериновский район	0,632	0,000	0,000	0,000	0,000	0,000	0,000	0,000	0,000	0,000	0,000	0,000	0,000	0,000
Ершовский район	1,500	0,000	0,000	0,000	0,000	0,000	0,000	0,000	0,000	0,000	0,000	0,000	0,000	0,000
Озинский район	2,000	0,000	0,000	0,000	0,000	0,000	0,000	0,000	0,000	0,000	0,000	0,000	0,000	0,000
Петровский район	3,367	0,000	0,000	0,000	0,000	0,000	0,000	0,000	0,000	0,000	0,000	0,000	0,000	0,000
Балтайский район	6,418	0,000	0,000	0,000	0,000	0,000	0,000	0,000	0,000	0,000	0,000	0,000	0,000	0,000
Федоровский район	2,059	0,000	0,000	0,000	0,000	0,000	0,000	0,000	0,000	0,000	0,000	0,000	0,000	0,000
Краснокутский район	11,215	0,000	0,000	0,000	0,000	0,000	0,000	0,000	0,000	0,000	0,000	0,000	0,000	0,000
Красноармейский район	0,778	0,000	0,000	0,000	0,000	0,000	0,000	0,000	0,000	0,000	0,000	0,000	0,000	0,000
Татищевский район	2,511	0,000	0,000	0,000	0,000	0,000	0,000	0,000	0,000	0,000	0,000	0,000	0,000	0,000
Питерский район	9,720	0,000	0,000	0,000	0,000	0,000	0,000	0,000	0,000	0,000	0,000	0,000	0,000	0,000
Ровенский район	6,048	0,000	0,000	0,000	0,000	0,000	0,000	0,000	0,000	0,000	0,000	0,000	0,000	0,000
Гагаринский район	3,912	0,000	0,000	0,000	0,000	0,000	0,000	0,000	0,000	0,000	0,000	0,000	0,000	0,000
Ульяновская область	79,152	5,183	0,000	0,000	10,190	0,874	0,013	0,307	0,000	0,000	0,000	1,043	0,293	0,192
Чердаклинский район	46,013	4,802	0,000	0,000	2,835	0,043	0,000	0,281	0,000	0,000	0,000	0,051	0,293	0,040
Инзенский район	9,645	0,0002	0,000	0,000	2,878	0,377	0,013	0,017	0,000	0,000	0,000	0,922	0,000	0,151
Тереньгульский район	23,494	0,381	0,000	0,000	4,477	0,454	0,000	0,009	0,000	0,000	0,000	0,070	0,000	0,001
Уральский федеральный округ	370,148	3,016	0,000	0,000	0,000	0,000	0,000	5,000	0,072	0,000	0,237	1,074	5,250	5,894
Курганская область	110,169	0,000	0,000	0,000	0,000	0,000	0,000	5,000	0,072	0,000	0,206	0,020	0,000	0,008
Альменевский район	1,499	0,000	0,000	0,000	0,000	0,000	0,000	0,000	0,000	0,000	0,127	0,000	0,000	0,000
Куртамышский район	0,271	0,000	0,000	0,000	0,000	0,000	0,000	0,000	0,000	0,000	0,000	0,000	0,000	0,000
Лебяжьеvский район	2,730	0,000	0,000	0,000	0,000	0,000	0,000	0,000	0,000	0,000	0,000	0,000	0,000	0,008
Сафакулевский район	4,591	0,000	0,000	0,000	0,000	0,000	0,000	0,000	0,072	0,000	0,079	0,000	0,000	0,000
Частоозерский район	8,390	0,000	0,000	0,000	0,000	0,000	0,000	0,000	0,000	0,000	0,000	0,000	0,000	0,000
Целинный район	33,222	0,000	0,000	0,000	0,000	0,000	0,000	0,000	0,000	0,000	0,000	0,000	0,000	0,000
Юргамышский район	3,216	0,000	0,000	0,000	0,000	0,000	0,000	0,000	0,000	0,000	0,000	0,020	0,000	0,000
Катайский район	16,950	0,000	0,000	0,000	0,000	0,000	0,000	2,000	0,000	0,000	0,000	0,000	0,000	0,000
Шумихинский район	39,300	0,000	0,000	0,000	0,000	0,000	0,000	3,000	0,000	0,000	0,000	0,000	0,000	0,000
Свердловская область	54,825	0,000	0,000	0,000	0,000	0,000	0,000	0,000	0,000	0,000	0,000	0,259	5,250	0,640
Артемовский район	0,031	0,000	0,000	0,000	0,000	0,000	0,000	0,000	0,000	0,000	0,000	0,000	0,000	0,000
Артинский район	8,725	0,000	0,000	0,000	0,000	0,000	0,000	0,000	0,000	0,000	0,000	0,000	0,004	0,000

Кош-Агачский район	0,597	0,000	0,000	0,000	0,000	0,000	0,000	0,000	0,000	0,000	0,000	0,000	0,000	0,000
Чойский район	1,000	0,000	0,000	0,000	0,000	0,000	0,000	0,000	0,000	0,000	0,000	0,000	0,000	0,085
Республика Тыва	46,600	11,272	14,186	0,000	0,000	0,000	0,000	0,000	0,000	0,000	0,000	0,000	0,000	0,000
Кызылский район	22,569	4,729	14,186	0,000	0,000	0,000	0,000	0,000	0,000	0,000	0,000	0,000	0,000	0,000
Каа-Хемский район	8,369	6,543	0,000	0,000	0,000	0,000	0,000	0,000	0,000	0,000	0,000	0,000	0,000	0,000
Пий-Хемский район	8,028	0,000	0,000	0,000	0,000	0,000	0,000	0,000	0,000	0,000	0,000	0,000	0,000	0,000
Тандинский район	5,072	0,000	0,000	0,000	0,000	0,000	0,000	0,000	0,000	0,000	0,000	0,000	0,000	0,000
Бай-Тайгинский район	0,032	0,000	0,000	0,000	0,000	0,000	0,000	0,000	0,000	0,000	0,000	0,000	0,000	0,000
Барун-Хемчикский район	0,116	0,000	0,000	0,000	0,000	0,000	0,000	0,000	0,000	0,000	0,000	0,000	0,000	0,000
Дзун-Хемчикский район	0,116	0,000	0,000	0,000	0,000	0,000	0,000	0,000	0,000	0,000	0,000	0,000	0,000	0,000
Чаа-Хольский район	1,069	0,000	0,000	0,000	0,000	0,000	0,000	0,000	0,000	0,000	0,000	0,000	0,000	0,000
Чеди-Хольский район	0,494	0,000	0,000	0,000	0,000	0,000	0,000	0,000	0,000	0,000	0,000	0,000	0,000	0,000
Сут-Хольский район	0,200	0,000	0,000	0,000	0,000	0,000	0,000	0,000	0,000	0,000	0,000	0,000	0,000	0,000
Улуг-Хемский район	0,535	0,000	0,000	0,000	0,000	0,000	0,000	0,000	0,000	0,000	0,000	0,000	0,000	0,000
Республика Хакасия	56,020	5,153	7,411	0,240	2,687	6,283	0,240	0,026	0,553	1,292	0,020	1,939	0,000	0,169
Орджоникидзевский район	26,428	0,509	1,903	0,234	0,094	1,912	0,234	0,026	0,000	0,000	0,000	0,000	0,000	0,037
Таштыпский район	16,119	2,592	2,697	0,006	2,593	2,697	0,006	0,000	0,000	0,000	0,000	0,371	0,000	0,021
Ширинский район	13,473	2,052	2,811	0,000	0,000	1,674	0,000	0,000	0,553	1,292	0,020	1,568	0,000	0,111
Алтайский край	296,241	60,042	10,814	0,054	25,485	0,830	0,006	3,988	0,792	0,000	0,000	5,191	5,015	1,124
Локтевский район	77,176	6,694	0,234	0,000	10,463	0,461	0,000	3,988	0,792	0,000	0,000	2,786	0,000	0,920
Заринский район	0,676	0,000	0,000	0,000	0,000	0,000	0,000	0,000	0,000	0,000	0,000	0,000	0,000	0,000
Павловский район	79,000	0,000	0,000	0,000	0,000	0,000	0,000	0,000	0,000	0,000	0,000	0,000	0,000	0,000
Первомайский район	0,895	0,000	0,000	0,000	0,000	0,000	0,000	0,000	0,000	0,000	0,000	0,000	0,000	0,000
Зональный район	50,540	0,000	0,000	0,000	13,029	0,000	0,000	0,000	0,000	0,000	0,000	0,181	0,796	0,008
Советский район	19,881	0,768	0,000	0,000	1,993	0,369	0,006	0,000	0,000	0,000	0,000	2,224	4,219	0,196
Волчихинский район	40,936	30,545	5,560	0,000	0,000	0,000	0,000	0,000	0,000	0,000	0,000	0,000	0,000	0,000
Славгородский район	27,137	22,035	5,020	0,054	0,000	0,000	0,000	0,000	0,000	0,000	0,000	0,000	0,000	0,000
Красноярский край	139,084	32,341	0,473	0,000	9,360	1,669	0,000	0,000	0,000	0,000	0,000	0,205	0,000	2,386
Ужурский район	53,000	0,000	0,000	0,000	1,260	1,195	0,000	0,000	0,000	0,000	0,000	0,000	0,000	2,386
Балахтинский район	0,434	0,000	0,000	0,000	0,000	0,000	0,000	0,000	0,000	0,000	0,000	0,000	0,000	0,000
Боготольский район	0,378	0,000	0,000	0,000	0,000	0,000	0,000	0,000	0,000	0,000	0,000	0,000	0,000	0,000
Большеулуйский район	0,185	0,000	0,000	0,000	0,000	0,000	0,000	0,000	0,000	0,000	0,000	0,000	0,000	0,000
Емельяновский район	0,034	0,000	0,000	0,000	0,000	0,000	0,000	0,000	0,000	0,000	0,000	0,000	0,000	0,000

Куйбышевский район	30,770	0,000	0,000	0,000	0,000	0,000	0,000	0,000	0,307	0,051	0,000	0,000	0,000	0,000
Кыштовский район	4,986	0,000	0,000	0,000	0,000	0,000	0,000	0,632	0,000	0,000	0,000	0,000	0,000	0,000
Татарский район	1,209	0,000	0,000	0,000	0,000	0,000	0,000	1,176	0,000	0,000	0,000	0,000	0,000	0,000
Ордынский район	1,458	0,000	0,000	0,000	0,000	0,000	0,000	0,180	0,000	0,000	0,000	0,000	1,328	0,188
Чулымский район	15,652	0,000	0,000	0,000	0,000	0,000	0,000	2,581	0,378	0,316	0,122	0,000	10,382	0,159
Тогучинский район	34,890	0,000	0,000	0,000	1,040	0,000	0,000	0,000	0,000	0,000	0,000	0,000	0,379	0,115
Омская область	101,000	0,000	0,000	0,000	0,432	0,123	0,000	3,749	0,818	0,298	0,000	2,924	3,584	0,246
Черлакский район	48,000	0,000	0,000	0,000	0,000	0,000	0,000	0,000	0,000	0,000	0,000	0,000	0,000	0,000
Саргатский район	6,640	0,000	0,000	0,000	0,000	0,000	0,000	0,947	0,107	0,298	0,000	0,000	0,000	0,000
Называевский район	3,211	0,000	0,000	0,000	0,000	0,000	0,000	0,352	0,000	0,000	0,000	0,000	0,000	0,000
Любинский район	0,894	0,000	0,000	0,000	0,000	0,000	0,000	0,085	0,119	0,000	0,000	0,000	0,000	0,000
Исилькульский район	0,255	0,000	0,000	0,000	0,000	0,000	0,000	0,000	0,000	0,000	0,000	0,000	0,000	0,000
Большеуковский район	9,581	0,000	0,000	0,000	0,000	0,000	0,000	0,000	0,000	0,000	0,000	0,000	0,545	0,146
Тевризский район	9,423	0,000	0,000	0,000	0,000	0,000	0,000	0,000	0,000	0,000	0,000	2,259	0,121	0,014
Усть-Ишимский район	3,276	0,000	0,000	0,000	0,000	0,000	0,000	0,000	0,000	0,000	0,000	0,455	0,030	0,004
Знаменский район	0,548	0,000	0,000	0,000	0,000	0,000	0,000	0,000	0,000	0,000	0,000	0,210	0,000	0,000
Колосовский район	1,899	0,000	0,000	0,000	0,000	0,000	0,000	0,175	0,089	0,000	0,000	0,000	0,517	0,005
Тюкалинский район	4,807	0,000	0,000	0,000	0,432	0,123	0,000	0,603	0,086	0,000	0,000	0,000	0,930	0,026
Крутинский район	4,270	0,000	0,000	0,000	0,000	0,000	0,000	1,587	0,417	0,000	0,000	0,000	0,477	0,043
Тарский район	8,196	0,000	0,000	0,000	0,000	0,000	0,000	0,000	0,000	0,000	0,000	0,000	0,964	0,008
Томская область	38,072	0,000	0,000	0,000	0,000	0,000	0,000	0,000	0,000	0,000	0,000	0,000	0,000	0,000
Томский район	38,072	0,000	0,000	0,000	0,000	0,000	0,000	0,000	0,000	0,000	0,000	0,000	0,000	0,000
Дальневосточный федеральный округ	296,879	14,554	4,265	0,087	9,362	3,887	0,106	1,531	0,000	0,000	0,070	11,930	4,254	2,346
Республика Бурятия	57,717	11,628	3,803	0,087	6,989	2,879	0,106	1,531	0,000	0,000	0,070	10,930	0,000	0,000
Кижингинский район	0,665	0,210	0,198	0,087	0,140	0,000	0,000	0,000	0,000	0,000	0,000	0,000	0,000	0,000
Хоринский район	9,607	4,381	2,239	0,000	2,165	1,449	0,000	0,000	0,000	0,000	0,000	0,195	0,000	0,000
Бичурский район	1,888	0,567	0,775	0,000	0,573	0,000	0,000	0,000	0,000	0,000	0,017	0,243	0,000	0,000
Баргузинский район	1,234	1,207	0,027	0,000	0,000	0,000	0,000	0,000	0,000	0,000	0,000	0,000	0,000	0,000
Тарбагатайский район	0,660	0,000	0,000	0,000	0,292	0,080	0,106	0,000	0,000	0,000	0,000	0,000	0,000	0,000
Иволгинский район	0,513	0,000	0,238	0,000	0,000	0,000	0,000	0,001	0,000	0,000	0,044	0,484	0,000	0,000
Мухоршибирский район	1,880	1,466	0,326	0,000	0,000	0,000	0,000	0,001	0,000	0,000	0,009	0,000	0,000	0,000
Заиграевский район	0,373	0,000	0,000	0,000	0,160	0,096	0,000	0,000	0,000	0,000	0,000	0,000	0,000	0,000

Новые регионы Российской Федерации	114,950	0,209	0,000	0,000	0,128	0,000	0,000	0,206	0,000	0,000	0,000	0,000	0,000	0,000
Донецкая Народная Республика	30,733	0,000	0,000	0,000	0,000	0,000	0,000	0,000	0,000	0,000	0,000	0,000	0,000	0,000
Старобешевский район	3,692	0,000	0,000	0,000	0,000	0,000	0,000	0,000	0,000	0,000	0,000	0,000	0,000	0,000
Новоазовский район	7,824	0,000	0,000	0,000	0,000	0,000	0,000	0,000	0,000	0,000	0,000	0,000	0,000	0,000
Тельмановский район	7,234	0,000	0,000	0,000	0,000	0,000	0,000	0,000	0,000	0,000	0,000	0,000	0,000	0,000
Волновахский район	4,510	0,000	0,000	0,000	0,000	0,000	0,000	0,000	0,000	0,000	0,000	0,000	0,000	0,000
Володарский район	6,298	0,000	0,000	0,000	0,000	0,000	0,000	0,000	0,000	0,000	0,000	0,000	0,000	0,000
Мариупольский район	1,175	0,000	0,000	0,000	0,000	0,000	0,000	0,000	0,000	0,000	0,000	0,000	0,000	0,000
Запорожская область	43,762	0,209	0,000	0,000	0,128	0,000	0,000	0,000	0,000	0,000	0,000	0,000	0,000	0,000
г.о. Мелитополь	13,398	0,012	0,000	0,000	0,000	0,000	0,000	0,000	0,000	0,000	0,000	0,000	0,000	0,000
Акимовский район	5,791	0,024	0,000	0,000	0,009	0,000	0,000	0,000	0,000	0,000	0,000	0,000	0,000	0,000
Каменско-Днепровский район	3,024	0,102	0,000	0,000	0,102	0,000	0,000	0,000	0,000	0,000	0,000	0,000	0,000	0,000
Мелитопольский район	2,621	0,028	0,000	0,000	0,000	0,000	0,000	0,000	0,000	0,000	0,000	0,000	0,000	0,000
Михайловский район	2,472	0,006	0,000	0,000	0,003	0,000	0,000	0,000	0,000	0,000	0,000	0,000	0,000	0,000
Приазовский район	5,032	0,018	0,000	0,000	0,005	0,000	0,000	0,000	0,000	0,000	0,000	0,000	0,000	0,000
Приморский район	11,424	0,019	0,000	0,000	0,009	0,000	0,000	0,000	0,000	0,000	0,000	0,000	0,000	0,000
Луганская Народная Республика	35,422	0,000	0,000	0,000	0,000	0,000	0,000	0,000	0,000	0,000	0,000	0,000	0,000	0,000
Краснодонский район	18,492	0,000	0,000	0,000	0,000	0,000	0,000	0,000	0,000	0,000	0,000	0,000	0,000	0,000
Лутугинский район	0,781	0,000	0,000	0,000	0,000	0,000	0,000	0,000	0,000	0,000	0,000	0,000	0,000	0,000
Новоайдарский район	5,319	0,000	0,000	0,000	0,000	0,000	0,000	0,000	0,000	0,000	0,000	0,000	0,000	0,000
Славяносербский район	5,167	0,000	0,000	0,000	0,000	0,000	0,000	0,000	0,000	0,000	0,000	0,000	0,000	0,000
Станично-Луганский район	5,663	0,000	0,000	0,000	0,000	0,000	0,000	0,000	0,000	0,000	0,000	0,000	0,000	0,000
Херсонская область	5,033	0,000	0,000	0,000	0,000	0,000	0,000	0,206	0,000	0,000	0,000	0,000	0,000	0,000
Генический район	2,857	0,000	0,000	0,000	0,000	0,000	0,000	0,206	0,000	0,000	0,000	0,000	0,000	0,000
Ивановский район	1,006	0,000	0,000	0,000	0,000	0,000	0,000	0,000	0,000	0,000	0,000	0,000	0,000	0,000
Скадовский район	1,170	0,000	0,000	0,000	0,000	0,000	0,000	0,000	0,000	0,000	0,000	0,000	0,000	0,000

**Наличие и использование в сельскохозяйственном производстве мелиорированных сельскохозяйственных угодий
в федеральных округах и субъектах Российской Федерации по состоянию на 01.01.2025**
(по данным Департамента мелиорации Минсельхоза России)

№ п/п	Субъект Российской Федерации	Наличие мелиорированных сельхозугодий			Из них используется в сельхозпроизводстве		
		всего	в том числе:		всего	в том числе:	
			орошаемых	осушенных		орошаемых	осушенных
1	2	3	4	5	6	7	8
Российская Федерация		9 394,032	4 685,337	4 708,695	6 924,689	3 984,961	2 939,728
Центральный федеральный округ		1 840,772	491,481	1 349,291	1 221,189	431,802	789,387
1	Белгородская область	44,539	32,605	11,934	44,539	32,605	11,934
2	Брянская область	117,265	9,065	108,200	101,357	8,665	92,692
3	Владимирская область	108,215	24,760	83,455	39,613	14,461	25,152
4	Воронежская область	77,540	73,113	4,427	77,540	73,113	4,427
5	Ивановская область	33,184	2,365	30,819	17,273	1,815	15,458
6	Калужская область	39,297	8,555	30,742	15,010	4,494	10,516
7	Костромская область	107,210	0,000	107,210	47,915	0,000	47,915
8	Курская область	65,043	52,409	12,634	65,043	52,409	12,634
9	Липецкая область	61,575	59,686	1,889	61,575	59,686	1,889
10	Московская область	331,006	112,592	218,414	241,768	81,532	160,236
11	Орловская область	49,698	4,936	44,762	38,727	2,862	35,865
12	Рязанская область	109,291	22,692	86,599	49,325	16,741	32,584
13	Смоленская область	211,886	0,183	211,703	134,966	0,183	134,783
14	Тамбовская область	65,243	57,022	8,221	65,243	57,022	8,221
15	Тверская область	255,879	5,071	250,808	109,200	2,261	106,939
16	Тульская область	29,124	24,614	4,510	24,436	22,140	2,296
17	Ярославская область	134,777	1,813	132,964	87,659	1,813	85,846
Северо-Западный федеральный округ		1 833,828	16,469	1 817,359	1 256,989	13,975	1 243,014
18	Республика Карелия	62,800	0,000	62,800	40,573	0,000	40,573
19	Республика Коми	50,657	0,000	50,657	14,370	0,000	14,370
20	Архангельская область	73,900	0,000	73,900	36,088	0,000	36,088
21	Вологодская область	241,434	2,269	239,165	134,361	1,081	133,280

22	Калининградская область	596,120	1,822	594,298	430,316	1,216	429,100
23	Ленинградская область	362,244	11,202	351,042	293,194	11,202	281,992
24	Мурманская область	15,000	0,000	15,000	10,100	0,000	10,100
25	Новгородская область	180,776	0,476	180,300	138,268	0,476	137,792
26	Псковская область	250,897	0,700	250,197	159,719	0,000	159,719
Южный федеральный округ		1 578,890	1 523,792	55,098	1 242,730	1 190,540	52,190
27	Республика Адыгея	27,638	25,164	2,474	27,515	25,041	2,474
28	Республика Калмыкия	81,400	81,400	0,000	49,200	49,200	0,000
29	Республика Крым	396,107	396,107	0,000	320,942	320,942	0,000
30	Краснодарский край	418,000	393,002	24,998	375,975	353,885	22,090
31	Астраханская область	210,872	210,872	0,000	91,839	91,839	0,000
32	Волгоградская область	178,840	178,840	0,000	111,646	111,646	0,000
33	Ростовская область	264,543	236,957	27,586	264,543	236,957	27,586
34	г.ф.з. Севастополь	1,490	1,450	0,040	1,070	1,030	0,040
Северо-Кавказский федеральный округ		1 012,880	994,746	18,134	878,265	864,404	13,861
35	Республика Дагестан	395,600	395,600	0,000	314,200	314,200	0,000
36	Республика Ингушетия	21,800	21,800	0,000	20,400	20,400	0,000
37	Кабардино-Балкарская Республика	129,816	129,816	0,000	129,816	129,816	0,000
38	Карачаево-Черкесская Республика	19,800	19,800	0,000	19,800	19,800	0,000
39	Республика Северная Осетия – Алания	96,205	78,071	18,134	91,932	78,071	13,861
40	Чеченская Республика	125,834	125,834	0,000	121,104	121,104	0,000
41	Ставропольский край	223,825	223,825	0,000	181,013	181,013	0,000
Приволжский федеральный округ		1 287,941	893,431	394,510	1 074,911	867,314	207,597
42	Республика Башкортостан	37,029	28,439	8,590	37,029	28,439	8,590
43	Республика Марий Эл	25,372	8,059	17,313	19,807	7,230	12,577
44	Республика Мордовия	75,533	44,600	30,933	71,240	43,938	27,302
45	Республика Татарстан	176,276	169,976	6,300	172,026	165,726	6,300
46	Удмуртская Республика	40,336	18,227	22,109	32,686	15,526	17,160
47	Чувашская Республика	39,095	23,843	15,252	33,905	22,353	11,552
48	Пермский край	48,287	17,259	31,028	34,077	12,471	21,606
49	Кировская область	211,710	3,900	207,810	85,987	3,090	82,897
50	Нижегородская область	80,965	36,283	44,682	38,806	29,338	9,468
51	Оренбургская область	50,498	50,498	0,000	50,498	50,498	0,000

1	2	3	4	5	6	7	8
52	Пензенская область	78,183	71,390	6,793	75,686	69,241	6,445
53	Самарская область	139,500	139,500	0,000	138,007	138,007	0,000
54	Саратовская область	257,300	257,300	0,000	257,300	257,300	0,000
55	Ульяновская область	27,857	24,157	3,700	27,857	24,157	3,700
Уральский федеральный округ		271,203	120,164	151,039	213,256	110,839	102,417
56	Курганская область	29,473	18,967	10,506	27,910	17,404	10,506
57	Свердловская область	83,883	33,922	49,961	66,252	29,113	37,139
58	Тюменская область	88,371	4,571	83,800	50,955	2,955	48,000
59	Челябинская область	69,476	62,704	6,772	68,139	61,367	6,772
Сибирский федеральный округ		510,755	338,528	172,227	435,178	323,579	111,599
60	Республика Алтай	6,790	6,790	0,000	6,136	6,136	0,000
61	Республика Тыва	33,260	33,260	0,000	33,260	33,260	0,000
62	Республика Хакасия	53,815	50,502	3,313	50,379	47,167	3,212
63	Алтайский край	72,406	69,784	2,622	72,406	69,784	2,622
64	Красноярский край	36,687	19,673	17,014	19,385	15,085	4,300
65	Иркутская область	35,451	13,820	21,631	35,451	13,820	21,631
66	Кемеровская область – Кузбасс	30,761	21,662	9,099	30,761	21,662	9,099
67	Новосибирская область	79,694	36,900	42,794	63,072	31,228	31,844
68	Омская область	127,792	81,573	46,219	105,794	81,573	24,221
69	Томская область	34,099	4,564	29,535	18,534	3,864	14,670
Дальневосточный федеральный округ		1 057,763	306,726	751,037	602,171	182,508	419,663
70	Республика Бурятия	177,671	149,319	28,352	106,784	99,000	7,784
71	Республика Саха (Якутия)	96,268	27,489	68,779	42,052	15,555	26,497
72	Забайкальский край	43,300	17,526	25,774	26,965	12,551	14,414
73	Камчатский край	24,908	2,398	22,510	13,350	1,817	11,533
74	Приморский край	243,742	89,508	154,234	100,794	39,436	61,358
75	Хабаровский край	81,597	4,299	77,298	26,212	2,836	23,376
76	Амурская область	251,875	9,494	242,381	213,751	8,800	204,951
77	Магаданская область	15,888	4,162	11,726	3,548	0,945	2,603
78	Сахалинская область	47,419	0,000	47,419	30,500	0,000	30,500
79	Еврейская автономная область	75,095	2,531	72,564	38,215	1,568	36,647

Сведения об особо ценных продуктивных сельскохозяйственных угодьях по состоянию на 01.01.2025
(по данным субъектов Российской Федерации)

№ п/п	Субъект Российской Федерации	Площадь особо ценных продуктивных сельскохозяйственных угодий, тыс. га	Реквизиты правового акта об утверждении перечня особо ценных продуктивных сельскохозяйственных угодий
1	2	3	4
Российская Федерация		9 068,7	
Центральный федеральный округ		1 157,9	
1	Белгородская область	2,6	Распоряжение заместителя Губернатора Белгородской области – начальника департамента агропромышленного комплекса и воспроизводства окружающей среды Белгородской области от 25.02.2019 № 1 «Об утверждении перечня особо ценных продуктивных сельскохозяйственных угодий»
2	Брянская область	4,2	Постановление Правительства Брянской области от 09.12.2013 № 710-п (ред. от 04.08.2014) «Об утверждении реестра (перечня) особо ценных продуктивных сельскохозяйственных угодий в составе земель сельскохозяйственного назначения на территории Брянской области, использование которых в других целях не допускается»
3	Владимирская область	113,8	Закон Владимирской области от 05.03.2005 № 23-ОЗ (ред. от 08.04.2024) «О перечне особо ценных продуктивных сельскохозяйственных угодий на территории Владимирской области, использование которых для других целей не допускается» (принят постановлением Законодательного Собрания Владимирской области от 24.02.2005 № 68)
4	Воронежская область	12,0	Постановление Правительства Воронежской области от 22.08.2012 № 731 (ред. от 23.04.2019) «Об утверждении перечня особо ценных продуктивных сельскохозяйственных угодий из состава земель сельскохозяйственного назначения, использование которых для других целей не допускается»
5	Ивановская область	1,4	Постановление Правительства Ивановской области от 26.06.2017 № 261-п (ред. от 10.03.2020) «Об утверждении перечня и планов границ особо ценных продуктивных сельскохозяйственных угодий, использование которых для других целей не допускается»
6	Калужская область	142,4	Приказ Министерства сельского хозяйства Калужской области от 26.12.2017 № 450 (ред. от 03.12.2024) «Об утверждении перечня особо ценных продуктивных сельскохозяйственных угодий, расположенных на территории Калужской области, использование которых для целей, не связанных с ведением сельскохозяйственного производства, не допускается»
7	Костромская область	50,6	Распоряжение Администрации Костромской области от 02.10.2023 № 230-ра «Об утверждении перечня земель и земельных участков из земель сельскохозяйственного назначения, расположенных на территории Костромской области, использование которых для других целей не допускается»

1	2	3	4
8	Курская область	106,3	Постановление Администрации Курской области от 29.06.2011 № 278-па (ред. от 04.12.2024) «Об утверждении перечня особо ценных продуктивных сельскохозяйственных угодий на территории Курской области, использование которых для других целей не допускается»
9	Липецкая область	20,4	Постановление Администрации Липецкой области от 19.09.2018 № 518 (ред. от 29.11.2024) «Об утверждении Перечня особо ценных продуктивных сельскохозяйственных угодий, расположенных на территории Липецкой области, использование которых для других целей не допускается»
10	Московская область	172,9	Постановление Правительства Московской области от 19.02.2024 № 137-ПП «О внесении изменений в постановление Правительства Московской области от 17.10.2017 № 872/38 «Об утверждении Порядка формирования и ведения перечня особо ценных продуктивных сельскохозяйственных угодий, расположенных на территории Московской области, использование которых для других целей не допускается»
11	Орловская область	23,6	Постановление Правительства Орловской области от 28.05.2021 № 303 (ред. 11.11.2022) «Об утверждении Перечня земель особо ценных продуктивных сельскохозяйственных угодий в составе земель сельскохозяйственного назначения на территории Орловской области, использование которых в других целях не допускается»
12	Рязанская область	340,5	Постановление Правительства Рязанской области от 10.11.2016 № 253 (ред. от 11.12.2024) «Об утверждении перечня особо ценных продуктивных сельскохозяйственных угодий на территории Рязанской области, использование которых для других целей не допускается»
13	Тамбовская область	71,8	Решение малого Совета Тамбовского областного Совета народных депутатов от 25.02.1993 № 34 «Об установлении перечня участков особо ценных продуктивных земель, земель природно-заповедного фонда и историко-культурного назначения, изъятие которых не допускается»
14	Тверская область	16,0	Постановление Администрации Тверской области от 05.07.2011 № 299-па «Об утверждении Перечня особо ценных продуктивных сельскохозяйственных угодий, расположенных на территории Тверской области, использование которых для целей, не связанных с ведением сельского хозяйства, не допускается»
15	Тульская область	69,3	Постановление Правительства Тульской области от 19.01.2023 № 15 (ред. от 18.06.2024) «Об утверждении Перечня земель в составе земель сельскохозяйственного назначения, расположенных на территории Тульской области, использование которых для других целей не допускается»
16	Ярославская область	10,1	Постановления Правительства Ярославской области: – от 24.12.2012 № 1497-п «О включении земельных участков из категории земель сельскохозяйственного назначения в перечень особо ценных продуктивных сельскохозяйственных угодий, использование которых для целей, не связанных с ведением сельского хозяйства, не допускается»;

- от 12.03.2015 № 257-п «О включении земельных участков в перечень особо ценных продуктивных сельскохозяйственных угодий, расположенных на территории Ярославской области, использование которых для целей, не связанных с ведением сельского хозяйства, не допускается»;
- от 16.03.2016 № 275-п «О включении земельных участков в перечень особо ценных продуктивных сельскохозяйственных угодий, расположенных на территории Ярославской области, использование которых для целей, не связанных с ведением сельского хозяйства, не допускается»

Северо-Западный федеральный округ		736,0	
17	Республика Карелия	64,7	Распоряжение Правительства Республики Карелия от 16.07.2009 № 271р-П (ред. от 25.03.2011) «Об утверждении Перечня земель особо ценных продуктивных сельскохозяйственных угодий в составе земель сельскохозяйственного назначения на территории Республики Карелия, использование которых в других целях не допускается»
18	Республика Коми	12,6	Постановление Правительства Республики Коми от 08.10.2013 № 390 (ред. от 17.01.2024) «Об установлении Перечня особо ценных продуктивных сельскохозяйственных угодий в составе земель сельскохозяйственного назначения на территории Республики Коми, использование которых для других целей не допускается»
19	Архангельская область	240,5	Постановление Министерства агропромышленного комплекса и торговли Архангельской области от 21.11.2017 № 35-п (ред. от 28.12.2024) «Об утверждении Перечня особо ценных продуктивных сельскохозяйственных угодий на территории Архангельской области, использование которых для других целей, за исключением целей ведения сельского хозяйства, не допускается»
20	Вологодская область	107,1	Приказ Департамента сельского хозяйства и продовольственных ресурсов Вологодской области от 27.06.2018 № 291 (ред. от 27.12.2024) «Об утверждении перечня особо ценных продуктивных сельскохозяйственных угодий на территории Вологодской области, использование которых для других целей не допускается»
21	Калининградская область	0,4	Постановления Правительства Калининградской области: – от 22.04.2009 № 241 «Об утверждении перечня особо ценных продуктивных сельскохозяйственных угодий из состава земель сельскохозяйственного назначения на территории Калининградской области, использование которых для других целей не допускается»; – от 29.01.2018 № 41 «О внесении изменений в постановление Правительства Калининградской области от 22.04.2009 № 241»
22	Ленинградская область	249,6	Постановление Правительства Ленинградской области от 17.08.2011 № 257 (ред. от 26.12.2024) «Об утверждении Перечня особо ценных продуктивных сельскохозяйственных угодий, расположенных на территории Ленинградской области, использование которых для целей, не связанных с ведением сельского хозяйства, не допускается»
23	Новгородская область	61,1	Распоряжение Администрации Новгородской области от 28.03.2013 № 115-рз (ред. от 25.09.2024) «Об утверждении Перечня особо ценных продуктивных сельскохозяйственных угодий, использование которых на территории Новгородской области для других целей не допускается»

1	2	3	4
Южный федеральный округ	3 094,2		
24 Республика Крым	29,1	Приказ Министерства сельского хозяйства Республики Крым от 23.06.2022 № 398 (ред. 19.12.2024) «О включении сведений в Перечень особо ценных продуктивных сельскохозяйственных угодий, расположенных на территории Республики Крым»	
25 Краснодарский край	2 251,3	<p>Распоряжение главы администрации (губернатора) Краснодарского края:</p> <ul style="list-style-type: none"> – от 31.01.2006 № 90-р (ред. от 30.09.2021) «Об утверждении перечня земель особо ценных продуктивных сельскохозяйственных угодий на территории Абинского района, использование которых не допускается для целей, не связанных с сельскохозяйственным производством»; – от 27.02.2006 № 153-р (ред. от 11.02.2021) «Об утверждении Перечня земель особо ценных продуктивных сельскохозяйственных угодий на территории города-курорта Анапа, использование которых не допускается для целей, не связанных с сельскохозяйственным производством»; – от 04.10.2005 № 809-р «Об утверждении перечня земель особо ценных продуктивных сельскохозяйственных угодий на территории Апшеронского района, использование которых не допускается для целей, не связанных с сельскохозяйственным производством»; – от 14.10.2021 № 718 «Об утверждении Перечня земель особо ценных продуктивных сельскохозяйственных угодий на территории муниципального образования город Армавир, использование которых не допускается для целей, не связанных с сельскохозяйственным производством»; – от 21.11.2005 № 1058-р (ред. от 31.01.2013 № 79-р) «Об утверждении Перечня земель особо ценных продуктивных сельскохозяйственных угодий на территории Белоглинского района, использование которых не допускается для целей, не связанных с сельскохозяйственным производством»; – от 04.10.2005 № 810-р (ред. от 21.05.2019) «Об утверждении перечня земель особо ценных продуктивных сельскохозяйственных угодий на территории Белореченского района, использование которых не допускается для целей, не связанных с сельскохозяйственным производством»; – от 02.11.2005 № 953-р (ред. от 30.09.2021) «Об утверждении Перечня земель особо ценных продуктивных сельскохозяйственных угодий на территории Брюховецкого района, использование которых не допускается для целей, не связанных с сельскохозяйственным производством»; – от 04.10.2005 № 811-р (ред. от 30.09.2021) «Об утверждении перечня земель особо ценных продуктивных сельскохозяйственных угодий на территории Выселковского района, использование которых не допускается для целей, не связанных с сельскохозяйственным производством»; – от 16.11.2005 № 1047-р (ред. от 12.04.2018) «Об утверждении Перечня земель особо ценных продуктивных сельскохозяйственных угодий на территории города-курорта Геленджик, использование которых не допускается для целей, не связанных с сельскохозяйственным производством»; 	

- от 29.12.2005 № 1235-р (ред. от 15.07.2011) «Об утверждении перечня земель особо ценных продуктивных сельскохозяйственных угодий на территории города Горячий Ключ, использование которых не допускается для целей, не связанных с сельскохозяйственным производством»;
- от 04.10.2005 № 812-р (ред. от 11.01.2022) «Об утверждении перечня земель особо ценных продуктивных сельскохозяйственных угодий на территории Гулькевичского района, использование которых не допускается для целей, не связанных с сельскохозяйственным производством»;
- от 16.11.2005 № 1043-р (ред. от 14.01.2021) «Об утверждении Перечня земель особо ценных продуктивных сельскохозяйственных угодий на территории Динского района, использование которых не допускается для целей, не связанных с сельскохозяйственным производством»;
- от 01.11.2005 № 937-р «Об утверждении Перечня земель особо ценных продуктивных сельскохозяйственных угодий на территории Ейского района, использование которых не допускается для целей, не связанных с сельскохозяйственным производством»;
- от 31.01.2006 № 89-р (ред. от 17.02.2022) «Об утверждении перечня земель особо ценных продуктивных сельскохозяйственных угодий на территории Кавказского района, использование которых не допускается для целей, не связанных с сельскохозяйственным производством»;
- от 03.10.2005 № 805-р «Об утверждении перечня земель особо ценных продуктивных сельскохозяйственных угодий на территории Каневского района, использование которых не допускается для целей, не связанных с сельскохозяйственным производством»;
- от 22.11.2005 № 1069-р (ред. от 30.12.2022) «Об утверждении Перечня земель особо ценных продуктивных сельскохозяйственных угодий на территории Кореновского района, использование которых не допускается для целей, не связанных с сельскохозяйственным производством»;
- от 17.10.2005 № 875-р (ред. от 30.09.2021) «Об утверждении Перечня земель особо ценных продуктивных сельскохозяйственных угодий на территории Красноармейского района, использование которых не допускается для целей, не связанных с сельскохозяйственным производством»;
- от 25.10.2005 № 891-р (ред. от 11.08.2022) «Об утверждении Перечня земель особо ценных продуктивных сельскохозяйственных угодий на территории Крыловского района, использование которых не допускается для целей, не связанных с сельскохозяйственным производством»;
- от 16.11.2005 № 1042-р (ред. от 14.06.2023) «Об утверждении Перечня земель особо ценных продуктивных сельскохозяйственных угодий на территории Крымского района, использование которых не допускается для целей, не связанных с сельскохозяйственным производством»;
- от 01.11.2005 № 932-р (ред. от 20.01.2023) «Об утверждении Перечня земель особо ценных продуктивных сельскохозяйственных угодий на территории города Крымска, использование которых не допускается для целей, не связанных с сельскохозяйственным производством»;
- от 03.04.2006 № 297-р (ред. от 11.01.2022) «Об утверждении перечня земель особо ценных продуктивных сельскохозяйственных угодий на территории Курганинского района, использование которых не допускается для целей, не связанных с сельскохозяйственным производством»;
- от 16.11.2005 № 1046-р (ред. от 20.02.2023) «Об утверждении Перечня земель особо ценных продуктивных сельскохозяйственных угодий на территории Кущевского района, использование которых не допускается для целей, не связанных с сельскохозяйственным производством»;

1	2	3	4
			<ul style="list-style-type: none"> – от 27.02.2006 № 154-р (ред. от 06.07.2022) «Об утверждении Перечня земель особо ценных продуктивных сельскохозяйственных угодий на территории Лабинского района, использование которых не допускается для целей, не связанных с сельскохозяйственным производством»; – от 29.12.2005 № 1233-р (ред. 23.10.2024) «Об утверждении перечня земель особо ценных продуктивных сельскохозяйственных угодий на территории Ленинградского района, использование которых не допускается для целей, не связанных с сельскохозяйственным производством»; – от 13.03.2006 № 200-р (ред. от 11.02.2021) «Об утверждении Перечня земель особо ценных продуктивных сельскохозяйственных угодий на территории Мостовского района, использование которых не допускается для целей, не связанных с сельскохозяйственным производством»; – от 16.11.2005 № 1044-р (ред. от 10.11.2021) «Об утверждении Перечня земель особо ценных продуктивных сельскохозяйственных угодий на территории Новокубанского района, использование которых не допускается для целей, не связанных с сельскохозяйственным производством»; – от 08.09.2005 № 727-р «Об утверждении перечня земель особо ценных продуктивных сельскохозяйственных угодий на территории Новопокровского района, использование которых не допускается для целей, не связанных с сельскохозяйственным производством»; – от 30.03.2006 № 283-р (ред. от 06.07.2022) «Об утверждении перечня земель особо ценных продуктивных сельскохозяйственных угодий на территории города Новороссийска, использование которых не допускается для целей, не связанных с сельскохозяйственным производством»; – от 02.08.2005 № 626-р (ред. от 19.11.2009 № 903-р) «Об утверждении Перечня земель особо ценных продуктивных сельскохозяйственных угодий на территории Отраденского района, использование которых не допускается для целей, не связанных с сельскохозяйственным производством»; – от 27.02.2015 № 76-р «О внесении изменений в распоряжение главы администрации Краснодарского края от 02.08.2005 № 626-р «Об утверждении перечня земель особо ценных продуктивных сельскохозяйственных угодий на территории Отраденского района, использование которых не допускается для целей, не связанных с сельскохозяйственным производством»»; – от 04.10.2005 № 808-р (ред. от 12.12.2024) «Об утверждении перечня земель особо ценных продуктивных сельскохозяйственных угодий на территории Павловского района, использование которых не допускается для целей, не связанных с сельскохозяйственным производством»; – от 31.08.2005 № 709-р «Об утверждении Перечня земель особо ценных продуктивных сельскохозяйственных угодий на территории Приморско-Ахтарского района, использование которых не допускается для целей, не связанных с сельскохозяйственным производством»; – от 30.04.2014 № 133-р «Об утверждении Перечня земель особо ценных продуктивных сельскохозяйственных угодий на территории муниципального образования Северский район, использование которых не допускается для целей, не связанных с сельскохозяйственным производством»; – от 25.10.2005 № 895-р (ред. от 13.03.2018) «Об утверждении Перечня земель особо ценных продуктивных сельскохозяйственных угодий на территории Славянского района, использование которых не допускается для целей, не связанных с сельскохозяйственным производством»;

- от 29.12.2005 № 1234-р «Об утверждении перечня земель особо ценных продуктивных сельскохозяйственных угодий на территории города-курорта Сочи, использование которых не допускается для целей, не связанных с сельскохозяйственным производством»;
- от 17.10.2005 № 873-р (ред. от 29.04.2013) «Об утверждении перечня земель особо ценных продуктивных сельскохозяйственных угодий на территории Староминского района, использование которых не допускается для целей, не связанных с сельскохозяйственным производством»;
- от 17.10.2005 № 874-р (ред. от 31.01.2013) «Об утверждении перечня земель особо ценных продуктивных сельскохозяйственных угодий на территории Тбилисского района, использование которых не допускается для целей, не связанных с сельскохозяйственным производством»;
- от 03.04.2006 № 296-р (ред. от 09.08.2021) «Об утверждении перечня земель особо ценных продуктивных сельскохозяйственных угодий на территории Тимашевского района, использование которых не допускается для целей, не связанных с сельскохозяйственным производством»;
- от 07.02.2006 № 106-р (ред. от 20.04.2022) «Об утверждении перечня земель особо ценных продуктивных сельскохозяйственных угодий на территории Тихорецкого района, использование которых не допускается для целей, не связанных с сельскохозяйственным производством»;
- от 25.10.2005 № 890-р (ред. от 18.12.2023) «Об утверждении Перечня земель особо ценных продуктивных сельскохозяйственных угодий на территории Туапсинского района, использование которых не допускается для целей, не связанных с сельскохозяйственным производством»;
- от 17.10.2005 № 871-р (ред. от 31.05.2021) «Об утверждении перечня земель особо ценных продуктивных сельскохозяйственных угодий на территории Успенского района, использование которых не допускается для целей, не связанных с сельскохозяйственным производством»;
- от 29.11.2005 № 1107-р (ред. от 19.08.2014 № 301-р) «Об утверждении Перечня земель особо ценных продуктивных сельскохозяйственных угодий на территории Усть-Лабинского района, использование которых не допускается для целей, не связанных с сельскохозяйственным производством»;
- от 25.10.2005 № 896-р (ред. от 30.03.2009) «Об утверждении Перечня земель особо ценных продуктивных сельскохозяйственных угодий на территории Щербиновского района, использование которых не допускается для целей, не связанных с сельскохозяйственным производством»

26	Астраханская область	335,1	Постановление Главы Администрации Астраханской области от 06.12.1993 № 202 (ред. от 03.07.1995) «Об утверждении схемы особо ценных земель, земель природно-заповедного фонда, историко-культурного назначения и других особо охраняемых территорий Астраханской области»
27	Волгоградская область	416,5	Приказ комитета сельского хозяйства Волгоградской области от 30.12.2016 № 330 (ред. от 24.12.2024) «Об утверждении перечня особо ценных продуктивных сельскохозяйственных угодий, использование которых для целей, не связанных с ведением сельского хозяйства, не допускается»
28	Ростовская область	62,2	Постановление Правительства Ростовской области от 19.07.2017 № 507 «Об утверждении Перечня особо ценных продуктивных сельскохозяйственных угодий, использование которых для других целей не допускается»

1	2	3	4
Северо-Кавказский федеральный округ		97,5	
29	Республика Дагестан	н.д.	<p>Постановление Правительства Республики Дагестан от 28.05.2008 № 164 «Об утверждении перечня особо ценных земель, в том числе особо ценных продуктивных сельскохозяйственных угодий, использование которых не допускается для целей, не связанных с сельскохозяйственным производством»*</p> <p><i>* В Перечне приведены критерии отнесения к особо ценным землям и угодьям, учет таких угодий не осуществлялся. Ведется разработка актуального Перечня</i></p>
30	Республика Ингушетия	79,6	Распоряжение Правительства Республики Ингушетия от 10.10.2015 № 779-р (ред. от 16.05.2019) «Об утверждении Перечня особо ценных продуктивных сельскохозяйственных угодий на территории Республики Ингушетия, использование которых для других целей не допускается»
31	Кабардино-Балкарская Республика	16,1	Постановление Правительства Кабардино-Балкарской Республики от 10.05.2017 № 75-ПП «Об утверждении перечня особо ценных продуктивных сельскохозяйственных угодий, использование которых для других целей не допускается»
32	Чеченская Республика	1,8	Постановление Правительства Чеченской Республики от 06.11.2018 № 227 «Об утверждении Перечня особо ценных продуктивных сельскохозяйственных угодий, расположенных на территории Чеченской Республики, использование которых для других целей не допускается»
Приволжский федеральный округ		713,7	
33	Республика Башкортостан	14,2	<p>Распоряжения Правительства Республики Башкортостан:</p> <ul style="list-style-type: none"> – от 29.06.2020 № 637-р «Об утверждении перечня особо ценных продуктивных сельскохозяйственных угодий, использование которых не допускается для целей, не связанных с сельскохозяйственным производством»; – от 12.05.2022 № 468-р «О внесении изменений в Распоряжение Правительства Республики Башкортостан от 29.06.2020 № 637-р»
34	Республика Марий Эл	0,6	<p>Постановления Правительства Республики Марий Эл:</p> <ul style="list-style-type: none"> – от 17.02.2017 № 68 «Об утверждении перечня особо ценных продуктивных сельскохозяйственных угодий, использование которых для других, кроме сельскохозяйственных, целей не допускается»; – от 02.06.2017 № 250 «О внесении изменения в Постановление Правительства Республики Марий Эл от 17.02.2017 № 68»
35	Республика Мордовия	2,0	Постановление Правительства Республики Мордовия от 20.09.2016 № 475 (ред. от 09.07.2018) «Об утверждении Перечня особо ценных продуктивных сельскохозяйственных угодий в составе земель сельскохозяйственного назначения на территории Республики Мордовия, использование которых для других целей не допускается»

36	Республика Татарстан	129,0	Распоряжение Кабинета Министров Республики Татарстан от 23.12.2016 № 3056-р (ред. от 18.12.2024 № 2932-р) «Об утверждении Перечня особо ценных продуктивных сельскохозяйственных угодий на территории Республики Татарстан, использование которых для других целей не допускается, за исключением случаев, установленных федеральным законодательством»
37	Удмуртская Республика	0,1	Постановление Правительства Удмуртской Республики от 25.11.2024 № 620 (ред. от 18.12.2024) «Об утверждении перечня особо ценных продуктивных сельскохозяйственных угодий, расположенных на территории Удмуртской Республики, использование которых для целей, не связанных с ведением сельскохозяйственного производства, не допускается»
38	Пермский край	0,9	Закон Пермского края от 11.02.2008 № 195-ПК (ред. от 29.09.2023) «О перечне земель особо ценных продуктивных сельскохозяйственных угодий в Пермском крае»
39	Нижегородская область	40,0	Постановление Правительства Нижегородской области от 24.12.2010 № 949 (ред. от 20.11.2023) «Об утверждении Перечня особо ценных продуктивных сельскохозяйственных угодий на территории Нижегородской области, использование которых для других целей не допускается»
40	Оренбургская область	147,7	Указ Губернатора Оренбургской области от 30.07.2013 № 755-ук «О перечне особо ценных земель сельскохозяйственного назначения в Оренбургской области»
41	Самарская область	158,4	Приказ Министерства сельского хозяйства и продовольствия Самарской области от 06.11.2020 № 346-п (ред. от 29.12.2023) «Об утверждении Перечня особо ценных продуктивных сельскохозяйственных угодий из состава земель сельскохозяйственного назначения на территории Самарской области, использование которых для других целей не допускается, и о признании утратившим силу Приказа министерства сельского хозяйства и продовольствия Самарской области от 13 мая 2014 № 148-п»
42	Саратовская область	152,5	Постановление Саратовской областной Думы от 24.07.2019 № 30-686 «Об утверждении Перечня особо ценных продуктивных сельскохозяйственных угодий, использование которых для других целей не допускается»
43	Ульяновская область	68,3	Постановление Правительства Ульяновской области от 22.06.2017 № 303-П (ред. от 18.10.2023) «Об утверждении Перечня земельных участков из состава особо ценных продуктивных сельскохозяйственных угодий, использование которых не допускается для целей, не связанных с сельскохозяйственным производством»
Уральский федеральный округ		129,5	
44	Курганская область	75,7	Указ Губернатора Курганской области от 08.05.2018 № 87 «Об утверждении перечня особо ценных продуктивных сельскохозяйственных угодий на территории Курганской области, использование которых для целей, не связанных с ведением сельского хозяйства, не допускается, за исключением случаев, установленных федеральным законодательством»
45	Свердловская область	6,9	Постановление Правительства Свердловской области от 09.08.2011 № 1043-ПП (ред. от 10.11.2022) «Об утверждении Перечня земель особо ценных продуктивных сельскохозяйственных угодий на территории Свердловской области, использование которых для целей, не связанных с сельскохозяйственным производством, не допускается»

1	2	3	4
46	Тюменская область	45,2	Отсутствует правовой акт об утверждении перечня особо ценных продуктивных сельскохозяйственных угодий* * Субъект предоставил данные Управления Росреестра по Тюменской области
47	Челябинская область	1,7	Приказы Министерства имущества и природных ресурсов Челябинской области: – от 28.04.2017 № 89-П «Об утверждении перечня земель особо ценных продуктивных сельскохозяйственных угодий на территории Челябинской области, использование которых для целей, не связанных с сельскохозяйственным производством, не допускается»; – от 09.04.2019 № 70-П «О внесении изменений в приказ Министерства имущества и природных ресурсов Челябинской области от 28.04.2017 № 89-П «Об утверждении перечня земель особо ценных продуктивных сельскохозяйственных угодий на территории Челябинской области, использование которых для целей, не связанных с сельскохозяйственным производством, не допускается»
Сибирский федеральный округ		1 735,5	
48	Республика Тыва	468,6	Постановление Правительства Республики Тыва от 10.10.2019 № 491 «Об утверждении перечня земель особо ценных продуктивных сельскохозяйственных угодий на территории Республики Тыва, использование которых не допускается для целей, не связанных с сельскохозяйственным производством»
49	Республика Хакасия	0,4	Постановление Правительства Республики Хакасия от 24.12.2008 № 482 (ред. от 07.11.2016) «Об утверждении Перечня особо ценных продуктивных сельскохозяйственных угодий Республики Хакасия»
50	Красноярский край	31,1	Постановление Правительства Красноярского края от 07.10.2010 № 496-п (ред. от 21.11.2022) «Об утверждении Перечня особо ценных продуктивных сельскохозяйственных угодий, использование которых для других целей не допускается»
51	Иркутская область	389,1	Распоряжение Министерства сельского хозяйства Иркутской области от 18.06.2021 № 167-мр (ред. от 05.07.2024) «Об утверждении Перечня земель сельскохозяйственного назначения, расположенных на территории Иркутской области, использование которых для целей, не связанных с ведением сельского хозяйства, не допускается»
52	Кемеровская область – Кузбасс	52,2	Закон Кемеровской области – Кузбасса от 20.11.2019 № 122-ОЗ «О перечне особо ценных продуктивных сельскохозяйственных угодий Кемеровской области – Кузбасса, использование которых для других целей не допускается»
53	Омская область	60,8	Приказ Министерства имущественных отношений Омской области от 14.02.2022 № 2-п «Об утверждении перечня земель, отнесенных к особо ценным продуктивным сельскохозяйственным угодьям»

54	Томская область	733,3	Постановление Администрации Томской области от 11.08.2017 № 295а (ред. от 18.12.2024) «Об утверждении Перечня особо ценных продуктивных сельскохозяйственных угодий Томской области, использование которых для целей, не связанных с ведением сельского хозяйства, не допускается, за исключением случаев, установленных федеральным законодательством»
Дальневосточный федеральный округ		1 404,4	
55	Республика Бурятия	973,6	Постановление Правительства Республики Бурятия от 20.12.2012 № 772 (ред. от 30.09.2024) «Об утверждении Перечня особо ценных продуктивных сельскохозяйственных угодий, расположенных на территории Республики Бурятия, использование которых для целей, не связанных с ведением сельского хозяйства, не допускается»
56	Республика Саха (Якутия)	5,0	Приказы Министерства сельского хозяйства Республики Саха (Якутия): – от 20.09.2022 № 631 «Об утверждении Перечня особо ценных продуктивных сельскохозяйственных угодий в Республике Саха (Якутия), использование которых для других целей не допускается»; – от 21.12.2022 № 829 «О внесении изменений в Приказ Министерства сельского хозяйства Республики Саха (Якутия) от 20.09.2022 № 631»; – от 30.06.2023 № 471 «Об утверждении Перечня особо ценных продуктивных сельскохозяйственных угодий в Республике Саха (Якутия), использование которых для других целей не допускается»
57	Приморский край	311,4	Распоряжения Министерства имущественных и земельных отношений Приморского края: – от 18.11.2020 № 315-рз «Об утверждении Перечня особо ценных продуктивных сельскохозяйственных угодий в Приморском крае, использование которых для других целей не допускается»; – от 18.12.2023 № 30-рс «О внесении изменений в распоряжение министерства имущественных и земельных отношений Приморского края от 18.11.2020 № 315-рз «Об утверждении Перечня особо ценных продуктивных сельскохозяйственных угодий в Приморском крае, использование которых для других целей не допускается»
58	Амурская область	16,5	Постановление Губернатора Амурской области от 31.08.2012 № 368 (ред. от 01.03.2023) «Об утверждении Перечня особо ценных продуктивных сельскохозяйственных угодий, использование которых для других целей не допускается»
59	Магаданская область	11,3	Постановление Правительства Магаданской области от 23.03.2017 № 219-пп (ред. от 12.03.2024) «Об утверждении Перечня особо ценных продуктивных сельскохозяйственных угодий Магаданской области, использование которых для других целей не допускается»
60	Сахалинская область	74,3	Постановление Правительства Сахалинской области от 08.07.2016 № 342 (ред. от 15.11.2024) «Об утверждении перечня особо ценных продуктивных сельскохозяйственных угодий в Сахалинской области, использование которых для других целей не допускается»
61	Еврейская автономная область	12,3	Распоряжение Правительства Еврейской автономной области от 07.07.2017 № 181-рп (ред. от 28.12.2019) «Об утверждении перечня особо ценных продуктивных сельскохозяйственных угодий, расположенных на территории Еврейской автономной области, использование которых для целей, не связанных с ведением сельского хозяйства, не допускается»

**Сведения о земельных участках из земель сельскохозяйственного назначения,
находящихся в федеральной собственности и закрепленных за подведомственными
Минсельхозу России учреждениями и предприятиями, по состоянию на 01.01.2025**
(по данным ФГБУ «РосАПКимущество»)

№ п/п	Субъект Российской Федерации	Общее количество земельных участков, ед.	Общая площадь земельных участков, га	В том числе на праве				Иные права		Правовой статус не определен	
				постоянного (бессрочного) пользования		аренды		количество земельных участков, ед.	площадь, га	количество земельных участков, ед.	площадь, га
				количество земельных участков, ед.	площадь, га	количество земельных участков, ед.	площадь, га				
1	2	3	4	5	6	7	8	9	10	11	12
Российская Федерация		3847	390 176,57	3795	384 522,38	13	5 038,24	0	0,00	39	615,95
Центральный федеральный округ		703	53 849,33	690	53 493,66	1	26,21	0	0,00	12	329,46
1	Белгородская область	81	7 631,91	77	7 458,22	0	0,00	0	0,00	4	173,69
2	Брянская область	53	4 375,38	53	4 375,38	0	0,00	0	0,00	0	0,00
3	Владимирская область	7	555,28	7	555,28	0	0,00	0	0,00	0	0,00
4	Воронежская область	93	6 044,92	93	6 044,92	0	0,00	0	0,00	0	0,00
5	Ивановская область	2	84,98	2	84,98	0	0,00	0	0,00	0	0,00
6	Калужская область	53	1 864,32	53	1 864,32	0	0,00	0	0,00	0	0,00
7	Костромская область	5	202,29	5	202,29	0	0,00	0	0,00	0	0,00
8	Курская область	42	3 668,42	41	3 642,21	1	26,21	0	0,00	0	0,00
9	Липецкая область	43	3 889,79	43	3 889,79	0	0,00	0	0,00	0	0,00
10	г. Москва	1	2,19	1	2,19	0	0,00	0	0,00	0	0,00
11	Московская область	130	5 428,88	122	5 273,11	0	0,00	0	0,00	8	155,77
12	Орловская область	23	1 840,76	23	1 840,76	0	0,00	0	0,00	0	0,00
13	Рязанская область	21	3 359,74	21	3 359,74	0	0,00	0	0,00	0	0,00
14	Смоленская область	65	2 480,34	65	2 480,34	0	0,00	0	0,00	0	0,00
15	Тамбовская область	28	2 661,47	28	2 661,47	0	0,00	0	0,00	0	0,00
16	Тверская область	10	2 383,43	10	2 383,43	0	0,00	0	0,00	0	0,00
17	Тульская область	13	6 910,34	13	6 910,34	0	0,00	0	0,00	0	0,00
18	Ярославская область	33	464,88	33	464,88	0	0,00	0	0,00	0	0,00

Северо-Западный федеральный округ	320	14 242,64	320	14 242,64	0	0,00	0	0,00	0	0,00
19 Республика Коми	17	563,19	17	563,19	0	0,00	0	0,00	0	0,00
20 Архангельская область	2	4 968,06	2	4 968,06	0	0,00	0	0,00	0	0,00
21 Вологодская область	49	818,48	49	818,48	0	0,00	0	0,00	0	0,00
22 Калининградская область	7	369,68	7	369,68	0	0,00	0	0,00	0	0,00
23 Ленинградская область	94	6 102,46	94	6 102,46	0	0,00	0	0,00	0	0,00
24 Новгородская область	143	1 101,89	143	1 101,89	0	0,00	0	0,00	0	0,00
25 Псковская область	8	318,89	8	318,89	0	0,00	0	0,00	0	0,00
Южный федеральный округ	948	124 557,37	938	124 377,01	0	0,00	0	0,00	10	180,37
26 Республика Адыгея	91	994,66	91	994,66	0	0,00	0	0,00	0	0,00
27 Республика Калмыкия	23	1 101,74	23	1 101,74	0	0,00	0	0,00	0	0,00
28 Республика Крым	2	243,97	2	243,97	0	0,00	0	0,00	0	0,00
29 Краснодарский край	326	101 600,52	316	101 420,16	0	0,00	0	0,00	10	180,37
30 Астраханская область	96	3 382,12	96	3 382,12	0	0,00	0	0,00	0	0,00
31 Волгоградская область	281	3 020,38	281	3 020,38	0	0,00	0	0,00	0	0,00
32 Ростовская область	129	14 213,97	129	14 213,97	0	0,00	0	0,00	0	0,00
Северо-Кавказский федеральный округ	201	16 901,91	196	16 891,23	0	0,00	0	0,00	5	10,68
33 Республика Дагестан	78	1 372,58	78	1 372,58	0	0,00	0	0,00	0	0,00
34 Республика Ингушетия	1	0,04	1	0,04	0	0,00	0	0,00	0	0,00
35 Кабардино-Балкарская Республика	26	1 181,24	26	1 181,24	0	0,00	0	0,00	0	0,00
36 Карачаево-Черкесская Республика	34	2 174,76	30	2 166,51	0	0,00	0	0,00	4	8,25
37 Республика Северная Осетия – Алания	5	1 943,66	4	1 941,24	0	0,00	0	0,00	1	2,43
38 Чеченская Республика	8	494,85	8	494,85	0	0,00	0	0,00	0	0,00
39 Ставропольский край	49	9 734,78	49	9 734,78	0	0,00	0	0,00	0	0,00
Приволжский федеральный округ	882	65 501,32	860	60 901,84	10	4 504,03	0	0,00	12	95,45
40 Республика Башкортостан	73	5 280,19	63	776,16	10	4 504,03	0	0,00	0	0,00
41 Республика Марий Эл	5	153,24	5	153,24	0	0,00	0	0,00	0	0,00

1	2	3	4	5	6	7	8	9	10	11	12
42	Республика Мордовия	63	1 169,11	63	1 169,11	0	0,00	0	0,00	0	0,00
43	Республика Татарстан	132	664,70	132	664,70	0	0,00	0	0,00	0	0,00
44	Удмуртская Республика	36	6 641,38	36	6 641,38	0	0,00	0	0,00	0	0,00
45	Чувашская Республика	143	5 342,29	143	5 342,29	0	0,00	0	0,00	0	0,00
46	Пермский край	13	3 186,77	13	3 186,77	0	0,00	0	0,00	0	0,00
47	Кировская область	107	3 511,75	107	3 511,75	0	0,00	0	0,00	0	0,00
48	Нижегородская область	40	5 725,74	29	5 631,11	0	0,00	0	0,00	11	94,64
49	Оренбургская область	40	11 329,10	40	11 329,10	0	0,00	0	0,00	0	0,00
50	Пензенская область	75	5 817,19	75	5 817,19	0	0,00	0	0,00	0	0,00
51	Самарская область	25	8 506,54	25	8 506,54	0	0,00	0	0,00	0	0,00
52	Саратовская область	128	7 637,95	127	7 637,14	0	0,00	0	0,00	1	0,82
53	Ульяновская область	2	535,35	2	535,35	0	0,00	0	0,00	0	0,00
	Уральский федеральный округ	115	13 274,90	113	12 766,90	2	508,00	0	0,00	0	0,00
54	Курганская область	10	1 413,81	10	1 413,81	0	0,00	0	0,00	0	0,00
55	Свердловская область	45	4 914,17	45	4 914,17	0	0,00	0	0,00	0	0,00
56	Тюменская область	41	1 482,17	39	974,17	2	508,00	0	0,00	0	0,00
57	Челябинская область	19	5 464,74	19	5 464,74	0	0,00	0	0,00	0	0,00
	Сибирский федеральный округ	307	72 017,47	307	72 017,47	0	0,00	0	0,00	0	0,00
58	Республика Алтай	7	213,77	7	213,77	0	0,00	0	0,00	0	0,00
59	Республика Тыва	8	235,56	8	235,56	0	0,00	0	0,00	0	0,00
60	Республика Хакасия	5	208,00	5	208,00	0	0,00	0	0,00	0	0,00
61	Алтайский край	48	14 988,74	48	14 988,74	0	0,00	0	0,00	0	0,00
62	Красноярский край	48	10 511,06	48	10 511,06	0	0,00	0	0,00	0	0,00
63	Иркутская область	19	30 615,50	19	30 615,50	0	0,00	0	0,00	0	0,00
64	Кемеровская область – Кузбасс	22	644,34	22	644,34	0	0,00	0	0,00	0	0,00
65	Новосибирская область	101	2 670,81	101	2 670,81	0	0,00	0	0,00	0	0,00
66	Омская область	33	11 433,24	33	11 433,24	0	0,00	0	0,00	0	0,00
67	Томская область	16	496,46	16	496,46	0	0,00	0	0,00	0	0,00

Дальневосточный федеральный округ	355	27 087,12	355	27 087,12	0	0,00	0	0,00	0	0,00
68 Республика Бурятия	137	4 507,31	137	4 507,31	0	0,00	0	0,00	0	0,00
69 Забайкальский край	32	1 743,34	32	1 743,34	0	0,00	0	0,00	0	0,00
70 Приморский край	48	2 422,56	48	2 422,56	0	0,00	0	0,00	0	0,00
71 Хабаровский край	18	521,04	18	521,04	0	0,00	0	0,00	0	0,00
72 Амурская область	62	17 216,11	62	17 216,11	0	0,00	0	0,00	0	0,00
73 Еврейская автономная область	58	676,76	58	676,76	0	0,00	0	0,00	0	0,00
Новые регионы Российской Федерации	16	2 744,51	16	2 744,51	0	0,00	0	0,00	0	0,00
74 Донецкая Народная Республика	8	318,72	8	318,72	0	0,00	0	0,00	0	0,00
75 Луганская Народная Республика	8	2 425,80	8	2 425,80	0	0,00	0	0,00	0	0,00

**Сведения о земельных участках из земель сельскохозяйственного назначения,
находящихся в федеральной собственности и закрепленных за подведомственными
Минздраву России учреждениями и предприятиями, по состоянию на 01.01.2025**
(по данным федерального органа исполнительной власти)

№ п/п	Субъект Российской Федерации	Общее количество земельных участков, ед.	Общая площадь земельных участков, га	В том числе на праве				Иные права		Правовой статус не определен	
				постоянного (бессрочного) пользования		аренды		количество земельных участков, ед.	площадь, га	количество земельных участков, ед.	площадь, га
				количество земельных участков, ед.	площадь, га	количество земельных участков, ед.	площадь, га				
1	2	3	4	5	6	7	8	9	10	11	12
	Российская Федерация	19	615,53	19	615,53	0	0,00	0	0,00	0	0,00
	Центральный федеральный округ	4	78,70	4	78,70	0	0,00	0	0,00	0	0,00
1	Рязанская область	4	78,70	4	78,70	0	0,00	0	0,00	0	0,00
	Северо-Западный федеральный округ	2	34,13	2	34,13	0	0,00	0	0,00	0	0,00
2	г. Санкт-Петербург	2	34,13	2	34,13	0	0,00	0	0,00	0	0,00
	Южный федеральный округ	2	11,22	2	11,22	0	0,00	0	0,00	0	0,00
3	Волгоградская область	2	11,22	2	11,22	0	0,00	0	0,00	0	0,00
	Приволжский федеральный округ	8	16,13	8	16,13	0	0,00	0	0,00	0	0,00
4	Республика Башкортостан	7	15,47	7	15,47	0	0,00	0	0,00	0	0,00
5	Нижегородская область	1	0,66	1	0,66	0	0,00	0	0,00	0	0,00
	Сибирский федеральный округ	3	475,35	3	475,35	0	0,00	0	0,00	0	0,00
6	Республика Алтай	1	14,40	1	14,40	0	0,00	0	0,00	0	0,00
7	Иркутская область	2	460,95	2	460,95	0	0,00	0	0,00	0	0,00

**Сведения о земельных участках из земель сельскохозяйственного назначения,
находящихся в федеральной собственности и закрепленных за подведомственными
Минобороны России учреждениями и предприятиями, по состоянию на 01.01.2025**
(по данным федерального органа исполнительной власти)

№ п/п	Субъект Российской Федерации	Общее количество земельных участков, ед.	Общая площадь земельных участков, га	В том числе на праве				Иные права		Правовой статус не определен	
				постоянного (бессрочного) пользования		аренды		количество земельных участков, ед.	площадь, га	количество земельных участков, ед.	площадь, га
				количество земельных участков, ед.	площадь, га	количество земельных участков, ед.	площадь, га				
1	2	3	4	5	6	7	8	9	10	11	12
Российская Федерация		626	25 514,895	626	25 514,895	0	0,000	0	0,000	0	0,000
Центральный федеральный округ		9	167,310	9	167,310	0	0,000	0	0,000	0	0,000
1	Брянская область	1	99,000	1	99,000	0	0,000	0	0,000	0	0,000
2	Ивановская область	1	7,890	1	7,890	0	0,000	0	0,000	0	0,000
3	Калужская область	2	9,160	2	9,160	0	0,000	0	0,000	0	0,000
4	Курская область	2	6,040	2	6,040	0	0,000	0	0,000	0	0,000
5	Московская область	1	23,850	1	23,850	0	0,000	0	0,000	0	0,000
6	Рязанская область	0	0,000	0	0,000	0	0,000	0	0,000	0	0,000
7	Тульская область	1	17,870	1	17,870	0	0,000	0	0,000	0	0,000
8	Ярославская область	1	3,500	1	3,500	0	0,000	0	0,000	0	0,000
Северо-Западный федеральный округ		373	199,610	373	199,610	0	0,000	0	0,000	0	0,000
9	Республика Карелия	1	87,300	1	87,300	0	0,000	0	0,000	0	0,000
10	Калининградская область	4	31,570	4	31,570	0	0,000	0	0,000	0	0,000
11	Ленинградская область	367	79,700	367	79,700	0	0,000	0	0,000	0	0,000
12	Псковская область	1	1,040	1	1,040	0	0,000	0	0,000	0	0,000
Южный федеральный округ		43	12 450,043	43	12 450,043	0	0,000	0	0,000	0	0,000
13	Республика Крым	4	4 132,592	4	4 132,592	0	0,000	0	0,000	0	0,000
14	Краснодарский край	2	6 385,759	2	6 385,759	0	0,000	0	0,000	0	0,000

1	2	3	4	5	6	7	8	9	10	11	12
15	Астраханская область	29	1 299,125	29	1 299,125	0	0,000	0	0,000	0	0,000
16	Ростовская область	4	627,495	4	627,495	0	0,000	0	0,000	0	0,000
17	г.ф.з. Севастополь	4	5,074	4	5,074	0	0,000	0	0,000	0	0,000
Северо-Кавказский федеральный округ		7	7 655,713	7	7 655,713	0	0,000	0	0,000	0	0,000
18	Республика Ингушетия	1	25,000	1	25,000	0	0,000	0	0,000	0	0,000
19	Чеченская Республика	1	2,000	1	2,000	0	0,000	0	0,000	0	0,000
20	Ставропольский край	5	7 628,713	5	7 628,713	0	0,000	0	0,000	0	0,000
Приволжский федеральный округ		48	862,730	48	862,730	0	0,000	0	0,000	0	0,000
21	Республика Марий Эл	4	17,190	4	17,190	0	0,000	0	0,000	0	0,000
22	Удмуртская Республика	1	20,390	1	20,390	0	0,000	0	0,000	0	0,000
23	Кировская область	31	199,710	31	199,710	0	0,000	0	0,000	0	0,000
24	Нижегородская область	1	294,600	1	294,600	0	0,000	0	0,000	0	0,000
25	Оренбургская область	3	138,590	3	138,590	0	0,000	0	0,000	0	0,000
26	Самарская область	1	5,960	1	5,960	0	0,000	0	0,000	0	0,000
27	Саратовская область	7	186,290	7	186,290	0	0,000	0	0,000	0	0,000
Уральский федеральный округ		1	0,720	1	0,720	0	0,000	0	0,000	0	0,000
28	Свердловская область	1	0,720	1	0,720	0	0,000	0	0,000	0	0,000
Сибирский федеральный округ		126	3 048,360	126	3 048,360	0	0,000	0	0,000	0	0,000
29	Алтайский край	1	1,070	1	1,070	0	0,000	0	0,000	0	0,000
30	Красноярский край	124	3 044,290	124	3 044,290	0	0,000	0	0,000	0	0,000
31	Новосибирская область	1	3,000	1	3,000	0	0,000	0	0,000	0	0,000
Дальневосточный федеральный округ		18	1 025,408	18	1 025,408	0	0,000	0	0,000	0	0,000
32	Приморский край	17	1 025,400	17	1 025,400	0	0,000	0	0,000	0	0,000
33	Хабаровский край	1	0,008	1	0,008	0	0,000	0	0,000	0	0,000
Новые регионы Российской Федерации		1	105,000	1	105,000	0	0,000	0	0,000	0	0,000
34	Луганская Народная Республика	1	105,000	1	105,000	0	0,000	0	0,000	0	0,000

**Сведения о земельных участках из земель сельскохозяйственного назначения,
находящихся в федеральной собственности и закрепленных за подведомственными
Минобрнауки России учреждениями и предприятиями, по состоянию на 01.01.2025**
(по данным федерального органа исполнительной власти)

№ п/п	Субъект Российской Федерации	Общее количество земельных участков, ед.	Общая площадь земельных участков, га	В том числе на праве				Иные права		Правовой статус не определен	
				постоянного (бессрочного) пользования		аренды		количество земельных участков, ед.	площадь, га	количество земельных участков, ед.	площадь, га
				количество земельных участков, ед.	площадь, га	количество земельных участков, ед.	площадь, га				
1	2	3	4	5	6	7	8	9	10	11	12
Российская Федерация		3 506	1 305 124,4820	3 469	1 269 618,5017	34	34 754,8669	3	751,1134	0	0,0000
Центральный федеральный округ		825	144 570,9377	811	141 404,7577	13	3 164,2400	1	1,9400	0	0,0000
1	Белгородская область	4	154,1000	4	154,1000	0	0,0000	0	0,0000	0	0,0000
2	Владимирская область	22	4 932,8000	22	4 932,8000	0	0,0000	0	0,0000	0	0,0000
3	Воронежская область	33	17 512,5560	32	17 510,6160	0	0,0000	1	1,9400	0	0,0000
4	Ивановская область	49	225,1430	49	225,1430	0	0,0000	0	0,0000	0	0,0000
5	Калужская область	2	3,9667	2	3,9667	0	0,0000	0	0,0000	0	0,0000
6	Курская область	31	8 514,8543	31	8 514,8543	0	0,0000	0	0,0000	0	0,0000
7	Липецкая область	1	0,0630	1	0,0630	0	0,0000	0	0,0000	0	0,0000
8	г. Москва	105	13 748,9117	103	11 697,7817	2	2 051,1300	0	0,0000	0	0,0000
9	Московская область	491	54 258,1370	483	53 324,0270	8	934,1100	0	0,0000	0	0,0000
10	Орловская область	20	15 409,8831	20	15 409,8831	0	0,0000	0	0,0000	0	0,0000
11	Рязанская область	20	3 895,3000	17	3 716,3000	3	179,0000	0	0,0000	0	0,0000

1	2	3	4	5	6	7	8	9	10	11	12
12	Тамбовская область	7	11 540,2379	7	11 540,2379	0	0,0000	0	0,0000	0	0,0000
13	Тверская область	36	14 311,1000	36	14 311,1000	0	0,0000	0	0,0000	0	0,0000
14	Ярославская область	4	63,8850	4	63,8850	0	0,0000	0	0,0000	0	0,0000
Северо-Западный федеральный округ		96	21 472,1674	96	21 472,1674	0	0,0000	0	0,0000	0	0,0000
15	Республика Карелия	11	1 580,8800	11	1 580,8800	0	0,0000	0	0,0000	0	0,0000
16	Республика Коми	18	5 115,6200	18	5 115,6200	0	0,0000	0	0,0000	0	0,0000
17	Архангельская область	1	0,1756	1	0,1756	0	0,0000	0	0,0000	0	0,0000
18	Вологодская область	1	55,6140	1	55,6140	0	0,0000	0	0,0000	0	0,0000
19	Калининградская область	1	112,4400	1	112,4400	0	0,0000	0	0,0000	0	0,0000
20	Мурманская область	4	33,4141	4	33,4141	0	0,0000	0	0,0000	0	0,0000
21	г. Санкт-Петербург	60	14 574,0237	60	14 574,0237	0	0,0000	0	0,0000	0	0,0000
Южный федеральный округ		278	174 777,0253	272	165 937,7753	6	8 839,2500	0	0,0000	0	0,0000
22	Республика Адыгея	2	3 171,1675	2	3 171,1675	0	0,0000	0	0,0000	0	0,0000
23	Республика Калмыкия	14	10 322,1600	11	3 475,6100	3	6 846,5500	0	0,0000	0	0,0000
24	Республика Крым	102	15 359,9490	102	15 359,9490	0	0,0000	0	0,0000	0	0,0000
25	Краснодарский край	21	6 839,9690	19	5 019,9690	2	1 820,0000	0	0,0000	0	0,0000
26	Астраханская область	33	25 806,8580	33	25 806,8580	0	0,0000	0	0,0000	0	0,0000
27	Волгоградская область	16	43 229,2870	16	43 229,2870	0	0,0000	0	0,0000	0	0,0000
28	Ростовская область	90	70 047,6348	89	69 874,9348	1	172,7000	0	0,0000	0	0,0000

Северо-Кавказский федеральный округ	160	56 471,1569	159	36 598,5842	1	19 872,5727	0	0,0000	0	0,0000
29 Республика Дагестан	22	6 413,8914	22	6 413,8914	0	0,0000	0	0,0000	0	0,0000
30 Кабардино-Балкарская Республика	22	1 405,5800	22	1 405,5800	0	0,0000	0	0,0000	0	0,0000
31 Карачаево-Черкесская Республика	42	1 827,2450	42	1 827,2450	0	0,0000	0	0,0000	0	0,0000
32 Республика Северная Осетия – Алания	13	6 101,9672	13	6 101,9672	0	0,0000	0	0,0000	0	0,0000
33 Чеченская Республика	34	4 523,1350	34	4 523,1350	0	0,0000	0	0,0000	0	0,0000
34 Ставропольский край	27	36 199,3383	26	16 326,7656	1	19 872,5727	0	0,0000	0	0,0000
Приволжский федеральный округ	337	134 116,8043	336	134 114,8120	0	0,0000	1	1,9923	0	0,0000
35 Республика Башкортостан	65	8 303,2879	65	8 303,2879	0	0,0000	0	0,0000	0	0,0000
36 Республика Марий Эл	5	86,4160	5	86,4160	0	0,0000	0	0,0000	0	0,0000
37 Республика Мордовия	1	59,7200	1	59,7200	0	0,0000	0	0,0000	0	0,0000
38 Республика Татарстан	3	1 434,1823	2	1 432,1900	0	0,0000	1	1,9923	0	0,0000
39 Удмуртская Республика	33	11 341,8403	33	11 341,8403	0	0,0000	0	0,0000	0	0,0000
40 Пермский край	38	11 523,3200	38	11 523,3200	0	0,0000	0	0,0000	0	0,0000
41 Кировская область	112	7 945,3000	112	7 945,3000	0	0,0000	0	0,0000	0	0,0000
42 Нижегородская область	13	1 067,3110	13	1 067,3110	0	0,0000	0	0,0000	0	0,0000
43 Оренбургская область	5	3 144,7950	5	3 144,7950	0	0,0000	0	0,0000	0	0,0000

1	2	3	4	5	6	7	8	9	10	11	12
44	Самарская область	19	22 129,2428	19	22 129,2428	0	0,0000	0	0,0000	0	0,0000
45	Саратовская область	43	67 081,3890	43	67 081,3890	0	0,0000	0	0,0000	0	0,0000
Уральский федеральный округ		306	443 152,8962	303	443 152,3620	3	0,5342	0	0,0000	0	0,0000
46	Курганская область	8	10 513,4095	8	10 513,4095	0	0,0000	0	0,0000	0	0,0000
47	Свердловская область	32	5 751,2342	29	5 750,7000	3	0,5342	0	0,0000	0	0,0000
48	Тюменская область	148	399 967,5930	148	399 967,5930	0	0,0000	0	0,0000	0	0,0000
49	Челябинская область	118	26 920,6595	118	26 920,6595	0	0,0000	0	0,0000	0	0,0000
Сибирский федеральный округ		1330	297 532,8679	1318	293 907,4168	11	2 878,2700	1	747,1811	0	0,0000
50	Республика Тыва	1	50,0000	1	50,0000	0	0,0000	0	0,0000	0	0,0000
51	Алтайский край	65	67 542,3542	63	66 276,1731	1	519,0000	1	747,1811	0	0,0000
52	Красноярский край	591	63 381,9610	582	61 087,8910	9	2 294,0700	0	0,0000	0	0,0000
53	Иркутская область	7	102,2660	7	102,2660	0	0,0000	0	0,0000	0	0,0000
54	Кемеровская область – Кузбасс	2	6,0617	2	6,0617	0	0,0000	0	0,0000	0	0,0000
55	Новосибирская область	104	75 536,9310	103	75 471,7310	1	65,2000	0	0,0000	0	0,0000
56	Омская область	28	57 901,3350	28	57 901,3350	0	0,0000	0	0,0000	0	0,0000
57	Томская область	532	33 011,9590	532	33 011,9590	0	0,0000	0	0,0000	0	0,0000
Дальневосточный федеральный округ		69	26 231,3163	69	26 231,3163	0	0,0000	0	0,0000	0	0,0000
58	Республика Бурятия	4	1,1553	4	1,1553	0	0,0000	0	0,0000	0	0,0000
59	Республика Саха (Якутия)	35	1 535,4380	35	1 535,4380	0	0,0000	0	0,0000	0	0,0000

60	Забайкальский край	1	5,8010	1	5,8010	0	0,0000	0	0,0000	0	0,0000
61	Приморский край	20	15 013,9254	20	15 013,9254	0	0,0000	0	0,0000	0	0,0000
62	Хабаровский край	8	9 674,2540	8	9 674,2540	0	0,0000	0	0,0000	0	0,0000
63	Магаданская область	1	0,7426	1	0,7426	0	0,0000	0	0,0000	0	0,0000
Новые регионы Российской Федерации		105	6 799,3100	105	6 799,3100	0	0,0000	0	0,0000	0	0,0000
64	Запорожская область	105	6 799,3100	105	6 799,3100	0	0,0000	0	0,0000	0	0,0000

**Сведения о земельных участках из земель сельскохозяйственного назначения,
находящихся в федеральной собственности и закрепленных за подведомственными
Минприроды России учреждениями и предприятиями, по состоянию на 01.01.2025**
(по данным федерального органа исполнительной власти)

№ п/п	Субъект Российской Федерации	Общее количество земельных участков, ед.	Общая площадь земельных участков, га	В том числе на праве				Иные права		Правовой статус не определен	
				постоянного (бессрочного) пользования		аренды		количество земельных участков, ед.	площадь, га	количество земельных участков, ед.	площадь, га
				количество земельных участков, ед.	площадь, га	количество земельных участков, ед.	площадь, га				
1	2	3	4	5	6	7	8	9	10	11	12
Российская Федерация		161	399 825,34	107	127 739,30	2	436,00	51	264 727,11	1	6 922,93
Центральный федеральный округ		1	63,68	1	63,68	0	0,00	0	0,00	0	0,00
1	Тверская область	1	63,68	1	63,68	0	0,00	0	0,00	0	0,00
Северо-Западный федеральный округ		18	343 789,85	12	91 745,85	0	0,00	6	252 044,00	0	0,00
2	Архангельская область	3	28,11	3	28,11	0	0,00	0	0,00	0	0,00
3	Вологодская область	7	91 684,70	7	91 684,70	0	0,00	0	0,00	0	0,00
4	Псковская область	2	33,04	2	33,04	0	0,00	0	0,00	0	0,00
5	Ненецкий автономный округ	6	252 044,00	0	0,00	0	0,00	6	252 044,00	0	0,00
Южный федеральный округ		8	10 319,76	3	560,03	0	0,00	5	9 759,73	0	0,00
6	Республика Калмыкия	1	1,30	1	1,30	0	0,00	0	0,00	0	0,00
7	Краснодарский край	7	10 318,46	2	558,73	0	0,00	5	9 759,73	0	0,00
Северо-Кавказский федеральный округ		2	525,57	2	525,57	0	0,00	0	0,00	0	0,00
8	Республика Дагестан	2	525,57	2	525,57	0	0,00	0	0,00	0	0,00
Приволжский федеральный округ		49	11 896,57	7	1 757,56	2	436,00	39	2 780,08	1	6 922,93
9	Республика Башкортостан	1	2,50	1	2,50	0	0,00	0	0,00	0	0,00
10	Республика Татарстан	26	7 822,01	0	0,00	0	0,00	25	899,08	1	6 922,93

11 Саратовская область	3	436,06	1	0,06	2	436,00	0	0,00	0	0,00
12 Ульяновская область	19	3 636,00	5	1 755,00	0	0,00	14	1 881,00	0	0,00
Уральский федеральный округ	3	144,41	2	1,11	0	0,00	1	143,30	0	0,00
13 Свердловская область	1	0,02	1	0,02	0	0,00	0	0,00	0	0,00
14 Челябинская область	2	144,39	1	1,09	0	0,00	1	143,30	0	0,00
Сибирский федеральный округ	32	243,47	32	243,47	0	0,00	0	0,00	0	0,00
15 Республика Тыва	1	2,09	1	2,09	0	0,00	0	0,00	0	0,00
16 Республика Хакасия	2	216,22	2	216,22	0	0,00	0	0,00	0	0,00
17 Красноярский край	1	1,00	1	1,00	0	0,00	0	0,00	0	0,00
18 Иркутская область	28	24,16	28	24,16	0	0,00	0	0,00	0	0,00
Дальневосточный федеральный округ	48	32 842,03	48	32 842,03	0	0,00	0	0,00	0	0,00
19 Республика Бурятия	6	109,92	6	109,92	0	0,00	0	0,00	0	0,00
20 Республика Саха (Якутия)	19	310,78	19	310,78	0	0,00	0	0,00	0	0,00
21 Забайкальский край	11	19 048,88	11	19 048,88	0	0,00	0	0,00	0	0,00
22 Приморский край	7	13 365,67	7	13 365,67	0	0,00	0	0,00	0	0,00
23 Еврейская автономная область	5	6,78	5	6,78	0	0,00	0	0,00	0	0,00

**Сведения о земельных участках из земель сельскохозяйственного назначения,
находящихся в федеральной собственности и закрепленных за подведомственными
Росгидромету учреждениями и предприятиями, по состоянию на 01.01.2025**
(по данным федерального органа исполнительной власти)

№ п/п	Субъект Российской Федерации	Общее количество земельных участков, ед.	Общая площадь земельных участков, га	В том числе на праве				Иные права		Правовой статус не определен	
				постоянного (бессрочного) пользования		аренды		количество земельных участков, ед.	площадь, га	количество земельных участков, ед.	площадь, га
				количество земельных участков, ед.	площадь, га	количество земельных участков, ед.	площадь, га				
1	2	3	4	5	6	7	8	9	10	11	12
Российская Федерация		359	156,6682	328	151,4121	6	0,2872	12	2,2046	13	2,7643
Центральный федеральный округ		44	6,5127	36	5,4419	0	0,0000	0	0,0000	8	1,0708
1	Белгородская область	1	0,4000	1	0,4000	0	0,0000	0	0,0000	0	0,0000
2	Брянская область	4	1,1464	4	1,1464	0	0,0000	0	0,0000	0	0,0000
3	Владимирская область	2	0,3703	1	0,2929	0	0,0000	0	0,0000	1	0,0774
4	Ивановская область	2	0,5552	1	0,1542	0	0,0000	0	0,0000	1	0,4010
5	Костромская область	14	1,2573	14	1,2573	0	0,0000	0	0,0000	0	0,0000
6	Московская область	9	0,6848	4	0,1524	0	0,0000	0	0,0000	5	0,5324
7	Тамбовская область	1	0,0059	1	0,0059	0	0,0000	0	0,0000	0	0,0000
8	Тверская область	2	0,1650	1	0,1050	0	0,0000	0	0,0000	1	0,0600
9	Тульская область	3	1,1171	3	1,1171	0	0,0000	0	0,0000	0	0,0000
10	Ярославская область	6	0,8107	6	0,8107	0	0,0000	0	0,0000	0	0,0000
Северо-Западный федеральный округ		52	15,0344	51	14,6404	0	0,0000	0	0,0000	1	0,3940
11	Республика Карелия	4	4,1699	4	4,1699	0	0,0000	0	0,0000	0	0,0000
12	Республика Коми	21	5,3821	21	5,3821	0	0,0000	0	0,0000	0	0,0000
13	Архангельская область	7	0,2153	7	0,2153	0	0,0000	0	0,0000	0	0,0000
14	Ленинградская область	17	4,9729	16	4,5789	0	0,0000	0	0,0000	1	0,3940
15	Новгородская область	3	0,2942	3	0,2942	0	0,0000	0	0,0000	0	0,0000

Южный федеральный округ	17	41,3976	15	40,1349	1	0,0114	0	0,0000	1	1,2513
16 Республика Адыгея	1	0,1000	1	0,1000	0	0,0000	0	0,0000	0	0,0000
17 Краснодарский край	7	4,3044	6	3,0531	0	0,0000	0	0,0000	1	1,2513
18 Волгоградская область	5	0,4225	4	0,4111	1	0,0114	0	0,0000	0	0,0000
19 Ростовская область	4	36,5707	4	36,5707	0	0,0000	0	0,0000	0	0,0000
Северо-Кавказский федеральный округ	63	46,0342	50	43,5896	3	0,2600	10	2,1846	0	0,0000
20 Республика Дагестан	4	3,4381	3	3,1881	1	0,2500	0	0,0000	0	0,0000
21 Республика Ингушетия	3	0,5875	3	0,5875	0	0,0000	0	0,0000	0	0,0000
22 Кабардино-Балкарская Республика	24	25,8857	22	25,8757	2	0,0100	0	0,0000	0	0,0000
23 Карачаево-Черкесская Республика	13	7,4680	13	7,4680	0	0,0000	0	0,0000	0	0,0000
24 Республика Северная Осетия – Алания	17	8,5849	7	6,4003	0	0,0000	10	2,1846	0	0,0000
25 Ставропольский край	2	0,0700	2	0,0700	0	0,0000	0	0,0000	0	0,0000
Приволжский федеральный округ	63	8,2278	59	8,1920	2	0,0158	2	0,0200	0	0,0000
26 Республика Башкортостан	25	5,0000	25	5,0000	0	0,0000	0	0,0000	0	0,0000
27 Республика Марий Эл	1	0,0786	1	0,0786	0	0,0000	0	0,0000	0	0,0000
28 Республика Татарстан	11	0,4429	9	0,4229	0	0,0000	2	0,0200	0	0,0000
29 Удмуртская Республика	1	0,2000	1	0,2000	0	0,0000	0	0,0000	0	0,0000
30 Пермский край	8	0,6446	8	0,6446	0	0,0000	0	0,0000	0	0,0000
31 Нижегородская область	6	0,5552	4	0,5394	2	0,0158	0	0,0000	0	0,0000
32 Оренбургская область	7	0,6192	7	0,6192	0	0,0000	0	0,0000	0	0,0000
33 Пензенская область	2	0,3734	2	0,3734	0	0,0000	0	0,0000	0	0,0000
34 Самарская область	1	0,1400	1	0,1400	0	0,0000	0	0,0000	0	0,0000
35 Ульяновская область	1	0,1739	1	0,1739	0	0,0000	0	0,0000	0	0,0000
Уральский федеральный округ	11	1,0949	10	1,0549	0	0,0000	0	0,0000	1	0,0400
36 Курганская область	1	0,1573	1	0,1573	0	0,0000	0	0,0000	0	0,0000
37 Свердловская область	2	0,1017	2	0,1017	0	0,0000	0	0,0000	0	0,0000
38 Тюменская область	7	0,8254	6	0,7854	0	0,0000	0	0,0000	1	0,0400
39 Челябинская область	1	0,0105	1	0,0105	0	0,0000	0	0,0000	0	0,0000

1	2	3	4	5	6	7	8	9	10	11	12
Сибирский федеральный округ		93	29,4595	91	29,4513	0	0,0000	0	0,0000	2	0,0082
40	Республика Алтай	4	2,5363	4	2,5363	0	0,0000	0	0,0000	0	0,0000
41	Республика Хакасия	4	2,9388	4	2,9388	0	0,0000	0	0,0000	0	0,0000
42	Алтайский край	19	2,7597	19	2,7597	0	0,0000	0	0,0000	0	0,0000
43	Красноярский край	8	8,2446	8	8,2446	0	0,0000	0	0,0000	0	0,0000
44	Иркутская область	7	0,7116	7	0,7116	0	0,0000	0	0,0000	0	0,0000
45	Кемеровская область – Кузбасс	15	3,2205	15	3,2205	0	0,0000	0	0,0000	0	0,0000
46	Новосибирская область	18	5,5377	16	5,5295	0	0,0000	0	0,0000	2	0,0082
47	Омская область	11	3,1856	11	3,1856	0	0,0000	0	0,0000	0	0,0000
48	Томская область	7	0,3247	7	0,3247	0	0,0000	0	0,0000	0	0,0000
Дальневосточный федеральный округ		16	8,9071	16	8,9071	0	0,0000	0	0,0000	0	0,0000
49	Республика Бурятия	2	1,7239	2	1,7239	0	0,0000	0	0,0000	0	0,0000
50	Республика Саха (Якутия)	2	2,4000	2	2,4000	0	0,0000	0	0,0000	0	0,0000
51	Забайкальский край	1	0,4000	1	0,4000	0	0,0000	0	0,0000	0	0,0000
52	Приморский край	11	4,3832	11	4,3832	0	0,0000	0	0,0000	0	0,0000

**Сведения о земельных участках из земель сельскохозяйственного назначения,
находящихся в федеральной собственности и закрепленных за подведомственными
Росрыболовству учреждениями и предприятиями, по состоянию на 01.01.2025**
(по данным федерального органа исполнительной власти)

№ п/п	Субъект Российской Федерации	Общее количество земельных участков, ед.	Общая площадь земельных участков, га	В том числе на праве				Иные права		Правовой статус не определен	
				постоянного (бессрочного) пользования		аренды		количество земельных участков, ед.	площадь, га	количество земельных участков, ед.	площадь, га
				количество земельных участков, ед.	площадь, га	количество земельных участков, ед.	площадь, га				
1	2	3	4	5	6	7	8	9	10	11	12
Российская Федерация		72	6 534,71	66	6 478,82	6	55,89	0	0,00	0	0,00
Центральный федеральный округ		5	611,97	5	611,97	0	0,00	0	0,00	0	0,00
1	Московская область	2	533,29	2	533,29	0	0,00	0	0,00	0	0,00
2	Тверская область	1	0,06	1	0,06	0	0,00	0	0,00	0	0,00
3	Орловская область	1	77,82	1	77,82	0	0,00	0	0,00	0	0,00
4	Ярославская область	1	0,80	1	0,80	0	0,00	0	0,00	0	0,00
Северо-Западный федеральный округ		15	912,51	15	912,51	0	0,00	0	0,00	0	0,00
5	Республика Карелия	1	0,25	1	0,25	0	0,00	0	0,00	0	0,00
6	Ленинградская область	6	166,64	6	166,64	0	0,00	0	0,00	0	0,00
7	Мурманская область	1	0,42	1	0,42	0	0,00	0	0,00	0	0,00
8	Новгородская область	7	745,20	7	745,20	0	0,00	0	0,00	0	0,00
Южный федеральный округ		26	4 571,56	26	4 571,56	0	0,00	0	0,00	0	0,00
9	Республика Крым	1	0,66	1	0,66	0	0,00	0	0,00	0	0,00
10	Краснодарский край	8	261,64	8	261,64	0	0,00	0	0,00	0	0,00
11	Астраханская область	5	314,69	5	314,69	0	0,00	0	0,00	0	0,00
12	Волгоградская область	4	2 337,54	4	2 337,54	0	0,00	0	0,00	0	0,00
13	Ростовская область	8	1 657,04	8	1 657,04	0	0,00	0	0,00	0	0,00

1	2	3	4	5	6	7	8	9	10	11	12
Северо-Кавказский федеральный округ		10	353,88	10	353,88	0	0,00	0	0,00	0	0,00
14	Республика Дагестан	1	328,95	1	328,95	0	0,00	0	0,00	0	0,00
15	Кабардино-Балкарская Республика	5	13,07	5	13,07	0	0,00	0	0,00	0	0,00
16	Республика Северная Осетия – Алания	4	11,86	4	11,86	0	0,00	0	0,00	0	0,00
Приволжский федеральный округ		6	55,89	0	0,00	6	55,89	0	0,00	0	0,00
17	Саратовская область	6	55,89	0	0,00	6	55,89	0	0,00	0	0,00
Уральский федеральный округ		3	9,99	3	9,99	0	0,00	0	0,00	0	0,00
18	Тюменская область	1	0,55	1	0,55	0	0,00	0	0,00	0	0,00
19	Ханты-Мансийский автономный округ – Югра	2	9,44	2	9,44	0	0,00	0	0,00	0	0,00
Сибирский федеральный округ		2	7,41	2	7,41	0	0,00	0	0,00	0	0,00
20	Республика Хакасия	2	7,41	2	7,41	0	0,00	0	0,00	0	0,00
Дальневосточный федеральный округ		5	11,50	5	11,50	0	0,00	0	0,00	0	0,00
21	Республика Бурятия	1	0,50	1	0,50	0	0,00	0	0,00	0	0,00
22	Приморский край	4	11,00	4	11,00	0	0,00	0	0,00	0	0,00

**Сведения о земельных участках из земель сельскохозяйственного назначения,
находящихся в федеральной собственности и закрепленных за подведомственными
ФСИН России учреждениями и предприятиями, по состоянию на 01.01.2025**
(по данным федерального органа исполнительной власти)

№ п/п	Субъект Российской Федерации	Общее количество земельных участков, ед.	Общая площадь земельных участков, га	В том числе на праве				Иные права		Правовой статус не определен	
				постоянного (бессрочного) пользования		аренды		количество земельных участков, ед.	площадь, га	количество земельных участков, ед.	площадь, га
				количество земельных участков, ед.	площадь, га	количество земельных участков, ед.	площадь, га				
1	2	3	4	5	6	7	8	9	10	11	12
Российская Федерация		562	175 644,2885	537	167 889,3943	10	4 503,3329	3	19,8500	5	3 231,7113
Центральный федеральный округ		124	25 611,2298	124	25 611,2298	0	0,0000	0	0,0000	0	0,0000
1	Белгородская область	4	69,7400	4	69,7400	0	0,0000	0	0,0000	0	0,0000
2	Брянская область	16	1 154,9900	16	1 154,9900	0	0,0000	0	0,0000	0	0,0000
3	Владимирская область	2	15,4000	2	15,4000	0	0,0000	0	0,0000	0	0,0000
4	Воронежская область	4	142,4707	4	142,4707	0	0,0000	0	0,0000	0	0,0000
5	Ивановская область	6	2 960,3429	6	2 960,3429	0	0,0000	0	0,0000	0	0,0000
6	Калужская область	4	135,9300	4	135,9300	0	0,0000	0	0,0000	0	0,0000
7	Костромская область	1	172,0000	1	172,0000	0	0,0000	0	0,0000	0	0,0000
8	Курская область	4	87,1700	4	87,1700	0	0,0000	0	0,0000	0	0,0000
9	Липецкая область	1	15,0000	1	15,0000	0	0,0000	0	0,0000	0	0,0000
10	Московская область	1	12,8560	1	12,8560	0	0,0000	0	0,0000	0	0,0000
11	Орловская область	7	412,8134	7	412,8134	0	0,0000	0	0,0000	0	0,0000
12	Рязанская область	17	4 226,0000	17	4 226,0000	0	0,0000	0	0,0000	0	0,0000
13	Смоленская область	9	8 498,6876	9	8 498,6876	0	0,0000	0	0,0000	0	0,0000
14	Тамбовская область	25	6 471,9700	25	6 471,9700	0	0,0000	0	0,0000	0	0,0000
15	Тверская область	5	135,4900	5	135,4900	0	0,0000	0	0,0000	0	0,0000
16	Тульская область	18	1 100,3692	18	1 100,3692	0	0,0000	0	0,0000	0	0,0000

1	2	3	4	5	6	7	8	9	10	11	12
Северо-Западный федеральный округ		14	8 057,3790	14	8 057,3790	0	0,0000	0	0,0000	0	0,0000
17	Республика Коми	5	1 498,9410	5	1 498,9410	0	0,0000	0	0,0000	0	0,0000
18	Архангельская область	4	45,6000	4	45,6000	0	0,0000	0	0,0000	0	0,0000
19	Вологодская область	1	0,0980	1	0,0980	0	0,0000	0	0,0000	0	0,0000
20	Калининградская область	2	6 407,0000	2	6 407,0000	0	0,0000	0	0,0000	0	0,0000
21	Ленинградская область	2	105,7400	2	105,7400	0	0,0000	0	0,0000	0	0,0000
Южный федеральный округ		41	6 224,5454	40	2 807,0554	1	3 417,4900	0	0,0000	0	0,0000
22	Республика Калмыкия	5	3 850,4900	4	433,0000	1	3 417,4900	0	0,0000	0	0,0000
23	Республика Крым	1	18,5700	1	18,5700	0	0,0000	0	0,0000	0	0,0000
24	Краснодарский край	25	1 190,9897	25	1 190,9897	0	0,0000	0	0,0000	0	0,0000
25	Астраханская область	2	211,8957	2	211,8957	0	0,0000	0	0,0000	0	0,0000
26	Волгоградская область	4	870,8300	4	870,8300	0	0,0000	0	0,0000	0	0,0000
27	Ростовская область	4	81,7700	4	81,7700	0	0,0000	0	0,0000	0	0,0000
Северо-Кавказский федеральный округ		11	12 412,2300	11	12 412,2300	0	0,0000	0	0,0000	0	0,0000
28	Кабардино-Балкарская Республика	6	600,6600	6	600,6600	0	0,0000	0	0,0000	0	0,0000
29	Ставропольский край	5	11 811,5700	5	11 811,5700	0	0,0000	0	0,0000	0	0,0000
Приволжский федеральный округ		122	24 711,4672	107	21 459,9059	0	0,0000	3	19,8500	5	3 231,7113
30	Республика Башкортостан	4	9,8600	4	9,8600	0	0,0000	0	0,0000	0	0,0000
31	Республика Марий Эл	2	0,7113	0	0,0000	0	0,0000	0	0,0000	2	0,7113
32	Республика Мордовия	8	303,7800	8	303,7800	0	0,0000	0	0,0000	0	0,0000
33	Республика Татарстан	4	3 772,5900	4	3 772,5900	0	0,0000	0	0,0000	0	0,0000
34	Удмуртская Республика	5	2 006,9540	5	2 006,9540	0	0,0000	0	0,0000	0	0,0000

35	Чувашская Республика	5	2 590,0299	5	2 590,0299	0	0,0000	0	0,0000	0	0,0000
36	Пермский край	26	1 622,3500	26	1 622,3500	0	0,0000	0	0,0000	0	0,0000
37	Кировская область	1	10,8100	1	10,8100	0	0,0000	0	0,0000	0	0,0000
38	Нижегородская область	23	5 759,4154	13	2 528,4154	0	0,0000	0	0,0000	3	3 231,0000
39	Оренбургская область	29	2 133,6000	29	2 133,6000	0	0,0000	0	0,0000	0	0,0000
40	Пензенская область	1	294,0000	1	294,0000	0	0,0000	0	0,0000	0	0,0000
41	Саратовская область	9	6 136,3166	9	6 136,3166	0	0,0000	0	0,0000	0	0,0000
42	Ульяновская область	5	71,0500	2	51,2000	0	0,0000	3	19,8500	0	0,0000
Уральский федеральный округ		13	11 375,5518	13	11 375,5518	0	0,0000	0	0,0000	0	0,0000
43	Свердловская область	5	8 062,3418	5	8 062,3418	0	0,0000	0	0,0000	0	0,0000
44	Тюменская область	4	1 819,4300	4	1 819,4300	0	0,0000	0	0,0000	0	0,0000
45	Челябинская область	4	1 493,7800	4	1 493,7800	0	0,0000	0	0,0000	0	0,0000
Сибирский федеральный округ		161	58 666,8745	152	57 581,0316	9	1 085,8429	0	0,0000	0	0,0000
46	Республика Алтай	3	378,4900	3	378,4900	0	0,0000	0	0,0000	0	0,0000
47	Республика Тыва	13	1 434,5700	11	891,0400	2	543,5300	0	0,0000	0	0,0000
48	Республика Хакасия	6	176,4320	6	176,4320	0	0,0000	0	0,0000	0	0,0000
49	Алтайский край	10	3 716,3083	4	3 179,2040	6	537,1043	0	0,0000	0	0,0000
50	Красноярский край	83	12 715,2340	82	12 710,0254	1	5,2086	0	0,0000	0	0,0000
51	Иркутская область	24	15 506,1902	24	15 506,1902	0	0,0000	0	0,0000	0	0,0000
52	Кемеровская область – Кузбасс	12	21 475,9300	12	21 475,9300	0	0,0000	0	0,0000	0	0,0000
53	Новосибирская область	5	5,0000	5	5,0000	0	0,0000	0	0,0000	0	0,0000
54	Омская область	5	3 258,7200	5	3 258,7200	0	0,0000	0	0,0000	0	0,0000
Дальневосточный федеральный округ		31	23 698,7508	31	23 698,7508	0	0,0000	0	0,0000	0	0,0000
55	Республика Бурятия	2	11,5000	2	11,5000	0	0,0000	0	0,0000	0	0,0000
56	Забайкальский край	4	17 061,3824	4	17 061,3824	0	0,0000	0	0,0000	0	0,0000
57	Камчатский край	1	27,9000	1	27,9000	0	0,0000	0	0,0000	0	0,0000

1	2	3	4	5	6	7	8	9	10	11	12
58	Приморский край	5	3 396,1794	5	3 396,1794	0	0,0000	0	0,0000	0	0,0000
59	Хабаровский край	2	221,0000	2	221,0000	0	0,0000	0	0,0000	0	0,0000
60	Амурская область	12	2 949,7000	12	2 949,7000	0	0,0000	0	0,0000	0	0,0000
61	Магаданская область	1	9,8900	1	9,8900	0	0,0000	0	0,0000	0	0,0000
62	Сахалинская область	1	7,3990	1	7,3990	0	0,0000	0	0,0000	0	0,0000
63	Еврейская автономная область	3	13,8000	3	13,8000	0	0,0000	0	0,0000	0	0,0000
Новые регионы Российской Федерации		45	4 886,2600	45	4 886,2600	0	0,0000	0	0,0000	0	0,0000
64	Запорожская область	45	4 886,2600	45	4 886,2600	0	0,0000	0	0,0000	0	0,0000

**Сведения о земельных участках из земель сельскохозяйственного назначения,
находящихся в федеральной собственности и закрепленных за подведомственными
МВД России учреждениями и предприятиями, по состоянию на 01.01.2025**
(по данным федерального органа исполнительной власти)

№ п/п	Субъект Российской Федерации	Общее количество земельных участков, ед.	Общая площадь земельных участков, га	В том числе на праве				Иные права		Правовой статус не определен	
				постоянного (бессрочного) пользования		аренды		количество земельных участков, ед.	площадь, га	количество земельных участков, ед.	площадь, га
				количество земельных участков, ед.	площадь, га	количество земельных участков, ед.	площадь, га				
1	2	3	4	5	6	7	8	9	10	11	12
Российская Федерация		24	376,9123	22	376,7223	0	0,0000	2	0,1900	0	0,0000
Центральный федеральный округ		4	93,2340	4	93,2340	0	0,0000	0	0,0000	0	0,0000
1	Московская область	1	4,7900	1	4,7900	0	0,0000	0	0,0000	0	0,0000
2	Смоленская область	2	86,4440	2	86,4440	0	0,0000	0	0,0000	0	0,0000
3	Тверская область	1	2,0000	1	2,0000	0	0,0000	0	0,0000	0	0,0000
Северо-Западный федеральный округ		1	0,1800	1	0,1800	0	0,0000	0	0,0000	0	0,0000
4	Ленинградская область	1	0,1800	1	0,1800	0	0,0000	0	0,0000	0	0,0000
Южный федеральный округ		6	281,0031	6	281,0031	0	0,0000	0	0,0000	0	0,0000
5	Краснодарский край	5	280,5781	5	280,5781	0	0,0000	0	0,0000	0	0,0000
6	Ростовская область	1	0,4250	1	0,4250	0	0,0000	0	0,0000	0	0,0000
Северо-Кавказский федеральный округ		11	1,8407	9	1,6507	0	0,0000	2	0,1900	0	0,0000
8	Республика Дагестан	3	0,3654	1	0,1754	0	0,0000	2	0,1900	0	0,0000
9	Кабардино-Балкарская Республика	3	0,7700	3	0,7700	0	0,0000	0	0,0000	0	0,0000
10	Республика Северная Осетия – Алания	3	0,2700	3	0,2700	0	0,0000	0	0,0000	0	0,0000
11	Ставропольский край	2	0,4353	2	0,4353	0	0,0000	0	0,0000	0	0,0000
Приволжский федеральный округ		2	0,6545	2	0,6545	0	0,0000	0	0,0000	0	0,0000
12	Самарская область	1	0,1545	1	0,1545	0	0,0000	0	0,0000	0	0,0000
13	Саратовская область	1	0,5000	1	0,5000	0	0,0000	0	0,0000	0	0,0000

**Сведения о земельных участках из земель сельскохозяйственного назначения,
находящихся в федеральной собственности и закрепленных за подведомственными
Минвостокразвития России учреждениями и предприятиями, по состоянию на 01.01.2025**
(по данным федерального органа исполнительной власти)

№ п/п	Субъект Российской Федерации	Общее количество земельных участков, ед.	Общая площадь земельных участков, га	В том числе на праве				Иные права		Правовой статус не определен	
				постоянного (бессрочного) пользования		аренды		количество земельных участков, ед.	площадь, га	количество земельных участков, ед.	площадь, га
				количество земельных участков, ед.	площадь, га	количество земельных участков, ед.	площадь, га				
1	2	3	4	5	6	7	8	9	10	11	12
Российская Федерация		290	50 692,84	0	0,00	18	428,91	272	50 263,93	0	0,00
Дальневосточный федеральный округ		290	50 692,84	0	0,00	18	428,91	272	50 263,93	0	0,00
1	Забайкальский край	11	9 409,87	0	0,00	0	0,00	11	9 409,87	0	0,00
2	Камчатский край	24	285,14	0	0,00	4	20,60	20	264,54	0	0,00
3	Приморский край	190	24 321,23	0	0,00	13	407,25	177	23 913,98	0	0,00
4	Хабаровский край	41	84,34	0	0,00	0	0,00	41	84,34	0	0,00
5	Сахалинская область	23	16 591,20	0	0,00	0	0,00	23	16 591,20	0	0,00
6	Еврейская автономная область	1	1,06	0	0,00	1	1,06	0	0,00	0	0,00

**Сведения о земельных участках из земель сельскохозяйственного назначения,
находящихся в федеральной собственности и закрепленных за подведомственными
Минкультуры России учреждениями и предприятиями, по состоянию на 01.01.2025**
(по данным федерального органа исполнительной власти)

№ п/п	Субъект Российской Федерации	Общее число земельных участков, ед.	Общая площадь земельных участков, га	В том числе на праве				Иные права		Правовой статус не определен	
				постоянного (бессрочного) пользования		аренды		количество земельных участков, ед.	площадь, га	количество земельных участков, ед.	площадь, га
				количество земельных участков, ед.	площадь, га	количество земельных участков, ед.	площадь, га				
1	2	3	4	5	6	7	8	9	10	11	12
Российская Федерация		7	17,1903	7	17,1903	0	0,0000	0	0,0000	0	0,0000
Центральный федеральный округ		2	7,4951	2	7,4951	0	0,0000	0	0,0000	0	0,0000
1	Смоленская область	1	7,3000	1	7,3000	0	0,0000	0	0,0000	0	0,0000
2	Тульская область	1	0,1951	1	0,1951	0	0,0000	0	0,0000	0	0,0000
Северо-Западный федеральный округ		3	1,6452	3	1,6452	0	0,0000	0	0,0000	0	0,0000
3	Республика Карелия	1	0,1251	1	0,1251	0	0,0000	0	0,0000	0	0,0000
4	Новгородская область	1	1,5147	1	1,5147	0	0,0000	0	0,0000	0	0,0000
5	Псковская область	1	0,0054	1	0,0054	0	0,0000	0	0,0000	0	0,0000
Южный федеральный округ		1	0,3000	1	0,3000	0	0,0000	0	0,0000	0	0,0000
6	Ростовская область	1	0,3000	1	0,3000	0	0,0000	0	0,0000	0	0,0000
Приволжский федеральный округ		1	7,7500	1	7,7500	0	0,0000	0	0,0000	0	0,0000
7	Пензенская область	1	7,7500	1	7,7500	0	0,0000	0	0,0000	0	0,0000

**Сведения о земельных участках из земель сельскохозяйственного назначения,
находящихся в федеральной собственности и закрепленных за подведомственными
Минпросвещения России учреждениями и предприятиями, по состоянию на 01.01.2025**
(по данным федерального органа исполнительной власти)

№ п/п	Субъект Российской Федерации	Общее количество земельных участков, ед.	Общая площадь земельных участков, га	В том числе на праве				Иные права		Правовой статус не определен	
				постоянного (бессрочного) пользования		аренды		количество земельных участков, ед.	площадь, га	количество земельных участков, ед.	площадь, га
				количество земельных участков, ед.	площадь, га	количество земельных участков, ед.	площадь, га				
1	2	3	4	5	6	7	8	9	10	11	12
Российская Федерация		9	342,713	9	342,713	0	0,000	0	0,000	0	0,000
Центральный федеральный округ		2	14,932	2	14,932	0	0,000	0	0,000	0	0,000
1	Московская область	1	12,600	1	12,600	0	0,000	0	0,000	0	0,000
2	Ярославская область	1	2,332	1	2,332	0	0,000	0	0,000	0	0,000
Северо-Западный федеральный округ		1	265,990	1	265,990	0	0,000	0	0,000	0	0,000
3	Калининградская область	1	265,990	1	265,990	0	0,000	0	0,000	0	0,000
Южный федеральный округ		2	26,287	2	26,287	0	0,000	0	0,000	0	0,000
4	Краснодарский край	1	24,100	1	24,100	0	0,000	0	0,000	0	0,000
5	Волгоградская область	1	2,187	1	2,187	0	0,000	0	0,000	0	0,000
Приволжский федеральный округ		2	27,900	2	27,900	0	0,000	0	0,000	0	0,000
6	Республика Татарстан	1	27,300	1	27,300	0	0,000	0	0,000	0	0,000
7	Ульяновская область	1	0,600	1	0,600	0	0,000	0	0,000	0	0,000
Сибирский федеральный округ		2	7,604	2	7,604	0	0,000	0	0,000	0	0,000
8	Республика Хакасия	1	1,160	1	1,160	0	0,000	0	0,000	0	0,000
9	Алтайский край	1	6,444	1	6,444	0	0,000	0	0,000	0	0,000

**Сведения о земельных участках из земель сельскохозяйственного назначения,
находящихся в федеральной собственности и закрепленных за подведомственными
Минтрансу России учреждениями и предприятиями, по состоянию на 01.01.2025**
(по данным федерального органа исполнительной власти)

№ п/п	Субъект Российской Федерации	Общее количество земельных участков, ед.	Общая площадь земельных участков, га	В том числе на праве				Иные права		Правовой статус не определен	
				постоянного (бессрочного) пользования		аренды		количество земельных участков, ед.	площадь, га	количество земельных участков, ед.	площадь, га
				количество земельных участков, ед.	площадь, га	количество земельных участков, ед.	площадь, га				
1	2	3	4	5	6	7	8	9	10	11	12
Российская Федерация		534	675,6773	445	652,5215	17	5,3655	71	17,0700	1	0,7203
Центральный федеральный округ		22	28,3440	22	28,3440	0	0,0000	0	0,0000	0	0,0000
1	Брянская область	1	14,9400	1	14,9400	0	0,0000	0	0,0000	0	0,0000
2	Калужская область	3	0,0357	3	0,0357	0	0,0000	0	0,0000	0	0,0000
3	Рязанская область	8	6,4713	8	6,4713	0	0,0000	0	0,0000	0	0,0000
4	Смоленская область	10	6,8970	10	6,8970	0	0,0000	0	0,0000	0	0,0000
Северо-Западный федеральный округ		141	184,8699	70	171,8911	2	0,4988	69	12,4800	0	0,0000
5	Архангельская область	3	24,3100	3	24,3100	0	0,0000	0	0,0000	0	0,0000
6	Вологодская область	1	0,2488	0	0,0000	1	0,2488	0	0,0000	0	0,0000
7	Ленинградская область	67	147,5811	67	147,5811	0	0,0000	0	0,0000	0	0,0000
8	Мурманская область	69	12,4800	0	0,0000	0	0,0000	69	12,4800	0	0,0000
9	Новгородская область	1	0,2500	0	0,0000	1	0,2500	0	0,0000	0	0,0000
Южный федеральный округ		21	23,2139	21	23,2139	0	0,0000	0	0,0000	0	0,0000
10	Краснодарский край	4	14,9039	4	14,9039	0	0,0000	0	0,0000	0	0,0000
11	Астраханская область	12	7,0900	12	7,0900	0	0,0000	0	0,0000	0	0,0000
12	Волгоградская область	1	0,5000	1	0,5000	0	0,0000	0	0,0000	0	0,0000
13	Ростовская область	4	0,7200	4	0,7200	0	0,0000	0	0,0000	0	0,0000

1	2	3	4	5	6	7	8	9	10	11	12
Северо-Кавказский федеральный округ		18	39,4399	15	34,6967	1	0,1532	2	4,5900	0	0,0000
14	Республика Дагестан	2	0,0339	2	0,0339	0	0,0000	0	0,0000	0	0,0000
15	Карачаево-Черкесская Республика	3	0,1964	3	0,1964	0	0,0000	0	0,0000	0	0,0000
16	Республика Северная Осетия – Алания	3	26,2493	3	26,2493	0	0,0000	0	0,0000	0	0,0000
17	Чеченская Республика	2	4,5900	0	0,0000	0	0,0000	2	4,5900	0	0,0000
18	Ставропольский край	8	8,3703	7	8,2171	1	0,1532	0	0,0000	0	0,0000
Приволжский федеральный округ		299	357,8113	299	357,8113	0	0,0000	0	0,0000	0	0,0000
19	Республика Башкортостан	42	125,0000	42	125,0000	0	0,0000	0	0,0000	0	0,0000
20	Республика Мордовия	6	1,1313	6	1,1313	0	0,0000	0	0,0000	0	0,0000
21	Республика Татарстан	166	83,9000	166	83,9000	0	0,0000	0	0,0000	0	0,0000
22	Чувашская Республика	14	10,4300	14	10,4300	0	0,0000	0	0,0000	0	0,0000
23	Пермский край	3	5,6100	3	5,6100	0	0,0000	0	0,0000	0	0,0000
24	Оренбургская область	4	3,0000	4	3,0000	0	0,0000	0	0,0000	0	0,0000
25	Пензенская область	11	51,0800	11	51,0800	0	0,0000	0	0,0000	0	0,0000
26	Самарская область	43	72,3600	43	72,3600	0	0,0000	0	0,0000	0	0,0000
27	Ульяновская область	10	5,3000	10	5,3000	0	0,0000	0	0,0000	0	0,0000
Уральский федеральный округ		5	0,1491	5	0,1491	0	0,0000	0	0,0000	0	0,0000
28	Курганская область	1	0,0743	1	0,0743	0	0,0000	0	0,0000	0	0,0000
29	Челябинская область	4	0,0748	4	0,0748	0	0,0000	0	0,0000	0	0,0000
Сибирский федеральный округ		17	37,8459	13	36,4154	3	0,7102	0	0,0000	1	0,7203
30	Алтайский край	2	1,3723	2	1,3723	0	0,0000	0	0,0000	0	0,0000
31	Красноярский край	9	32,4075	6	31,6973	3	0,7102	0	0,0000	0	0,0000
32	Иркутская область	3	0,8455	3	0,8455	0	0,0000	0	0,0000	0	0,0000
33	Новосибирская область	1	2,2803	1	2,2803	0	0,0000	0	0,0000	0	0,0000
34	Омская область	2	0,9403	1	0,2200	0	0,0000	0	0,0000	1	0,7203
Дальневосточный федеральный округ		11	4,0033	0	0,0000	11	4,0033	0	0,0000	0	0,0000
35	Республика Бурятия	1	0,1030	0	0,0000	1	0,1030	0	0,0000	0	0,0000
36	Приморский край	1	2,6868	0	0,0000	1	2,6868	0	0,0000	0	0,0000
37	Хабаровский край	9	1,2135	0	0,0000	9	1,2135	0	0,0000	0	0,0000

**Сведения о земельных участках из земель сельскохозяйственного назначения,
находящихся в федеральной собственности и закрепленных за подведомственными
Минцифры России учреждениями и предприятиями, по состоянию на 01.01.2025**
(по данным федерального органа исполнительной власти)

№ п/п	Субъект Российской Федерации	Общее количество земельных участков, ед.	Общая площадь земельных участков, га	В том числе на праве				Иные права		Правовой статус не определен	
				постоянного (бессрочного) пользования		аренды		количество земельных участков, ед.	площадь, га	количество земельных участков, ед.	площадь, га
				количество земельных участков, ед.	площадь, га	количество земельных участков, ед.	площадь, га				
1	2	3	4	5	6	7	8	9	10	11	12
Российская Федерация		71	14,6518	0	0,0000	18	5,5104	47	8,6000	6	0,5414
Центральный федеральный округ		6	0,3700	0	0,0000	2	0,1000	3	0,1700	1	0,1000
1	Костромская область	1	0,0300	0	0,0000	0	0,0000	1	0,0300	0	0,0000
2	Липецкая область	2	0,1400	0	0,0000	0	0,0000	2	0,1400	0	0,0000
3	Московская область	1	0,1000	0	0,0000	0	0,0000	0	0,0000	1	0,1000
4	Рязанская область	2	0,1000	0	0,0000	2	0,1000	0	0,0000	0	0,0000
Северо-Западный федеральный округ		1	0,1800	0	0,0000	0	0,0000	1	0,1800	0	0,0000
5	Калининградская область	1	0,1800	0	0,0000	0	0,0000	1	0,1800	0	0,0000
Южный федеральный округ		14	6,4014	0	0,0000	1	0,4000	8	5,5600	5	0,4414
6	Краснодарский край	5	0,5514	0	0,0000	1	0,4000	1	0,0200	3	0,1314
7	Астраханская область	7	5,5400	0	0,0000	0	0,0000	7	5,5400	0	0,0000
8	Ростовская область	2	0,3100	0	0,0000	0	0,0000	0	0,0000	2	0,3100
Северо-Кавказский федеральный округ		7	3,6000	0	0,0000	7	3,6000	0	0,0000	0	0,0000
9	Республика Дагестан	6	0,9400	0	0,0000	6	0,9400	0	0,0000	0	0,0000
10	Ставропольский край	1	2,6600	0	0,0000	1	2,6600	0	0,0000	0	0,0000

1	2	3	4	5	6	7	8	9	10	11	12
Приволжский федеральный округ		37	2,8600	0	0,0000	2	0,1700	35	2,6900	0	0,0000
11	Республика Башкортостан	7	0,8400	0	0,0000	0	0,0000	7	0,8400	0	0,0000
12	Чувашская Республика	22	1,7200	0	0,0000	0	0,0000	22	1,7200	0	0,0000
13	Пермский край	3	0,2900	0	0,0000	2	0,1700	1	0,1200	0	0,0000
14	Самарская область	5	0,0100	0	0,0000	0	0,0000	5	0,0100	0	0,0000
Уральский федеральный округ		1	1,0300	0	0,0000	1	1,0300	0	0,0000	0	0,0000
15	Свердловская область	1	1,0300	0	0,0000	1	1,0300	0	0,0000	0	0,0000
Сибирский федеральный округ		1	0,1500	0	0,0000	1	0,1500	0	0,0000	0	0,0000
16	Иркутская область	1	0,1500	0	0,0000	1	0,1500	0	0,0000	0	0,0000
Дальневосточный федеральный округ		4	0,0604	0	0,0000	4	0,0604	0	0,0000	0	0,0000
17	Приморский край	1	0,0200	0	0,0000	1	0,0200	0	0,0000	0	0,0000
18	Хабаровский край	2	0,0004	0	0,0000	2	0,0004	0	0,0000	0	0,0000
19	Амурская область	1	0,0400	0	0,0000	1	0,0400	0	0,0000	0	0,0000

**Сведения о земельных участках из земель сельскохозяйственного назначения,
находящихся в федеральной собственности и закрепленных за подведомственными
МЧС России учреждениями и предприятиями, по состоянию на 01.01.2025**
(по данным федерального органа исполнительной власти)

№ п/п	Субъект Российской Федерации	Общее количество земельных участков, ед.	Общая площадь земельных участков, га	В том числе на праве				Иные права		Правовой статус не определен	
				постоянного (бессрочного) пользования		аренды		количество земельных участков, ед.	площадь, га	количество земельных участков, ед.	площадь, га
				количество земельных участков, ед.	площадь, га	количество земельных участков, ед.	площадь, га				
1	2	3	4	5	6	7	8	9	10	11	11
Российская Федерация		10	221,9078	9	218,7118	0	0,0000	0	0,0000	1	3,1960
Центральный федеральный округ		1	5,0065	1	5,0065	0	0,0000	0	0,0000	0	0,0000
1	Воронежская область	1	5,0065	1	5,0065	0	0,0000	0	0,0000	0	0,0000
Южный федеральный округ		3	3,7844	2	0,5884	0	0,0000	0	0,0000	1	3,1960
2	Краснодарский край	1	3,1960	0	0,0000	0	0,0000	0	0,0000	1	3,1960
3	Волгоградская область	1	0,5003	1	0,5003	0	0,0000	0	0,0000	0	0,0000
4	Ростовская область	1	0,0881	1	0,0881	0	0,0000	0	0,0000	0	0,0000
Северо-Кавказский федеральный округ		3	1,6903	3	1,6903	0	0,0000	0	0,0000	0	0,0000
5	Республика Дагестан	1	1,0003	1	1,0003	0	0,0000	0	0,0000	0	0,0000
6	Кабардино-Балкарская Республика	1	0,0400	1	0,0400	0	0,0000	0	0,0000	0	0,0000
7	Чеченская Республика	1	0,6500	1	0,6500	0	0,0000	0	0,0000	0	0,0000
Приволжский федеральный округ		2	10,5322	2	10,5322	0	0,0000	0	0,0000	0	0,0000
8	Пермский край	1	0,8646	1	0,8646	0	0,0000	0	0,0000	0	0,0000
9	Оренбургская область	1	9,6676	1	9,6676	0	0,0000	0	0,0000	0	0,0000
Дальневосточный федеральный округ		1	200,8944	1	200,8944	0	0,0000	0	0,0000	0	0,0000
10	Камчатский край	1	200,8944	1	200,8944	0	0,0000	0	0,0000	0	0,0000

**Сведения о земельных участках из земель сельскохозяйственного назначения,
находящихся в федеральной собственности и закрепленных за подведомственными
Минпромторгу России учреждениями и предприятиями, по состоянию на 01.01.2025**
(по данным федерального органа исполнительной власти)

№ п/п	Субъект Российской Федерации	Общее количество земельных участков, ед.	Общая площадь земельных участков, га	В том числе на праве				Иные права		Правовой статус не определен	
				постоянного (бессрочного) пользования		аренды		количество земельных участков, ед.	площадь, га	количество земельных участков, ед.	площадь, га
				количество земельных участков, ед.	площадь, га	количество земельных участков, ед.	площадь, га				
1	2	3	4	5	6	7	8	9	10	11	11
	Российская Федерация	6	18 491,00	1	11 735,00	5	6 756,00	0	0,00	0	0,00
	Центральный федеральный округ	5	6 756,00	0	0,00	5	6 756,00	0	0,00	0	0,00
1	Брянская область	5	6 756,00	0	0,00	5	6 756,00	0	0,00	0	0,00
	Приволжский федеральный округ	1	11 735,00	1	11 735,00	0	0,00	0	0,00	0	0,00
2	Самарская область	1	11 735,00	1	11 735,00	0	0,00	0	0,00	0	0,00

**Сведения о земельных участках из земель сельскохозяйственного назначения,
находящихся в федеральной собственности и закрепленных за подведомственными
Минтроду России учреждениями и предприятиями, по состоянию на 01.01.2025**
(по данным федерального органа исполнительной власти)

№ п/п	Субъект Российской Федерации	Общее количество земельных участков, ед.	Общая площадь земельных участков, га	В том числе на праве				Иные права		Правовой статус не определен	
				постоянного (бессрочного) пользования		аренды		количество земельных участков, ед.	площадь, га	количество земельных участков, ед.	площадь, га
				количество земельных участков, ед.	площадь, га	количество земельных участков, ед.	площадь, га				
1	2	3	4	5	6	7	8	9	10	11	11
	Российская Федерация	5	10,17	5	10,17	0	0,00	0	0,00	0	0,00
	Приволжский федеральный округ	5	10,17	5	10,17	0	0,00	0	0,00	0	0,00
1	Пермский край	4	4,17	4	4,17	0	0,00	0	0,00	0	0,00
2	Саратовская область	1	6,00	1	6,00	0	0,00	0	0,00	0	0,00

СОДЕРЖАНИЕ

ТЕРМИНЫ, ОПРЕДЕЛЕНИЯ И СОКРАЩЕНИЯ	3
ВВЕДЕНИЕ	5
РАЗДЕЛ 1. ИСПОЛЬЗОВАНИЕ ЗЕМЕЛЬ СЕЛЬСКОХОЗЯЙСТВЕННОГО НАЗНАЧЕНИЯ В РОССИЙСКОЙ ФЕДЕРАЦИИ	11
1.1. Структура и динамика площади земель сельскохозяйственного назначения в Российской Федерации	13
1.1.1. Структура земель сельскохозяйственного назначения в Российской Федерации	14
1.1.2. Динамика изменения площади земель сельскохозяйственного назначения в Российской Федерации в 2024 г.	20
1.1.2.1. Переводы земель сельскохозяйственного назначения	21
1.1.3. Формирование фонда перераспределения земель.....	24
1.2. Динамика распределения земель сельскохозяйственного назначения по формам собственности	26
1.3. Выдел земельных долей	28
1.4. Невостребованные земельные доли	31
1.5. Неиспользуемые земли сельскохозяйственного назначения	37
1.5.1. Неиспользуемые земли сельскохозяйственного назначения	40
1.5.2. Неиспользуемые сельскохозяйственные угодья	43
1.5.3. Неиспользуемая пашня	45
1.6. Вовлечение неиспользуемых земель в сельскохозяйственный оборот.....	47
1.6.1. Вовлечение неиспользуемых сельскохозяйственных угодий	47
1.6.2. Вовлечение неиспользуемой пашни.....	49
1.6.3. Изъятие земельных участков, используемых не по целевому назначению, и их реализация.....	51
РАЗДЕЛ 2. СОСТОЯНИЕ ЗЕМЕЛЬ СЕЛЬСКОХОЗЯЙСТВЕННОГО НАЗНАЧЕНИЯ В РОССИЙСКОЙ ФЕДЕРАЦИИ	55
2.1. Состояние плодородия земель сельскохозяйственного назначения	57
2.1.1. Содержание гумуса (органического вещества).....	57
2.1.2. Кислотность почв.....	60
2.1.3. Содержание подвижного фосфора	62
2.1.4. Содержание обменного калия.....	64
2.2. Мониторинг негативных процессов на землях сельскохозяйственного назначения	67
2.2.1. Ветровая эрозия	69
2.2.2. Водная эрозия.....	72

2.2.3. Засоление почв.....	74
2.2.4. Переувлажненные почвы.....	76
2.2.5. Консервация земель сельскохозяйственного назначения	78
2.2.6. Агролесомелиоративные и агрофитомелиоративные насаждения	81
2.3. Структура посевных площадей и урожайность сельскохозяйственных культур	84
2.4. Состояние и использование мелиорированных земель сельскохозяйственного назначения	87
2.4.1. Развитие мелиоративного комплекса	88
2.5. Особо ценные продуктивные сельскохозяйственные угодья.....	91
РАЗДЕЛ 3. РЕЗУЛЬТАТЫ СОВЕРШЕНСТВОВАНИЯ НОРМАТИВНОЙ ПРАВОВОЙ БАЗЫ В ЧАСТИ ИСПОЛЬЗОВАНИЯ ЗЕМЕЛЬ СЕЛЬСКОХОЗЯЙСТВЕННОГО НАЗНАЧЕНИЯ И СОХРАНЕНИЯ ИХ ПЛОДОРОДИЯ	101
3.1. Совершенствование нормативной правовой базы в части использования земель сельскохозяйственного назначения	103
3.2. Совершенствование нормативной правовой базы в области мелиорации земель.....	104
РАЗДЕЛ 4. РЕЗУЛЬТАТЫ ДЕЯТЕЛЬНОСТИ РОССЕЛЬХОЗНАДЗОРА ПО ОСУЩЕСТВЛЕНИЮ ГОСУДАРСТВЕННОГО ЗЕМЕЛЬНОГО НАДЗОРА НА ЗЕМЛЯХ СЕЛЬСКОХОЗЯЙСТВЕННОГО НАЗНАЧЕНИЯ.....	107
РАЗДЕЛ 5. РАЗВИТИЕ ГОСУДАРСТВЕННОГО МОНИТОРИНГА ЗЕМЕЛЬ СЕЛЬСКОХОЗЯЙСТВЕННОГО НАЗНАЧЕНИЯ С УЧЕТОМ ЦИФРОВОЙ ТРАНСФОРМАЦИИ ОТРАСЛИ	113
5.1. Федеральный опыт осуществления государственного мониторинга земель сельскохозяйственного назначения	115
5.1.1. Опыт эксплуатации Единой федеральной государственной информационной системы о землях сельскохозяйственного назначения и землях, используемых или предоставленных для ведения сельского хозяйства в составе земель иных категорий.....	115
5.1.2. Основные источники данных ЕФГИС ЗСН в 2024 г. и их состав.....	116
5.1.3. Сведения о пользователях ЕФГИС ЗСН.....	116
5.1.4. Сбор, верификация и публикация сведений в ЕФГИС ЗСН	116
5.1.5. Результаты информационного наполнения ЕФГИС ЗСН сведениями о сельскохозяйственных полях.....	117
5.1.6. Результаты информационного наполнения ЕФГИС ЗСН сведениями о показателях почвенного плодородия.....	118
5.1.7. Использование спутниковых данных ДЗЗ в ЕФГИС ЗСН.....	121
5.1.8. Сведения о пожарах в ЕФГИС ЗСН	122
5.1.9. Развитие модуля «Мелиорация»	123
5.2. Региональный опыт мониторинга земель сельскохозяйственного назначения.....	123
5.2.1. Региональные информационные системы мониторинга земель сельскохозяйственного назначения	123

5.2.2. Опыт использования результатов мониторинга земель сельскохозяйственного назначения в практике решения задач АПК в субъектах Российской Федерации	132
---	-----

РАЗДЕЛ 6. АНАЛИЗ ОПЫТА СОЗДАНИЯ ЕДИНОЙ ФЕДЕРАЛЬНОЙ КАРТЫ-СХЕМЫ ЗЕМЕЛЬ СЕЛЬСКОХОЗЯЙСТВЕННОГО НАЗНАЧЕНИЯ, ВКЛЮЧАЯ СЕЛЬСКОХОЗЯЙСТВЕННЫЕ УГОДЬЯ, В 2024 ГОДУ 147

6.1. Ожидаемые эффекты от реализации Мероприятия Госпрограммы № 731	149
6.2. Методика и технология выполнения работ по созданию Карт-схем в рамках Мероприятия Госпрограммы № 731	150
6.2.1. Сбор сведений о границах земельных участков, муниципальных образований, населенных пунктов, территориальных зон, зон с особыми условиями использования территории, содержащихся в ЕГРН	150
6.2.2. Сбор сведений о границах сельскохозяйственных угодий и их использовании по данным ЕФГИС ЗСН.....	151
6.2.3. Сбор сведений о границах земель сельскохозяйственного назначения по данным документов территориального планирования и градостроительного зонирования (генеральные планы, правила землепользования и застройки, схемы территориального планирования)	152
6.2.4. Сбор данных ДЗЗ за период 2021–2024 гг.....	153
6.2.5. Выполнение работ по созданию цифровой карты современного использования земель сельскохозяйственного назначения	157
6.2.6. Сбор и анализ исходных (архивных) материалов и данных	158
6.2.7. Выполнение работ по сбору сведений о размещении мелиоративных систем и гидротехнических сооружений, а также о мелиорируемых землях сельскохозяйственного назначения	159
6.2.8. Выполнение работ по проведению полевых проверок для уточнения вида сельскохозяйственных угодий	160
6.2.9. Формирование итоговых векторных слоев Карт-схем.....	161
6.3. Результаты реализации Мероприятия Госпрограммы № 731 в 2024 г.	166
6.4. География реализации Мероприятия Госпрограммы № 731 и планы на 2025 г.	168

РАЗДЕЛ 7. ИНВЕНТАРИЗАЦИЯ И МОНИТОРИНГ ЗЕМЕЛЬ СЕЛЬСКОХОЗЯЙСТВЕННОГО НАЗНАЧЕНИЯ, НАХОДЯЩИХСЯ В ФЕДЕРАЛЬНОЙ СОБСТВЕННОСТИ И ЗАКРЕПЛЕННЫХ ЗА ФЕДЕРАЛЬНЫМИ ОРГАНАМИ ИСПОЛНИТЕЛЬНОЙ ВЛАСТИ И ПОДВЕДОМСТВЕННЫМИ ИМ УЧРЕЖДЕНИЯМИ И ПРЕДПРИЯТИЯМИ 173

7.1. Сведения о земельных участках из земель сельскохозяйственного назначения, находящихся в федеральной собственности и закрепленных за учреждениями и предприятиями, подведомственными Минсельхозу России	178
7.2. Сведения о земельных участках из земель сельскохозяйственного назначения, находящихся в федеральной собственности и закрепленных за учреждениями и предприятиями, подведомственными Минздраву России	180
7.3. Сведения о земельных участках из земель сельскохозяйственного назначения, находящихся в федеральной собственности и закрепленных за учреждениями и предприятиями, подведомственными Минобороны России	182

РАЗДЕЛ 8. СТРУКТУРА ЗЕМЕЛЬ СЕЛЬСКОХОЗЯЙСТВЕННОГО НАЗНАЧЕНИЯ НОВЫХ РЕГИОНОВ РОССИЙСКОЙ ФЕДЕРАЦИИ.....	213
ЗАКЛЮЧЕНИЕ.....	217
ПРИЛОЖЕНИЯ К ДОКЛАДУ О СОСТОЯНИИ И ИСПОЛЬЗОВАНИИ ЗЕМЕЛЬ СЕЛЬСКОХОЗЯЙСТВЕННОГО НАЗНАЧЕНИЯ РОССИЙСКОЙ ФЕДЕРАЦИИ В 2024 ГОДУ	225
Приложение 1. Коды субъектов Российской Федерации.....	227
Приложение 1.1.1. Структура земель сельскохозяйственного назначения в Российской Федерации по состоянию на 01.01.2025	228
Приложение 1.1.2. Сведения о переведенных землях из категории земель сельскохозяйственного назначения в другие категории в 2024 г.....	233
Приложение 1.1.3. Сведения о переведенных землях в категорию земель сельскохозяйственного назначения из других категорий в 2024 г.....	237
Приложение 1.3.1. Выдел земельных долей в 2024 г.....	241
Приложение 1.4.1. Земельные доли, признанные не востребованными в 2024 г.....	245
Приложение 1.5.1. Распределение неиспользуемых земель сельскохозяйственного назначения в Российской Федерации в 2024 г.....	249
Приложение 1.5.2. Качественное состояние неиспользуемой пашни в Российской Федерации в 2024 г.....	253
Приложение 1.6.1. Сведения о земельных участках сельскохозяйственного назначения, предоставленных в аренду в рамках деятельности Росимущества по вовлечению в хозяйственный оборот свободных земельных участков сельскохозяйственного назначения на 01.01.2025	257
Приложение 1.6.2. Вовлечение неиспользуемых сельскохозяйственных угодий в сельскохозяйственный оборот в 2024 г.....	259
Приложение 1.6.3. Сведения об изъятых земельных участках из земель сельскохозяйственного назначения, не используемых по целевому назначению либо используемых с нарушением законодательства Российской Федерации в 2024 г.....	263
Приложение 1.6.4. Сведения о реализации с публичных торгов изъятых земельных участков из земель сельскохозяйственного назначения, не используемых по целевому назначению либо используемых с нарушением законодательства Российской Федерации в 2024 г.....	270
Приложение 2.2.1. Распространение негативных процессов на территории Российской Федерации по результатам обследований, выполненных в 2024 г.....	274
Приложение 2.4.1. Наличие и использование в сельскохозяйственном производстве мелиорированных сельскохозяйственных угодий в федеральных округах и субъектах Российской Федерации по состоянию на 01.01.2025	296
Приложение 2.5.1. Сведения об особо ценных продуктивных сельскохозяйственных угодьях по состоянию на 01.01.2025.....	299

Приложение 7.1.1. Сведения о земельных участках из земель сельскохозяйственного назначения, находящихся в федеральной собственности и закрепленных за подведомственными Минсельхозу России учреждениями и предприятиями, по состоянию на 01.01.2025.....	310
Приложение 7.2.1. Сведения о земельных участках из земель сельскохозяйственного назначения, находящихся в федеральной собственности и закрепленных за подведомственными Минздраву России учреждениями и предприятиями, по состоянию на 01.01.2025.....	314
Приложение 7.3.1. Сведения о земельных участках из земель сельскохозяйственного назначения, находящихся в федеральной собственности и закрепленных за подведомственными Минобороны России учреждениями и предприятиями, по состоянию на 01.01.2025.....	315
Приложение 7.4.1. Сведения о земельных участках из земель сельскохозяйственного назначения, находящихся в федеральной собственности и закрепленных за подведомственными Минобрнауки России учреждениями и предприятиями, по состоянию на 01.01.2025.....	317
Приложение 7.5.1. Сведения о земельных участках из земель сельскохозяйственного назначения, находящихся в федеральной собственности и закрепленных за подведомственными Минприроды России учреждениями и предприятиями, по состоянию на 01.01.2025.....	322
Приложение 7.6.1. Сведения о земельных участках из земель сельскохозяйственного назначения, находящихся в федеральной собственности и закрепленных за подведомственными Росгидромету учреждениями и предприятиями, по состоянию на 01.01.2025.....	324
Приложение 7.7.1. Сведения о земельных участках из земель сельскохозяйственного назначения, находящихся в федеральной собственности и закрепленных за подведомственными Росрыболовству учреждениями и предприятиями, по состоянию на 01.01.2025.....	327
Приложение 7.8.1. Сведения о земельных участках из земель сельскохозяйственного назначения, находящихся в федеральной собственности и закрепленных за подведомственными ФСИН России учреждениями и предприятиями, по состоянию на 01.01.2025.....	329
Приложение 7.9.1. Сведения о земельных участках из земель сельскохозяйственного назначения, находящихся в федеральной собственности и закрепленных за подведомственными МВД России учреждениями и предприятиями, по состоянию на 01.01.2025	333
Приложение 7.10.1. Сведения о земельных участках из земель сельскохозяйственного назначения, находящихся в федеральной собственности и закрепленных за подведомственными Минвостокразвития России учреждениями и предприятиями, по состоянию на 01.01.2025.....	334
Приложение 7.11.1. Сведения о земельных участках из земель сельскохозяйственного назначения, находящихся в федеральной собственности и закрепленных за подведомственными Минкультуры России учреждениями и предприятиями, по состоянию на 01.01.2025	335

Приложение 7.12.1. Сведения о земельных участках из земель сельскохозяйственного назначения, находящихся в федеральной собственности и закрепленных за подведомственными Минпросвещения России учреждениями и предприятиями, по состоянию на 01.01.2025	336
Приложение 7.13.1. Сведения о земельных участках из земель сельскохозяйственного назначения, находящихся в федеральной собственности и закрепленных за подведомственными Минтрансу России учреждениями и предприятиями, по состоянию на 01.01.2025	337
Приложение 7.14.1. Сведения о земельных участках из земель сельскохозяйственного назначения, находящихся в федеральной собственности и закрепленных за подведомственными Минцифры России учреждениями и предприятиями, по состоянию на 01.01.2025	339
Приложение 7.15.1. Сведения о земельных участках из земель сельскохозяйственного назначения, находящихся в федеральной собственности и закрепленных за подведомственными МЧС России учреждениями и предприятиями, по состоянию на 01.01.2025	341
Приложение 7.16.1. Сведения о земельных участках из земель сельскохозяйственного назначения, находящихся в федеральной собственности и закрепленных за подведомственными Минпромторгу России учреждениями и предприятиями, по состоянию на 01.01.2025	342
Приложение 7.17.1. Сведения о земельных участках из земель сельскохозяйственного назначения, находящихся в федеральной собственности и закрепленных за подведомственными Минтрудом России учреждениями и предприятиями, по состоянию на 01.01.2025	343

**ДОКЛАД
О СОСТОЯНИИ И ИСПОЛЬЗОВАНИИ
ЗЕМЕЛЬ СЕЛЬСКОХОЗЯЙСТВЕННОГО
НАЗНАЧЕНИЯ РОССИЙСКОЙ ФЕДЕРАЦИИ
В 2024 ГОДУ**

Компьютерная вёрстка *Т.С. Ларёвой*

fgnu@rosinformagrotech.ru

Подписано в печать 29.12.2025 Формат 60x84/8
Бумага офсетная Гарнитура шрифта Arial Печать офсетная
Печ. л. 46,0 Тираж 300 экз. Изд. заказ 200 Тип. заказ 204

Отпечатано в типографии ФГБНУ «Росинформагротех»,
141261, Московская обл., г.о. Пушкинский, пгт. Правдинский, ул. Лесная, 60



**ДОКЛАД О СОСТОЯНИИ И ИСПОЛЬЗОВАНИИ ЗЕМЕЛЬ СЕЛЬСКОХОЗЯЙСТВЕННОГО
НАЗНАЧЕНИЯ РОССИЙСКОЙ ФЕДЕРАЦИИ В 2024 ГОДУ**